Correio da Manhã

Fundador — EDMUNDO BITTENCOURT

DIRECTOR M. PAULO FILHO | ANNO XXIX — N. 10.610 | RIO DE JANEIRO, SEXTA-FEIRA, 2 DE AGOSTO DE 1929 | Gerente — EDMUNDO BRAGANTE | LARGO DA CARIOCA, 13

SERVIÇO TELEGRAPHICO DA ASSOCIATED, UNITED, HAVAS, AMERICANA, BRASILEIRA E CORRESPONDENTES ESPECIAES

Ao contrario do que se annunciára, a data do inicio da guerra mundial passou sem as perturbações que se dizia seriam promovidas pelos communistas, na Europa

Proseguindo no seu vôo para os Estados Unidos, o «Conde de Zeppelin» passou sobre differentes pontos europeus, sendo visto em magnificas condições

Fracassaram as negociações de Londres para o reatamento das relações anglo-russas

A apresentação do novo gabinete francez ao Parlamento

Particularidades de que se revestiu o voto de confiança approvado pela Camara

Paris, 1 (Havas) — A votação da moção de confiança apresentada, na Camara, logo após a leitura da declaração ministerial, revestiu-se de raras particularidades. Os communistas e socialistas votaram unanimes contra a moção, á excepção do "leader" dos ultimos, sr. Leon Blum, que se absteve de votar. Registraram-se ainda, votos desfavoraveis de seis deputados radicaes-socialistas, que transgrediram assim, a ordem geral de abstenção emanada da direcção do partido, e do sr. Louis Marin, adversario declarado da ratificação dos accordos sobre as dividas de guerra.

O resto da casa suffragou em peso a moção.

Commentando o facto, o "Matin" felicita a Camara, por tão eloquente prova de prudencia e sabedoria, e accrescenta que o exito do sr. Briand foi superior á mais favoravel expectativa.

"L'Oeuvre", por sua vez, congratula-se com a Camara, sobretudo pela victoria obtida entre os amigos dos radicaes.

O "Petit Journal" observa que o parlamento entra em férias depois de consolidar a posição de um gabinete capaz, ao mesmo tempo, de melhorar, no Exterior, a situação da França, e assegurar por completo a ordem interna.

Segundo o "Echo de Paris", a maioria obtida pelo sr. Briand ultrapassou de maneira absolutamente inesperada as previsões dos observadores mais optimistas do momento politico.

Apreciando, no "Homme Libre", de que é director, a attitude do seu partido, o deputado radical socialista Lautier declara que a abstenção dos seus correligionarios constitue um assentimento tacito á politica exterior do gabinete.

"L'Ere Nouvelle", orgão da mesma facção politica, diz que o ministerio foi encarregado apenas de ultimar a obra da paz e que foi sómente ao presidente do Conselho da Paz que se delegaram poderes para representar a França junto ao Conselho da Europa, a reunir-se proximamente em Haya.

Explicando, no "Populaire", a attitude do seu partido, o sr. Leon Blum declara, por sua vez, que os socialistas estavam no estricto dever de negar o seu voto de confiança ao mandatario maximo de uma maioria que unicamente se inspira nos principios reaccionarios.

Todos os jornaes são unanimes em accentuar que a presente declaração ministerial foi de uma concisão e brevidade ainda não observadas em documentos dessa natureza.

Paris, 1 (Havas) — Commentando o triumpho que representou para o sr. Briand a votação, hontem, na Camara, da moção de confiança no governo, o "Temps" observa que, nas vesperas da Conferencia das Potencias em Haya, era, effectivamente, necessario que a continuidade politica da França ficasse evidenciada com a maxima solidez e brilho possiveis. "E' de toda conveniencia, accrescenta o jornal, que os nossos plenipotenciarios cheguem á Conferencia cercados da confiança renovada e indestructivel da representação nacional. Só uma maioria real, duradoura e reflectida, conclue o "Temps", poderia, effectivamente, investir o representantes da França da autoridade necessaria para comparecerem perante á proxima assembléa mundial."

O "Liberté", por sua vez, declara que a Camara soube compenetrar-se admiravelmente do dever em que estava, de nas vesperas do grande debate diplomatico, accrescer, por um voto de confiança sem restricções, a autoridade pessoal do sr. Briand.

CONTINÚA MUITO OBSCURA A SITUAÇÃO SINO-RUSSA

Todos os officiaes da reserva Russa do Extremo Oriente receberam ordem de preparar-se para trenar

Mas vae haver uma conferencia de paz em Harbin

Moscou, 1 (U. P.) — Todos os officiaes da reserva da região do Extremo Oriente, que se achavam de licença, receberam ordem de preparar-se immediatamente para o trenamento militar.

Mandchu-li, 1 (U. P.) — Os delegados chinezes e russos encontraram-se na fronteira siberiana e accordaram em nomear os negociadores da paz, que certamente se reunirão em Harbin dentro de uma semana.

Tokio, 1 (A. A.) — Está confirmada a noticia do encontro armado verificado em Iman, ao norte de Vladivostock, entre russos "brancos" e "vermelhos", resultando centenas de baixas de parte a parte.

Pekin, 1 (Havas) — O ministro das Estradas de Ferro, senhor Sun Fo, declarou aos jornaes que o governo pretende entrar em negociações com os Soviets para collocar todos os direitos e interesses ligados á ferrovia do Léste da China sob a posse commum das duas partes, reservadas á China as funcções puramente administrativas.

(*Especial da "Associated Press"*)

Londres, 1 (Serviço exclusivo do "Correio") — Noticias de Shanghai dizem que as negociações sino-russas em Mandchu-li conduziram a uma solução sendo fixados os seguintes pontos: o tempo e o local das negociações finaes officiaes, a immediata cessação dos movimentos militares na fronteira, accordo para o reinicio o mais cedo possivel do funccionamento da Estrada de Ferro do Oriente Chinez e tambem a utilização do tratado de 1924 como base do novo entendimento.

A opinião chineza é considerada como francamente optimista.

Partirá hoje da França para o Brasil a artista Leonina Kneeseuwz

Paris, 1 (Havas) — A artista Leonina Kneeseuwz, alumna de Philippe Romito, embarca amanhã, a bordo do "Alcantara", com destino ao Rio.

Kneeseuwz permanecerá na capital do Brasil e em São Paulo cerca de dois mezes, onde dará varios concertos.

A notavel artista pretende regressar á Europa no fim do corrente anno, afim de cumprir os contratos previamente assignados para varios concertos em Lisbôa, Madrid, Paris e Londres.

AINDA DESTA VEZ NÃO SE REATARÃO AS RELAÇÕES ANGLO-RUSSA

Foram interrompidas as negociações de Londres e o sr. Dovgalevsky regressa a Paris

Moscou, 1 (U. P.) — Annuncia-se que foram interrompidas as discussões preliminares em Londres, para o reatamento das relações entre a Russia e a Grã Bretanha.

O embaixador Dovgalevsky regressou a Paris.

Londres, 1 (U. P.) — O Foreign Office publicou um communicado declarando que, a despeito de não terem continuado as conversas para o reatamento das relações diplomaticas com o Soviet não estarem continuando presentemente, o governo deseja reatar as relações normaes com a Russia. O communicado mostra-se optimista, affirmando acreditar que as negociações futuras terão exito.

Moscou, 1 (Havas) — A Agencia Tass confirma a suspensão das negociações em andamento com a Grã Bretanha, e accrescenta que o facto decorreu da categorica negativa que o ministro dos Estrangeiros da Grã Bretanha, senhor Henderson, oppôz ao enviado especial dos Soviets, sr. Valentim Dawgalewski, embaixador em Paris, quanto ao pedido russo para que as relações diplomaticas fossem reatadas immediatamente, antes de regulamentadas as questões pendentes entre os dois paizes.

(*Especial da "Associated Press"*)

Moscou, 1 (Serviço exclusivo do "Correio") — A Agencia official, na sua noticia de hoje de que a conferencia anglo-russa para o reatamento das relações commerciaes e diplomaticas entre os dois paizes havia fracassado, diz que isto se deu porque a Grã Bretanha se recusára a concordar em nomear immediatamente um embaixador.

O embaixador russo em Paris, sr. Dovdalewsky, que estava conduzindo em Londres as negociações, informou o sr. Henderson, ministro dos Estrangeiros da Grã Bretanha, de que o governo russo considerava a nomeação immediata dos embaixadores necessaria, no interesse dos dois paizes, e disse que ao seu governo seria agradavel a discussão de todas as questões a resolver em Londres, immediatamente depois da nomeação desses embaixadores.

O sr. Henderson declarou, então, categoricamente que o reinicio immediato dos serviços diplomaticos era impossivel e o governo britannico propunha que as negociações fossem primeiro abertas nunca depois do dia 14 de agosto, para se resolverem todas as questões controvertidas entre os dois paizes.

QUAL SERA' O SUCCESSOR DE EDISON?

A caça de genios é dirigida pelo famoso inventor

I — A' esquerda, Henry Ford e á direita Thomas Edison comparando um modelo antigo é um moderno da lampada incandescente inventada pelo ultimo ha 50 annos passados. II — A officina de que Edison forneceu ao mundo inteiro a luz electrica. Essa officina foi offerecida recentemente a Henry Ford afim de ser removida para Dearborn como parte integrante do Instituto de Technologia Edison. III — Dois dos quatro jovens academicos de San Diego, que, de accordo com a opinião dos directores da Escola Superior dessa cidade, reunem mais predicados para concorrer á selecção de que sairá o successor de Edison. Da esquerda para a direita: Earl Culbertson e Trent Dames.

Washington, junho de 1929. — Edison está empenhado em conseguir um successor. E' como se vê, uma tarefa difficil, mas o famoso scientista espera leval-a a effeito com a calma e a persistencia que nunca o abandonaram até agora.

Para isso, 40 "jovens promettedores", que se tenham destacado em seus Estados, serão enviados ao laboratorio de Edison, que os submetterá a um dos seus famosos questionarios, devendo-se, em seguida, encaminhar cuidadosamente a educação do vencedor.

Geralmente admitte-se a efficacia dessa "caça de genios", mas alguns scientistas mostram certa duvida quanto á precisão do questionario usado por Edison.

Louis M. Terman, da Stanford University, confessa que nenhuma sciencia nem o senso commum conseguiram, até agora, resolver o enygma do genio, mas pensa ser possivel identificar os jovens dotados do talento scientifico.

Para isso, entretanto, seria mais aconselhavel a constituição de um comité central, formado de psychologos e especialistas em sciencias physicas, que teria a cooperação de um comité identico em cada Estado.

O principio da selecção progressiva seria a base dessa investigação. Assim, em primeiro logar, levar-se-iam a effeito varias provas de intelligencia. Os que se destacassem nesse particular seriam submettidos á prova de aptidão scientifica. Depois, viria a prova de interesse scientifico, seguindo-se-lhe as do caracter e personalidade.

A essa altura, já não seria muito grande o numero de jovens entre os quaes se pudesse encontrar o futuro successor de Edison, sendo, por isso, facil escolher os que revelassem mais persistencia, desinteresse e espirito de cooperação.

Na selecção final levar-se-ia em conta a hereditariedade, baseando-se a escolha nas qualidades reveladas pelos paes, avós, tios e primos.

Escolher-se-iam, assim, numa rigorosa eliminatoria, os 10 jovens que mais promettessem, entre os quaes seria mais facil encontrar Edison aquelle que procura para o successor.

Em regra, não se confia na infallibilidade dos questionarios de Edison, tendo mesmo o dr. Walter V. Brigham, presidente da Corporação Psychologica, declarado que o famoso inventor não lhes applica "o rigoroso standard scientifico de verificação que adoptou nas suas investigações physicas e chimicas".

Outra curiosa opinião é a do dr. Arnold Gesell, da Yale University, para quem os genios apparecem em differentes formas, não havendo um typo geral."

Edison tem uma especie de genio, Einstein outra e Kreisler ainda outra. Assim, a maior difficuldade está em encontrar quem combine todas as qualidades desejadas, pois os genios surgem completos e não em pequenas dóses.

A NOVA VIAGEM DO "CONDE ZEPPELIN"

Viaja a seu bordo um outro clandestino

Pontos onde foi assignalada a passagem do dirigivel

(*Especial da "Associated Press"*).

Paris, 1 (Serviço exclusivo do "Correio") — O "Conde Zeppelin" passou lentamente pela Suissa, em direcção á França e seguiu pelo valle do Rhodano abaixo, no seu caminho para a America. A gigantesca aeronave seguiu a rota em que fóra mal succedida a 17 de maio, mas sob melhores condições, embora com uma velocidade desfavoravel.

Tendo partido de Friedrichshafen ás 3,29 da manhã, o "Conde Zeppelin" passou sobre Basiléa ás 6 horas, depois sobre Belfort, na direcção de Dijon, onde chegou ás 9,20 da manhã, e voltou-se para o sul, seguindo o valle do Rhodano sobre Lyon e Valence.

Affrontando os fortes ventos de oéste, mas fugindo ao tempo mais borrascoso no norte, o "Zeppelin" moveu-se firmemente para a meta norte-americana, quando, por fim, foi assignalado ao largo da costa hespanhola, encabeçando-se na direcção de Gibraltar, com uma velocidade calculada em 70 milhas por hora.

Os dezoito passageiros a bordo, inclusive duas mulheres, embora sacudidos pela impetuosidade dos ventos, vão em situação de conforto e sentem-se felizes.

Segundo as informações meteorologicas, o "Zeppelin" teria uma travessia aspera até deixar o continente europeu para trás, mas as mesmas informações prevêm um tempo de sol e ventos brandos ao largo dos Açores. Sobre o oéste do Atlantico prevêem-se chuvas e nuvens baixas, e ao largo da Terra Nova nevoeiro.

O commandante Eckener, porém, decidiu seguir por uma rota mais longa, pelo sul. Depois de attingir os Açores, elle poderá encontrar condições mais propicias.

O correspondente especial da "Associated Press" a bordo do "Conde Zeppelin" informa que todos estão bem a bordo e se sentem felizes.

A maioria dos passageiros almoçou ás 9 horas da manhã. O *menu* para o almoço foi salmão, carne de veado, batatas, ervilhas e frutas.

Friedrichshafen, 1 (U. P.) — O pessoal de terra do aeroporto daqui teve grande difficuldade em trazer o "Conde Zeppelin" do seu hangar, e quando concluiu essa operação faltavam apenas oito minutos para a partida do dirigivel.

No momento em que a aeronave largava o hangar, um dos homens que tomavam parte na manobra gritou: "Alguem pulou a bordo!" Era, porém, já muito tarde para uma busca, motivo por que se acredita que está seguindo viagem um clandestino.

O "Conde Zepellin" partiu ás 3,32 da manhã, com uma estranha carga, composta de dois gorillas, 600 canarios, quatro pombos, um piano, um busto do fallecido barão de Huenefeld, quadros de Rubens e 1.200 libras de correspondencia postal. Entre os passageiros, seguiu o pianista polonez Gregorio Gourevitch, que planeja fazer uma tournée pela America do Sul, comprehendendo o seu itinerario o Rio de Janeiro, Montevidéo e Buenos Aires.

Berlim, 1 (U. P.) — O "Conde Zeppelin" atravessou a fronteira franceza, perto de Basiléa, ás 6 horas e 5 minutos, voando baixo e suavemente.

Berlim, 1 (U. P.) — Antes de atravessar a fronteira franceza, o "Conde Zeppelin" havia sido visto voando sobre Saechingen, ás 5 horas e 45 minutos, depois do que por varias vezes se registrou a sua passagem em differentes pontos da linha ao longo do Rheno.

Paris, 1 (U. P.) — O "Conde Zeppelin" lutou contra um vento de velocidade de vinte milhas, ao longo do valle do Rhodano, mas manteve a média de 50 milhas horarias, tendo passado sobre Valence ás 12,10 da tarde.

Berlim, 1 (U. P.) — Noticia-se de bordo do "Conde Zeppelin" que foi descoberto a bordo do dirigivel, como passageiro clandestino, um rapaz allemão.

Paris, 1 (U. P.) — O dirigivel "Graf Zeppelin" voou sobre Saint Louis du Rhone, no mar Mediterraneo, ás 14 horas.

COMMUNICADO DE FRANK NICHOLSON, CORRESPONDENTE ESPECIAL DA UNITED PRESS

Bordo do "Conde Zeppelin", 1 (U. P.) — Este dirigivel, depois de ter feito o seu caminho através de tempestades de vento, está agora augmentando a velocidade, com o objectivo de iniciar a travessia do Atlantico ás 2 horas da manhã de amanhã. A's 7 e 40 da noite, o "Zeppelin" voava sobre o Mediterraneo, entre Marselha e as ilhas Baleares. Até agora os passageiros acham-se deliciados com a viagem, que corre sem incidentes.

Friedrichshaven, 1 (U. P.) — Os directores da fabrica Zeppelin daqui, mostram-se muito confiantes de que a viagem do "Conde Zeppelin" aos Estados Unidos será coroada de completo exito.

Londres, 1 (U. P.) — O Ministerio da Aeronautica declarou á United Press que o "Conde Zeppelin" encontraria bom tempo da costa da Hespanha até ao meio do Atlantico. Dahi por deante encontraria nuvens, nevoeiros e ventos.

Washington, 1 (U. P.) — O Bureau Meteorologico dos Estados Unidos annunciou não ser provavel que o dirigivel "Graf Zeppelin" encontre condições contrarias na sua presente viagem para a costa americana.

Paris, 1 (U. P.) — O dirigivel "Graf Zeppelin" passou por Orange, perto de Avignon, ás 13 horas e 30 minutos.

Marselha, 1 (Havas) — O vapor francez "Dalmy" transmittiu um radiogramma em que informava ter avistado o "Conde Zeppelin" voando normalmente entre Marselha e as ilhas Baleares.

A possante não aerea seguia rumo ao sul.

As inundações na India

Londres, 1 (A. A.) — Telegrapham de Bombaim:

"As inundações na região de Sind assumem proporções de verdadeira catastrophe.

Contam-se já por centenas as pessoas que têm morrido afogadas."

A arrecadação dos impostos na França

Paris, 1 (Havas) — A arrecadação dos impostos subiu, durante o mez de junho, a 4 billiões e 2 milhões de francos, cifra que accusa uma majoração superior a 626 milhões de francos em relação ás previsões orçamentarias, e um decrescimo de 115 milhões em relação á arrecadação do anno passado.

As majorações registradas nos seis primeiros mezes de 1929 ultrapassaram, por sua vez, em 3 billiões e 108 milhões de francos, as previsões orçamentarias, e em 1 billião e 392 milhões, o total da arrecadação durante o semestre correspondente de 1928.

O "JAMBORE" DO ARROWE PARK

Vae ser offerecida ao general Powell, pelos escoteiros brasileiros, uma taça de madeiras do nosso paiz

Arrowe Park, Liverpool, 1 (U. P.) — Os escoteiros brasileiros vão offerecer ao general Baden Powell uma taça feita de madeiras de lei brasileiras, similar á que offereceram ao presidente Hoover por occasião de sua visita ao Brasil e farão presente a Lady Baden Powell de uma pulseira tambem de madeira, um annel de ouro e um dedal.

Arrowe Park, Liverpool, 1 (U. P.) — O escoteiros portuguezes pagaram a visita que fizeram a seu campo os collegas brasileiros.

Cotações na Bolsa de Nova York

Roma, 1 (U. P.) — Foram affixadas hoje na Bolsa desta capital as seguintes cotações cambiaes:

Paris, 74,90; Londres, 92,79; Zurich, 367,97; Renda Italiana, 68,25; Emprestimo Consolidado, 79,67.

ITALIA-BRASIL

O "Trento" parte de São Vicente para o Rio

São Vicente, Cabo Verde, 1 (U. P.) — O couraçado "Trento", da marinha de guerra italiana, partiu hoje para o Rio de Janeiro, onde chegará no dia 7 do corrente.

A FESTA DO "PERDONO" EM ASSIS

Assisi, Italia, 1 (U. P.) — Estão chegando a esta cidade milhares de peregrinos que vêm assistir ás tradicionaes festas do "Perdono".

UM INCENDIO EM NAPOLES

Napoles, 1 (A. A.) — Violento incendio destruiu grandes depositos de parafina de um dos Armazens Geraes deste porto.

Duas pessoas ficaram em estado grave devido á asphyxia.

Os prejuizos são calculados em dois milhões de liras.

AVIAÇÃO MUNDIAL

O "New York Times" prediz o exito da linha aerea transatlantica allemã ligando Portugal ao Brasil

Nova York, 1 (U. P.) — O "New York Times", em um dos seus editoriaes de hoje, opina que a companhia allemã Luft-Hansa poderá estabelecer o primeiro serviço aereo entre Lisbôa e o Brasil.

Relembra o jornal que na primavera deste anno, a Luft-Hansa déra a conhecer que estabeleceria um serviço regular sul-americano antes de 1930, depois do que se alliára á Companhia Iberia, da Hespanha, e ao Condor Syndicat, do Brasil, tendo, então, adquirido tres gigantescos hydroplanos Romar e dando a entender que adquiriria um Dornier D. X.

O jornal salienta que certamente os grandes hydroplanos solucionarão o problema dos vôos transatlanticos, esperando que dentro em breve elles o demonstrem, nas experiencias que serão feitas sobre o oceano.

CHEGA AO CHILE O CORREIO AEREO FRANCEZ

Santiago, 1 (A. A.) — Chegou o primeiro correio aereo procedente de Paris, que trouxe a correspondencia da capital franceza até aqui em nove dias.

A ARGENTINA CUIDA DA AERONAUTICA CIVIL

Buenos Aires, 1 (A. A.) — O Poder Executivo autorizou a direcção da Aeronautica Civil a empregar até a quantia de 230 mil pesos na acquisição de aviões, motores e peças sobresalentes para aeroplanos.

CHEGA A PORT OF SPAIN UMA MISSÃO AERONAUTICA FRANCEZA

Port of Spain, 1 (U. P.) — Chegou aqui uma missão aeronautica franceza, representando a Companhia Geral Aeropostal para obter permissão do governo para o serviço da França á Trindade, via Brasil.

DOIS AVIADORES RUSSOS QUEREM IR A NOVA YORK

Berlim, 1 (U. P.) — Sabe-se que dois aviadores do Soviet tentarão fazer a travessia aerea de Moscou a Nova York pelo Alaska, já tendo pedido o visto dos seus passaportes no consulado americano.

Laranjas chilenas para os Estados Unidos

Valparaiso, 1 (A. A.) — Partiu para os Estados Unidos o vapor "Santa Barbara", com um grande carregamento de laranjas chilenas, do typo "Thompson", e destinadas a Nova York, onde têm encontrado um magnifico mercado.

INSTITUTO POLITICO DE WILLIAMSTOWON

Iniciou-se hontem a sua sessão annual

Williamstown, Massachussetts, 1 (U. P.) — O Instituto Politico desta cidade iniciou hoje sua sessão annual.

Os reis da Belgica pretendem ir ao Egypto

Bruxellas, 1 (Havas) — Os jornaes annunciam que o rei Alberto e a rainha pretendem retribuir, em principios do anno proximo, a recente visita do rei Fuad.

Inaugura-se o Congresso dos escriptores francezes

Paris, 1 (Havas) — Inaugurou-se hoje em Avignon o Congresso dos escriptores francezes.

Os trabalhos desse congresso durarão até sabbado proximo.

UMA TRAGEDIA EM LONDRES

Suicidou-se o banqueiro Sir Drumond Frazer

Londres, 1 (U. P.) — O conhecido banqueiro Sir Drumond Frazer foi encontrado degollado com uma navalha de barbear. As autoridades competentes verificaram tratar-se de um suicidio.

A convenção area franco-italiana

Roma, 1 (Havas) — O jornal official publica hoje o decreto que autoriza a ser posta em execução a convenção das linhas de navegação aerea, assignada com a França, e o protocollo das modalidades de sua applicação.

O sr. Mussolini passa em revista 2.000 ballilas

Roma, 1 (U. P.) — O presidente do Conselho, sr. Mussolini, passou hoje em revista 2.000 "ballilas Avanguardistas" (escoteiros) de dezoito paizes estrangeiros.

AS COMMEMORAÇÕES COMMUNISTAS DA DATA DAGRANDE GUERRA

Em toda a União dos Soviets houve demonstrações anti-bellicas

(*Especial da "Associated Press"*)

Londres, 1 (Serviço exclusivo do "Correio") — O dia de demonstrações contra a guerra, patrocinadas pelos communistas no mundo inteiro, decorreu pacificamente, accommodando o seu objectivo, e por isto deixou as grandes forças militares postas em prevenção na Europa quasi sem ter o que fazer.

As noticias aqui chegadas das demais capitaes européas desfizeram a espectativa por parte da policia, que contava com os mais graves motins, e da parte dos communistas tambem, pois estes previam significativas demonstrações e os operarios em geral deixaram de responder aos seus appellos.

Em Berlim, mil communistas fizeram uma passeata pela Unter den Linden sem perturbações e sob a vigilancia da policia.

Nesta capital, houve apenas alguns poucos comicios nas zonas industriaes.

Em Paris houve tranquillidade e a unica perturbação havida na França foi um pequeno choque em Montpelier, onde as tropas carregaram contra uma multidão amotinada que vinha de um comicio communista e enviou grupos em demonstrações em pontos espalhados.

Em Bruxellas, o governo protestou perante á França contra a deportação para o territorio belga de communistas presos pelas autoridades francezas.

Em Budapest e em Belgrado houve calma, não sendo suspenso o trabalho pelos operarios.

A unica tentativa de demonstração que houve em Copenhague occorreu quando um pequeno numero de communistas hasteou a bandeira vermelha no mastro da municipalidade, sendo logo a mesma posta abaixo pela policia.

Em Vienna, as manifestações realizadas pelos ex-soldados mutilados occorreu pela manhã, sem sérios incidentes.

Em Moscou, todas as fabricas, estabelecimentos e mercados abriram-se pela manhã, funccionando normalmente e fechando-se apenas uma hora mais cedo do que o commum.

Em Bucarest, a policia chocou-se com 200 manifestantes, dizendo-se que de ambos os lados foram trocados tiros.

Paris, 1 (Havas) — A policia apprehendeu uma tiragem clandestina do orgão communista "L'Humanité".

Paris, 1 (Havas) — Annunciam de Saint Etienne que a policia effectuou ali varias pesquizas, apprehendendo documentos subversivos e effectuando 30 prisões. As autoridades descobriram, escondido atrás de um "placard" um communista militante, ex-professor do Lyceu que estava sendo procurado pela policia ha cerca de dois annos.

Vienna, 1 (Havas) — Foi apprehendida a edição do orgão vermelho "Rotefahne", por exhortar os communistas a manifestar-se, apezar das ordens da policia em contrario.

Londres, 1 (Havas) — Telegramma de Changhai para a Agencia Reuter annuncia que a policia da Concessão Franceza deu, no decurso dos ultimos dias, diversas batidas nos centros communistas, onde tinha sido apprehendida regular quantidade de munições e grande numero de impressos de propaganda subversiva. Cerca de uma centena de individuos suspeitos estavam sob as vistas das autoridades, que já haviam effectuado a prisão de muitos agitadores notorios, fazendo assim fracassar a grande demonstração communista marcada para hoje. Todo o perimetro da Concessão estava sendo patrulhado por carros de assalto. Na Concessão Internacional, achavam-se, por sua vez, de promptidão, tanto as forças policiaes, como os contingentes de reserva.

Paris, 1 (Havas) — Noticias fornecidas esta tarde pelo Ministerio do Interior confirmam que o numero de operarios que não se apresentou hoje ao trabalho foi extremamente reduzido.

Nos estabelecimentos metallurgicos e nas casas de moveis os operarios fizeram suas refeições nas officinas.

Noticias das Provincias assignalam algumas abstenções ao trabalho. A calma era completa em todo o paiz.

Paris, 1 (Havas) — Tem-se a impressão de que as grandes demonstrações communistas marcadas para hoje fracassaram por completo. E' insignificante a defecção de operarios assignaladas nas fabricas e usinas. Alguns grupos de communistas que tentaram perturbar o trabalho nos suburbios, foram facilmente dispersos pelas autoridades. Entre os elementos mais renitentes foram effectuadas algumas prisões.

Paris, 1 (Havas) — Os jornaes da noite são unanimes em assignalar o completo fracasso da "Mobilização" ruidosamente annunciada pelos elementos communistas, e felicitar o governo pelo acerto e a presteza das medidas postas em execução com o objectivo de frustrar as tentativas dos promotores habituaes de desordens.

Paris, 1 (U. P.) — A Prefeitura de Policia annunciou que até ás 8 horas da noite haviam sido presas 580 pessoas nesta capital e arredores, por motivo das manifestações dos Vermelhos.

O dia passou geralmente tranquillo, mas as tropas ficarão de promptidão durante toda a noite.

Berlim, 1 (U. P.) — Contrariamente ao que aconteceu no dia 1º de maio, quando houve sangrentas desordens nesta capital, o dia de hoje transcorreu em absoluta calma.

Stockolmo, 1 (U. P.) — A policia realizou cinco prisões, em virtude de pequenas desordens occorridas nas manifestações communistas de hoje.

Vienna, 1 (U. P.) — O Dia dos Vermelhos decorreu hoje tranquillamente em toda a Europa Central. Foram tomadas precauções policiaes rigorosas para evitar desordens.

Moscou, 1 (U. P.) — Centenas de milhares de pessoas encheram as ruas hoje, commemorando o Dia Vermelho. Reinou completa ordem.

Moscou, 1 (U. P.) — Com o lemma de "Guerra á Guerra", houve grandes demonstrações em toda a União dos Soviets, em commemoração do dia de hoje, que relembra o inicio da guerra mundial.

AS PRISÕES DAS ULTIMAS 24 HORAS

Paris, 1 (U. P.) — O total de communistas presos nesta capital durante as ultimas 24 horas e em consequencia das medidas preventivas das autoridades, ante as annunciadas demonstrações vermelhas pela data de hoje, é de quarenta.

Foram expedidas pela autoridade competente 58 ordens de expulsão de estrangeiros indesejaveis.

Paris, 1 (U. P.) — O ministro do Interior, sr. Tardieu, declarou ás 17 horas, a um representante da United Press, que a cidade se achava em perfeita calma, tendo-se registrado, apenas nos suburbios, tumultos isolados especialmente nas proximidades das fabricas de automoveis.

Paris, 1 (U. P.) — O senhor Tardieu, ministro do Interior, declarou hoje á United Press que a situação em toda a França era virtualmente normal. A's 13 horas apenas se achavam em gréve em toda a região de Paris sete mil e seiscentos operarios.

O EX-PRIMEIRO MINISTRO FRANCEZ POINCARÉ FOI HONTEM OPERADO

Foi feita com pleno exito a intervenção cirurgica e o enfermo se encontra em boas condições

Paris, 1 (U. P.) — O ex-primeiro ministro, sr. Raymond Poincaré, foi operado com exito esta manhã.

Paris, 1 (U. P.) — O ex-primeiro ministro Poincaré foi operado pelo professor Marion, assistido pelo professor Gosset e pelo dr. Boidin, em condições muito favoraveis.

O operado despertou do anesthesico no periodo normal, depois do que foi noticiado que elle se achava em perfeitas condições, tendo supportado bem a intervenção.

Paris, 1 (Havas) — Entre as innumeras personalidades que foram hoje tomar informações do estado de saude do sr. Poincaré, viam-se o representante do presidente Doumergue, membros da Camara e do Senado, ministros e membros eminentes do Supremo Tribunal, notabilidades do Instituto e altas personalidades politicas.

Algumas pessoas enviaram corbeilles de flôres que foram transportadas immediatamente para o quarto de madame Poincaré.

O ex-chefe do governo passou o dia calmo.

Os medicos assistentes acreditam que o operado ficará na clinica sómente uns dez dias, devendo seguir depois para a sua residencia.

A data da proxima operação do ex-chefe do governo dependerá do resultado da intervenção desta manhã.

Paris, 1 (Havas) — Os chefes das missões diplomaticas dos paizes sul-americanos, entre os quaes o encarregado de Negocios do Brasil, na ausencia do embaixador, actualmente em viagem para o Rio, estiveram hoje em visita ao sr. Poincaré, a quem fizeram transmittir votos de prompto restabelecimento.

O BEVERINISMO

(João do Norte)

O Beverinismo é um systema argentino de escrever a historia, creado pelo illustre tenente-coronel Juan Beverina, ex-professor de historia guerreira na Escola Superior de Guerra e no Collegio Militar do nobre paiz visinho. O methodo é facil e, á primeira vista, não se percebe o seu parcialismo. Accumulam-se documentos, mappas, quadros, descripções, commentarios, criticas sobre a actuação argentina. Discretamente se documenta a brasileira, de modo a ir deixando-a numa certa penumbra. Com o pretexto de criticar technicamente as operações, mostram-se logo os nossos erros verdadeiros ou falsos. Toca-se em um ou outro erro argentino — para disfarçar. Vae-se escondendo devagar o que fizemos e resaltando o que elles fizeram, e, assim, dentro de algumas paginas o leitor se convence de que nós não passamos de méros auxiliares. Peor ainda: auxiliares de terceira ordem. Ha um cuidado subtil em nada avançar de propriamente injurioso contra os brasileiros. De vez em quando, porém, essa attitude constrangida se relaxa, e o insulto resplende. Tudo isso feito com estylo formoso e uma caiação de technica militar excellente. Parece não ha negar: o autor é intelligente e preparado.

O tenente-coronel Beverina publicou em Buenos Aires, nos estabelecimentos graphicos do Ferrari, em 1921, quatro volumes de sua obra La Guerra del Paraguay. São tres de texto e um de cartographia. Abarcam os acontecimentos desde os preliminares da luta até á passagem do Paraná. O autor annuncia tres novos tomos: do Passo da Patria a Curupaity, ligeiro se pretende ir adeante. Contando a campanha de Corrientes e Uruguayana, applicou nella largamente o methodo exposto. Até Curupaity não creio muito difficil essa applicação. Entretanto, depois, não vejo muitas probabilidades de praticá-a com exito.

Os exemplos provarão melhor do que qualquer outra forma como o tenente-coronel Beverina escreve patrioticamente a historia. Para vermos até que ponto leva o seu beverinismo, abramos a obra nos mappas, esboços e outros cartographicos. Croquis n. 5 — Combate naval del Riachuelo: o desenho indica a posição da esquadra brasileira fundeada deante do Chaco; por uma linha de pontos sua marcha em busca da frota paraguaya, a ancorada na ilha Cabral e a primeira posição do combate; a esquadra de Lopez em movimento de fondeadero (sic). E' tudo. Nada sobre a acção e fica parecendo que a batalha se travou apenas entre os navios de Mesa ancorados sob a protecção das baterias de Bruguez, atirando aquellas de proa, e encalhe do Belmonte. E' ou não é estupendo?

Croquis n. 7 — El combate de Yatay. Situación en la noche de 16-17 de agosto y representación general del terreno. — Vê-se, cruzando por falta de Duarte apoiado ao arroio Jatahy e uma linha de avançadas; o acampamento dos auxiliares orientaes e correntinos em Paso de los Libres, os bivaques das divisões de cavallaria de Madariaga e Suárez, o da infantaria oriental do bravo Palleja, e o do grueso del ejército de Flores (Flores). Somente. No croquis n. 8, vem a ordem de batalha das forças alliadas [illegible] segunda phase da acção. Na primeira, os corpos estão indicados por pequenos rectangulos divididos tantas vezes quantas companhias os compunham. 13 rectangulos indicam as unidades da divisão argentina de Paunero; outros 13 indicam os orientaes de Flores; e tres somente, as da 12ª brigada brasileira do tenente-coronel Coelho Kelly. E' preciso observar o mappa e reflectir para se notar a [illegible]. Dos treze rectangulos argentinos um só tem designação do corpo. Dos treze uruguayos sete não têm a menor designação. [illegible] Voluntarios Garibaldinos (coronel Fidelis). E' um batalhão brasileiro, o 16º de voluntarios organizado em Montevidéo, composto de estrangeiros, italianos na maioria, mas com praças brasileiras [illegible].

[illegible]

infusa do D. Bartholomeu e os recursos technicos dessa escolha. Engraçadissimo! Mais engraçado, senão profundamente ridiculo, é este pedacinho á pagina 386 do mesmo volume: "Con razón sobrada no deja de calcular el comandante en jefe que la visión confortante (sic!) de los batallones de Buenos Aires, numerosos y bien equipados, no dejará de influir favorablemente en las decisiones del general Osorio, de pasar con sus tropas en gran parte bisoñas — territorio argentino, por la attracción que siempre ejercen en los más débiles (sic!) la presencia de un poder más sólido y eficaz, aún cuando de menor entidad numérica."

E' o cumulo! mas curemos a dentada do critico com o pello do proprio critico. Os quatro batalhões de Buenos Aires, "nucleo principal de los contingentes de la Guardia Nacional argentina", vol. 2º, pgs. 383 e 384), não eram tropas veteranas e nem poderiam ser. Além desses, concentraram-se mais em Concordia (pgs. 384, etc.) os batalhões da Guarda Nacional de Santa Fé, os bisoños de Belgrano, Guardia Nacional de Santa Fé tambem, a reserva da Guarda Nacional de Buenos Aires, os Guardas Nacionaes de San Juan, Córdoba, San Luis, e mais o regimento de linha, o regimento Lavalle e um esquadrão do San Martin (pagina 389).

Pois bem, para contrabalançar esse poder más sólido y eficaz, Osorio trazia (idem pgs. 419 e 420) 13 brigadas e um batalhão de engenheiros. Dessas brigadas, além de dezoito corpos de voluntarios e quatro nacionaes, contavam vinte e um batalhões de linha: 1, 2, 3, 4, 5, 6, 7, 8, 9, 11, 12, 13, 14 e 15 de infantaria; 1 de artilharia a cavallo, 1 e 3 de artilharia á pé. A metade quasi dessas unidades de bisoños e débiles era composta de veteranos do Uruguay em 1864 e muitos mesmo da campanha contra Rosas. Mas que poderiam valer esses pobres coitados ante el poder da Guarda Nacional de Buenos Aires?!

O exercito argentino, nessa época tinha tal poder que o proprio Beverina escreve á pagina 134 do mesmo volume: "Tropezando con la falta de personal, el coronel Reguera pedia al comandante de las milicias de Rio Grande do Sul, general David Canabarro, que le proporcionase algunas armas." Que poder!

Narrando a passagem de Cuevas, Beverina chama a frota que a realizou: escuadra aliada de nueve buques al vapor y cinco (vol. 2, pag. 152). Sabem por que não foi esquadra brasileira? Porque vinha com ella o Guardia Nacional! E faz notar que os nossos navios passaram a todo vapor, emquanto que o argentino passou a un escaso vapor. Na mesma pagina, diz que a balas, a Ypiranga, a Iguatemy e Magé mais de 30 cada uma, e o argentino 27 attingiram o heroico Guardia Nacional. Que cumulo de vapor foi esse que o levou mais das balas do que a velocidade?!

Pagina 165 do 3º volume: refere-se á invasão paraguaya no Rio Grande do Sul: "Los generales brasileños en su mayoría [illegible] — contra la invasión". [illegible] escripto anteriormente na pagina 155 [illegible].

Pagina 181: "El plan de ataque de Uruguayana [illegible] el general Mitre..." Pagina 183: "El plan de ataque está determinado por los tres jefes superiores", cita de Palleja. Os tres chefes são Porto Alegre, Flores e Paunero. Em que ficamos?

A pagina 201, Beverina não se pejou, nem trepidou em fazer as honras militares, por se tratar de [illegible] do Brasil em augmentar a força [illegible].

Todo criticado duramente Barroso por deixar de perseguir [illegible] a esquadra paraguaya [illegible].

[illegible]

A resposta brasileira é simplesmente esta: nunca, jamais, em tempo algum os beverinismos conseguiram matar a historia.

CURA DA TUBERCULOSE
SANATORIO DE PALMYRA
Minas Geraes
O MELHOR DO BRASIL
Informações: R. Uruguayana n. 104—5º
Tel. Norte 7059

Quer ser nomeado despachante aduaneiro da Alfandega do Rio Grande do Norte

Tendo João Baptista Leite solicitado a sua nomeação para o logar de despachante aduaneiro da Alfandega do Rio Grande do Norte, o ministro da Fazenda mandou que o requerente aguarde opportunidade, visto não haver vaga, presentemente.

Reducção de direitos na Alfandega de Santos

Foi concedida pelo ministro da Fazenda reducção de direitos, na Alfandega de Santos, para diversas materias destinadas ao abastecimento de agua da capital de São Paulo.

Para ler no bonde

O ex-deputado Lincoln Prates, que acaba de renunciar o seu mandato pelo Amazonas, convidou o senador Aristides Rocha a "fazer o mesmo, falando em "dignidade politica", "lealdade partidaria" e outras coisas mais ou menos bonitas".

O sr. Aristides, depois de ler o despacho:

— Renunciar, eu?
E dando uma risada:
— Sou Rocha até no nome!

* * *

O sr. Arnolfo Azevedo, segundo uma declaração de um vespertino, enfrentará o sr. Bueno Brandão durante a proxima campanha eleitoral.

Vamos ter, no Senado, um duetto divertido: a requinta a soprar e o gaiteiro duro a torcer...

* * *

O Centro de Inhauma mandou uma communicação aos jornaes declarando ter revogado a autorização conferida a um de seus directores, Mauricio Valle.

Quer o Centro de Inhauma que a imprensa toda propale que um de seus membros, o Valle, já não vale coisa alguma...

* * *

Em Barbacena, o negociante Simão Kaloth desappareceu, dando grande prejuizo á praça.

(Telegramma.)

Disse um levado: "Essa agora! na praça de Santarém!"
"O Kaloth foi-se embora sem dar dinheiro a ninguem!"

* * *

Os interesses da sociedade estão sendo embaraçados pelo director Hercules Parada.
(De uma noticia.)

Retirem o camarada, desde já, no mesmo instante. Continuando o Parada não póde a coisa ir avante...

UM NOVO PROCESSO NA ARTE PHOTOGRAPHICA

A inauguração da Photostat, hontem realizada

Perante varias personalidades de destaque o bem assim os representantes da imprensa, realizou-se hontem, á tarde, na sala 55, do 5º andar do edificio Veado, á rua da Assembléa numero 93, a inauguração do atelier de copias photographicas pelo processo "Photostat". Esse processo, deveras curioso, consiste numa innovação de grande utilidade não só para os estabelecimentos bancarios como ainda para o publico em geral, porque o Photostat tem á sua disposição uma perfeita machina photographica que tira photographias directamente sobre papel, em 22 segundos, e revela a prova em trinta minutos. Entre o recebimento e a entrega da encommenda não se passa mais de um quarto de hora, e é, além disso, um processo facil, barato e perfeito, que vem em se preparar. Entre outras, a vantagem principal do processo "Photostat", que é de origem norte-americana, está em que as copias são feitas com fidelidade absoluta, todos os detalhes do documento ou desenho photographado, mesmo que se trate de qualquer documento.

"Photostat Sociedade Anonyma" é o seu director technico o sr. Hermann Mandelbaum, antigo profissional na Allemanha, e, na innovação photographica é agora colocado ao alcance do publico, por preços accessiveis.

Após as demonstrações feitas com brilhantismo, foram servidos aos presentes doces finos e uma taça de "champagne".

Para alimentação dos presos do Presidio de Immigrantes, em São Paulo

Foi concedido pela Directoria da Despesa o credito de réis 182:968$6900 á Delegacia Fiscal em São Paulo para indemnização á Secretaria da Justiça do mesmo Estado, de dinheiro fornecido por ella para alimentação e vestuario a presos recolhidos ao Presidio de Immigrantes, durante março, abril, maio e julho a dezembro de 1925 e dezembro de 1926.

OS QUE ADQUIRIRAM IMMOVEIS

D. Almerinda da Costa dos Santos, terreno á rua Cavalcanti, por 3:200$;
Arthur Ferreira da Costa, predio á rua Araripe Junior ns. 11 e 15, por 36:000$;
Manoel de Jesus, predio á rua São João Baptista n. 82, por 34:000$;
Tenente Manoel Galdino de Moraes, terreno á rua Piuna, por 2:800$;
Eduardo de Carvalho, predio á rua dos Tijolos n. 131, por 10:000$;
Eduardo Pereira de Carvalho, predio á estrada da Penha n. 1.298, por 20:000$;
Jayme Lapenne, terreno á rua Doutor Nunes, por 2:963$;
José Affonso Ribeiro, terreno á rua General Azeredo Coutinho, por . . 2:000$;
José de Almeida Castro, predio á estrada da Penha n. 1.300, por . . 20:000$;
Sebastião Augusto Diniz, terreno á rua General Azeredo Coutinho, por . . 2:000$;
Sebastião Nunes, terreno á rua General Azeredo Coutinho, por 500$;
Magdalena Vieira, terreno á rua Azambuja (projectada), por 500$;
José Soares Valente, predio á rua Riachuelo n. 428, por 150:000$;
Waldemar Caffarena, terreno á rua Eduardo Raboeira, por 8:800$;
Oscar A. Portella, terreno á rua Prudente de Moraes, por 27:000$;
Benedicto Pacheco da Silva, predio á rua Felisberto Freire n. 19, por 3:000$;
Leonor Rodrigues Lisboa, terreno á rua D. Amelia (projectada), por . . 1:500$;
João Francisco Ferreira, terreno á rua Alagoas, por 1:000$;
D. Francisca Dolores Fernandes Toledo e Armando Toledo, terreno á rua André Azevedo, por 2:000$;
Baris Alexandr, terreno á rua Caruaru', por 10:300$;
Cozemiro Viola, terreno á estrada do Sapé, por 1:500$;
Dr. João Alves de Lima, predio á rua das Laranjeiras n. 323, por . . 260:000$;
Dr. Waldemar Costa e Silva, terreno á rua Candido Gaffrée, por . . 18:240$;
Manoel Boaventura Cardoso, terreno á rua Clarimundo de Mello, por . . 5:500$;
D. Caterina Meliante, terreno á rua Eliza Fonseca, por 1:500$;
Felippe Dias Bomgesto, terreno á rua Ipojuca, por 1:000$;
Antonio Marques da Silva, terreno á rua Xingu', por 1:800$;
Armando Augusto Ferreira, predio no morro do Vintem n. 115, por . . 45:000$;
Manoel José Antonio Junior, estabulo e 2 predios á rua Affonso Ferreira numeros 39 e 37 casas I e II, por . . 34:000$;
D. Maria Pereira de Souza, terreno á estrada do Portella, por . . . . 3:540$000.

NA CAMARA

Foi votado o orçamento da Marinha, o unico que ainda se achava em 2º turno

O unico orador da sessão de hontem foi o sr. Francisco Morato. O representante paulista fez uma exposição minuciosa da situação do seu partido em face do problema da successão presidencial. Os debates correram, porém, calmos, e, sendo necessario suspender mesmo a sessão por momentos, afim de acalmar os animos exaltados.

Todo o expediente correu nesse ambiente de calor. A' ordem do dia, as discussões transcorreram calmas, havendo parte dos colligados abandonado o recinto. Não obstante, votaram-se todas as materias constantes do avulso. De começo, o plenario manifestou-se sobre o orçamento da Marinha, em 2º turno. O sr. Bergamini encaminhou todas as emendas, prevalecendo, no tocante ás mesmas, o parecer da commissão de Finanças.

Foi votado, tambem em 2º turno, o projecto da fixação da força naval para o exercicio de 1930. Votou-se o credito de 3.500:000$000 para indemnização devida a d. Maria Isaura Carente de Mello, em virtude de sentença judiciaria.

No mais, a ordem do dia foi approvada e constava dos projectos:

approvando o acto do presidente da Republica que ordenou as despesas relativas da commissão fiscalizadora da construcção das novas linhas ferreas nas rêdes de viação a cargo da Great Western, etc., (3ª discussão); autorizando a abrir, pelo Ministerio da Agricultura, o credito de... 3.436:928$326, para completar o pagamento do trabalho do artigo 99 n. 20 da lei n. 4.555, de 1929, em favor da Companhia Industrial de Algodão e Oleos; (3ª discussão); determinando que a percentagem a que têm direito os officiaes de justiça seja cobrada da divida activa da União, no Districto Federal, seja dividida igualmente entre os officiaes das Varas Federaes, (2ª discussão): concedendo o auxilio de 70:000$, para a fundação, em Paris, da Casa de Chimie em homenagem á Berthelot, (3ª discussão); revigorando o credito de 15:000$ para pagar á d. Maria, em virtude de sentença judiciaria, (2ª discussão); regulando a nomeação de medicos para o quadro do Departamento de Saude Publica e outros profissionaes scientificos, os titulo de [illegible] em favor de [illegible] Nacional de Saude Publica;

Federal, 8:840$000, ao Departamento Nacional de Saude Publica.

NÃO SE REUNIU A C. DE JUSTIÇA

Por falta de numero, não se reuniu a commissão de Justiça, a qual devia continuar no exame das emendas offerecidas ao projecto do Senado reformando a lei de fallencias.

EM BENEFICIO DOS FUNCCIONARIOS PUBLICOS

Foi julgado objecto de deliberação o seguinte projecto do sr. Nogueira Penido:

Artigo 1º — Fica o governo autorizado a abrir, por intermedio do ministerio da Fazenda, o credito especial de 35.000:000$ para pagamento em 1930, aos funccionarios publicos federaes civis, de mais de 50 % dos augmentos que se refere a lei n. 5.622, de 28 de dezembro de 1928.

Artigo 2º — Fica, outrosim, o governo autorizado a abrir os necessarios creditos para que cada repartição paga aos funccionarios do serviço nos diversos Ministerios, seguindo até o maximo de 35.000:000$, para pagamento, em 1930, do auxilio por elles [illegible], jornaes e vencimentos não tabellados, até 30 % sobre os vencimentos mensaes, diarias, jornaes e vencimentos dos serventuarios da União não contemplados nas tabellas de augmentos, definitivas.

Artigo 3º — Revogam-se as disposições em contrario.

DR. MAURILLO DE MELLO
DR. 2 ANNOS DE PRATICA NOS HOSPITAES DA EUROPA
DOENÇAS DA GARGANTA, NARIZ E OUVIDOS — Apparelhagem completa da especialidade. Chamados a qualquer hora. Consultorio, Rua Republica do Perú, 47 — Tel. Central 1398
Residencia: Rua Machado de Assis, 6 — Tel. Beira-Mar 2001
(2111)

Não é alumno de S. Bento

Pede-nos o reitor do Gymnasio de São Bento, d. Menrado Mattmann, declarar que não era alumno daquelle Gymnasio o joven collegial Ivo Vieira de Carvalho, que hontem, num gesto tresloucado, se suicidou.

O novo ajudante do guarda-mór da Alfandega de Santos

O ministro da Fazenda resolveu approvar o acto do inspector da Alfandega de Santos pelo qual foi designado o 3º escripturario da mesma repartição, Pollux de Barros Fontes, para exercer, interinamente, as funcções de ajudante do guarda-mór daquella Alfandega durante o impedimento do serventuario effectivo, José Belisario de Lemos Cordeiro, que está licenciado.

O abalroamento dos cargueiros no porto de Santos

Santos, 1 (A. A.) — Teve hoje inicio o inquerito sobre o abalroamento de hontem á noite, fóra da barra, entre os cargueiros "Mandú", nacional, e "Denderah", allemão.

O "Denderah" soffreu grande avaria, ficando com um rombo de cerca de seis metros na prôa tendo a agua inundado completamente o porão n. 2. O commandante, afim de evitar que o navio fosse a pique, poude ainda manobral-o e fazel-o encalhar no Banco de Limões, ficando assim mesmo toda a prôa do navio allemão mergulhada.

O capitão do Porto dirigiu-se hoje cedo, ás 8 horas, para bordo do "Denderah", onde ouviu cinco testemunhas, dirigindo-se depois para o "Mandú", onde fez o mesmo, regressando á terra ás 18 horas. Os varios depoimentos colhidos apresentam algumas contradicções, razão por que aquella autoridade mandará proceder amanhã a uma acareação entre as testemunhas.

A carga do "Denderah" compõe-se principalmente de caldeiras, locomotivas, trilhos, canos e diversas ferragens. O "Mandú" tem a bordo 25.000 saccas de café, que nada soffreram.

O cargueiro nacional já entrou no porto, vindo fundear em frente ao armazem 6.

A agencia da Companhia do cargueiro allemão espera poder mandar collocar uma camisa no rombo aberto no costado do navio, afim de fazel-o fluctuar de modo a permittir descarregar toda a sua preciosa carga. Em todo o caso, os prejuizos soffridos são avultados.

A lei de forças de terra, no Senado

Foi relatada a proposição da Camara sobre o assumpto

O sr. Carlos Cavalcanti relatou hontem, perante a Commissão de Marinha e Guerra do Senado, a proposição de forças de terra para o anno vindouro. Começou fazendo largas ponderações sobre a materia, afastando a idéa de armamentismo. "Limpo, — disse — limpos os horizontes internacionaes das nuvens, que depois da grande guerra os ensombraram, durante a longa persistencia desse mentalidade suspeitosa e combativa que della remaneceu — a pouco e pouco, com especialidade em nosso futuroso continente, os espiritos reconquistaram a perdida tranquillidade e sentiram-se impellidos a encarar os problemas da Defesa Nacional, isto é, aquellas cujas soluções de facto envolvem a existencia e continuidade das Unidades Politicas do Mundo, segundo inspirações muito diversas das que outr'ora assentavam um superficial estudo e inconsiderada applicação do *brocardo* romano — "si vis pacem, para bellum", causa primaria, a que se podem filiar os grandes apercebimentos militares em que, sob a denominação de *armamentismo*, se lançaram, na generalidade, os povos civilisados, muitos dos quaes além da justa medida compativel com suas possibilidades economicas e excedendo mesmo, por motivos, nem sempre confessaveis, os imperativos da propria segurança.

Mas, a dolorosa lição de soffrimentos e ruinas, ainda bem proxima, que aos homens deixára a execução absoluta e pela forma acima exposta, dos consectarios daquelle apophtegma, impoz a revisão dos dados do mencionado problema da Defesa Nacional, trazendo-lhes a convicção de que sem descurar do material, da administração e do preparo technico dos quadros, deve primar sobre as preoccupações que incontestavelmente merecem todos esses elementos, o cuidado *do pessoal*, da argamassa, que terá de compor, desde o grupo de combate até as grandes unidades dos exercicios, a qual, por isto mesmo, precisa ser forte, *eugenicamente*, afim de poder communicar tal força e, portanto, valor e efficacia a esses apparelhos preservadores da independencia dos povos."

A seguir, depois de adoptar plenamente as idéas do marechal Hindemburg sobre o meio de preservar o espirito do povo allemão depois da hecatombe de 1914, o sr. Carlos Cavalcanti passa a falar do sorteio militar.

O melhor meio de manter a paz — refere — era preparal-a: *sevis pacem, para pacem*. "De feito, accrescentou, ha bem poucos dias, num encontro *de acaso*, no pateo do quartel general do Exercito, dizia o illustre Secretario de Estado a que nos estamos referindo, justamente a proposito da restauração *eugenica* da nossa gente e em despedida ao representante do "Correio da Manhã" que o abordara curiosamente: "... — Ora vejamos. E' o senhor um *reporter*. Quantas vezes, no desempenho de uma missão, não se viu já prejudicado, porque a efficiencia que só assegura a educação physica lhe falhou, por falta precisamente do treno dos musculos? E assim se constata (Referia-se a inferioridade do nosso typo ethnico) em todas as profissões sociaes..."

Sendo, porém, como sabemos, que é, de grande effeito, preponderante até, na constituição normal do contingente sorteado, a intensificação e aperfeiçoamento da educação physica, cumpre reconhecer, entretanto, que não é tudo, visto como garantindo a qualidade delle, não pode, ao mesmo tempo, assegurar a sua quantidade, isto é, que seja incorporado em numero sufficiente, para o preenchimento annual dos claros existentes nas fileiras da força armada. Faz-se pois mister, concomitantemente, reformar os processos de alistamento militar e respectivo sorteio de classe ou classes, necessarias á substituição regular dos conscriptos, já convenientemente instruidos; processos que de ha muito exigem emendas depuradoras dos vicios, falhas e senões que, como é notorio, ainda podem abrir porta larga á evasão do contingente, apesar das restricções que o novo Codigo de Justiça Militar veio oppor a industria do *habeas-corpus*, instrumento usado em auxilio da pertinaz propaganda de descredito do serviço militar, á qual tão nobre e patrioticamente deu victorioso combate o eminente ministro Procurador Geral da Republica, em luminosos e autorisados pareceres.

Um dos factores que muito contribuiriam para attingir esse relevante desideratum, seria indubitavelmente a creação dos Juizes Privativos da Cidadania, os quaes, mercê dos elementos de sua alçada, disporiam de bases seguras para o alistamento e sorteio dos cidadãos que, constitucionalmente, em falta do voluntariado, fossem destinados ao serviço militar, com reaes vantagens de competencia e perfeita exacção, no exercicio de sua magistratura.

Outra medida de grande alcance na materia, seria igualmente a exigencia da prova de inscripção na reserva ou pelo menos no alistamento militar, para a qualificação eleitoral do cidadão, na phase propria do respectivo processo.

O estabelecimento de uma caderneta civica para os brasileiros que attingissem a maioridade, authenticada pelo citado Juiz da Cidadania, teria tambem grande alcance. Esse documento, a que se daria fé publica, registraria os principaes factos de sua vida, taes como estado civil, serviço militar, capacidade eleitoral, gráos scientificos, profissão, etc. e valeria como passaporte, attestado de identidade, certidão de idade, etc., encerrando-se com a certidão do respectivo obito.

Desta maneira, tornado perfeito o nosso systema de recrutamento ou pelo menos melhor do que o actual, a tal ponto que baste para as nossas modestas necessidades do presente, as demais creações e reformas de que ainda carece o exercito — virão com mais vagar e a seu tempo; tanto mais quanto, o nosso paiz, podemos affirmar com desvanecimento, sempre concorreu pela sua decisiva paz e no trabalho fecundo, dentro da harmonia geral de seus povos. Quem poderá negar que a tal respeito elle constitue realmente o mais fulgurante e suggestivo dos exemplos, como ainda reconhece a imprensa européa por um dos seus mais prestigiosos orgãos, "Le temps", que, estudando a nossa attitude ante o celebre Pacto Kellog, proclamou com verdade e justiça, o nosso avanço, de quasi quarenta annos, sobre esse accordo, conforme o artigo 88 da Constituição de 91, condemnatorio, em absoluto, das guerras de conquista?

Considerando agora, especialmente a proposição em causa, cabe á Commissão dizer que ella outra cousa não é senão prova inconcussa e documentada do que vimos affirmando, de vez que, limita-se a repetir novamente, como nos dous ultimos annos ... a proposta do governo, por assim dizer invariavel, não dos effectivos já reduzidos da organisação de paz, mas, dos minimos absolutos, indispensaveis á continuidade da instrucção dos conscriptos incorporados pelo sorteio para formação de reservistas mobilisarios e conservação do aliás incompleto material, já adquirido pela Nação, á custa de não pequenos sacrificios pecuniarios."

PELA MORALIZAÇÃO DA JUSTIÇA

A Associação Commercial fez entrega de um memorial ao presidente da Republica

Representando a directoria da Associação Commercial do Rio de Janeiro, estiveram, hontem, no Palacio do Cattete, os srs. Antonio Margarino Torres, J. de Souza e Raul Villar, que foram recebidos, em audiencia, pelo presidente da Republica.

Ao chefe da Nação fizeram elles entrega do seguinte memorial:

"A Associação Commercial do Rio de Janeiro, certa do interesse, tantas vezes demonstrado do exmo. sr. presidente da Republica, pela moralização da Justiça, vem pedir o apoio e intervenção junto dos membros, dirigentes do Congresso Nacional, para reforma das leis que tentam subornar os juizes e funccionarios da Justiça Federal, em favor da Fazenda, contra os contribuintes, dando á mesma privilegios processuaes suffocadores da defesa destes, nas cobranças de impostos e multas de qualquer natureza.

Os juizes ganham 4 %, quando condemnam os cidadãos a pagar á Fazenda, o que esta pretende; e se julgarem indevida a cobrança, não só perdem a commissão referida, como deixam de receber as custas dos actos praticados no processo, os quaes se consideram então, por força da lei, como praticante *ex-officio*.

Na mesma situação a lei põe os escrivães e os officiaes de justiça, que só ganham commissão e custas quando o juiz dá sentença a favor da Fazenda.

A integridade moral dos juizes preserva-os da tentação (que attinge, as vezes, dezenas de contos de réis); mas a propria defesa dos cidadãos é difficultada pelos privilegios processuaes de que a Fazenda ainda goza, em pleno regimen republicano, de egualdade de todos perante a lei, sendo a Fazenda em juizo, uma parte como outra qualquer. Assim, ella: tem acção executiva, com privilegio de penhora, até para cobrar multas que as autoridades imponham por infracções regulamentares e crimes communs, sem haver prévio processo, nem criminal, nem administrativo; faz sequestros sem precisar justificação prévia da ausencia do réo; cita por editaes com prazos reduzidos; tem prazos triplicados para falar nos autos; fala sempre por ultimo na acção, apezar de ser ella autora; não percisa provar nada pelos meios regulares, competindo ao réo prova cabal até de factos negativos (que não fez, ou não teve, ou não houve); etc.

Além disso, exime-se de responsabilidade com a prescripção de cinco annos e cobra dividas de 40 annos atrás, dos quaes não se defende o réo com provar o pagamento de prestações posteriores. E se ella decahe da acção, não paga as custas ao réo; sendo este obrigado a defender-se, com onus, de innumeras cobranças erradas ou de todo indevidas, pois que um terço dos processos executivos fiscaes decahe por esses vicios, que o réo tem de provar, á sua custa, depois de penhorado, sendo de todo alheio á divida ou já a tendo pago na época propria. Taes privilegios são vexatorios e iniquos, e a percentagem referida envergonha á quem saiba della e constrange os proprios magistrados. A Associação representou ao Congresso, em 1925 o que tambem fizéra o Instituto da Ordem dos Advogados Brasileiros; mas até hoje subsistem taes leis."

TRISTE FIM DE UM FILHO DE ARTISTA

Morreu em abandono, no seu modesto quarto

PARIS, julho de 1929 (Communicado da "Associated Press") — O infortunio de ser alguem filho de um grande homem, mas sem fortuna, foi verificado mais uma vez na morte recente de Pierre Sisley, filho natural de Alfredo Sisley, conhecido entre os famosos impressionistas da França. Sisley o pae, assim como a maioria dos artistas, morreu pobre, ha uns trinta annos. Seus quadros só agora começam a ter valor. Seu filho, illegitimo porém reconhecido, pintava e pintava bem, asseguram os criticos; mas nunca foi apreciado. Viu-se obrigado a entrar para o commercio e agora acaba de morrer sozinho; em seu modesto quarto foi encontrada uma carta. A carta que foi aberta pela policia, continha uma receita! Em seus ultimos annos, Pierre Sisley ganhou uns poucos dollars com alguns quadros do pae que valem agora uma verdadeira fortuna.

O apparecimento de O. Q. A.

Segundo fomos informados não tem visos de verdade a noticia de que o magazine O. Q. A. já não sahia no dia 8 do corrente. Essa data está fixada em definitivo é no dia oito que apparece O. Q. A. iniciativa de um magazine popular amplamente illustrado, por $500 reis o exemplar.

As difficuldades que a direcção de O. Q. A. já transpoz, levam-na a não contar com os tropeços que possam surgir até ao lar da revista, de oito do corrente apparecimento definitivo e regular em deante e todas as quintas-feiras.

Para o seu primeiro numero estão trabalhando especialistas em todos os ramos de saber humano.

Será uma revista á americana, impressionante e interessante.

A BOLSA DE SANTOS

São Paulo, 1 (A. A.) — Bolsa Official de Santos:

Agosto — anterior, 33$000; abertura, 33$500 e fechamento, 33$500. Cotejo inalterado.

Setembro — anterior, 33$950; abertura, 33$900 e fechamento, 33$900. Baixa de $050.

Outubro — anterior, 33$975; abertura, 33$975 e fechamento, 33$975. Cotejo inalterado.

Novembro — anterior 34$200; abertura, 34$200 e fechamento, 34$225. Alta de $025.

Dezembro — anterior, 34$800; abertura, 34$800 e fechamento, 34$800. Cotejo inalterado.

Janeiro — anterior, 33$975; abertura, 33$950 e fechamento, 33$875. Baixa de $100.

Mercado estavel; vendas: anterior, 3.000, disponivel na base official de 33$500.

O que houve no Senado

Falaram os srs. Munhoz da Rocha, Pires Rebello e Lopes Gonçalves

A sessão do Senado teve hontem grande concorrencia. Esperava-se que a Alliança Liberal rompesse com o governo, tomando posição no caso presidencial.

Entretanto, não se realizou essa esperança.

Houve, em todo caso, a estréa do sr. Munhoz da Rocha.

O sr. Munhoz foi o primeiro a falar, respondendo ás entrevistas dadas pelo sr. Ottoni Maciel contra o governo do sr. Affonso de Camargo e tambem allusivas á administração do orador.

No desenvolvimento da sua oração, o senador paranaense falou um pouco de politica, explicando as razões que levaram o seu Estado a se declarar favoravel á candidatura do sr. Julio Prestes.

Com referencia ás entrevistas a que respondia, disse que ellas foram motivadas pelo desejo de que o seu autor estava possuido no sentido de se fazer apparecer na campanha em torno da successão presidencial. Poderia seguir esse caminho, entretanto, sem denegrir a sua terra, observando, mesmo, os exemplos do Rio Grande do Sul e de Minas Geraes.

O sr. Pires Rebello, a seguir, foi á tribuna, para explicar um aparte que havia dado a proposito da reeleição do presidente da Republica, assegurando que, muito embora fosse esse um principio dominante entre os povos esclarecidos, no Brasil elle não poderia ter applicação.

O senador piauhyense reclamou contra a morosidade do andamento dos pedidos de informações feitos ao governo pelo Congresso.

Na ordem do dia, foi eleito 3º secretario da mesa o sr. Pereira Lobo.

Submettida á discussão o projecto que regula a autonomia do Conselho Municipal, o sr. Lopes Gonçalves falou até o fim da sessão.

DECRETOS HONTEM ASSIGNADOS

O presidente da Republica assignou, hontem, os seguintes decretos:

NA PASTA DA GUERRA — Approvando o regulamento para execução do decreto n. 5.073, de 11 de novembro de 1926;

Promovendo na engenharia, á tenente-coronel, por merecimento, o major Mario Ary Pires; a major, por antiguidade, o capitão Nestor Figueira Pegado; a capitão, o primeiro tenente Paulo Bolivar Teixeira;

Nomeando: na Intendencia da Guerra, primeiro official, o segundo, Alfredo Angelo de Aquino; e a segundo official, o terceiro Antonio Xavier da Costa; e na Directoria Geral de Contabilidade da Guerra, continuo o servente José Simão dos Santos;

Reformando: o capitão de infantaria Zoroastro Baptista Firme; o primeiro sargento Careino Jardim, do 7º regimento de infantaria; segundo sargento Altidorio Silveira d'Avila do contigente da Escola de Aviação Militar; no posto immediato com o respectivo soldo, o segundo sargento Pedro José da Silva, do 14º de caçadores e soldado Antonio Pereira do contingente de vigilancia dos Paióes de Deodoro; no posto de segundo tenente, com o respectivo soldo, o primeiro sargento Ignacio Moreira Filho, do 15º de caçadores;

Exonerando Marçal Theodoro Pereira, operario de 4ª classe da Fabrica de Cartuchos e Artefactos de Guerra, por ter passado a occupar outro logar no Hospital Central;

Concedendo accrescimo addicional aos seus vencimentos: de 60 %, ao professor em disponibilidade do Collegio Militar desta capital, tenente-coronel honorario Felisberto José de Menezes; de 10 %, ao professor vitalicio do extincto Collegio Militar de Barbacena em exercicio no do Rio de Janeiro, tenente-coronel honorario Clarindo Moy e ao tenente-coronel honorario Raul Eugenio dos Santos Lima, tambem professor vitalicio daquelle Collegio com exercicio no desta capital;

Demittindo por abandono de emprego, Appolinario Marques de Souza e Belmiro do Amaral, auxiliares da Fabrica de Cartuchos e Artefactos de Guerra; João Soares da Costa Guimarães, Gastão do Araujo Fontes e Oswalter Manoel da Silva, de aprendizes do Arsenal de Guerra desta capital;

Resolvendo considerar nomeado segundo official da Secretaria do Estado Maior da Guerra, por antiguidade, a contar de 27 de março de 1925, o terceiro official Arthur Athayde Rangel, ficando sem vencer antiguidade até que de direito lhe toque promoção o segundo official Antonio Pinto de Abreu;

Declarando sem effeito a nomeação de Boaventura Leite Pires para servente do Arsenal de Guerra do Rio Grande do Sul, por não ter tomado posse no prazo legal;

Classificando: na engenharia, o tenente-coronel Amaro Mariano da Rocha, no quadro supplementar; na artilharia, o major Fernando Lopes da Costa no 1º grupo do 3º regimento montado sem effectivo em Campinas e o capitão Ernesto Bandeira Coelho no quadro supplementar; na cavallaria, os coroneis Pedro de Alcantara Cavalcanti de Albuquerque no commando da 1ª brigada em Boqueirão e Leopoldo Jardim, no commando da 2ª brigada em São Luiz; tenente-coroneis Milton de Freitas Almeida no 1º regimento independente em Boqueirão, Arsenio de Souza Nobrega e Pedro Aurelio de Góes Monteiro, no quadro supplementar e major Cedar Marques da Silva, tambem no quadro supplementar; na infantaria, o tenente-coronel Tancredo Vieira da Cunha no 11º de caçadores em Diamantina e o capitão Rodolpho Augusto Jourdan, no quadro supplementar;

Transferindo na infantaria, o coronel José Pacifico Rufino da Silva do quadro ordinario para o supplementar; e a pedido, o tenente-coronel Alvaro Jansen Serra Lima Saldanha do 13º regimento em Ponta Grossa para o 13º de caçadores em Joinville; os majores Arthur Jovino Marques do quadro ordinario para o supplementar e Eurico Rodrigues Peixoto deste quadro para o ordinario sendo classificado no 13º de caçadores;

Declarando que o fallecido professor em disponibilidade da extincta Escola Militar do Brasil capitão de fragata João Frederico de Almeida Fagundes, teve direito até a vespera de seu fallecimento aos accrescimos de 33 % e de 40 %, addicionaes aos seus vencimentos;

Concedendo licenças: de dois mezes ao manipulador do Laboratorio Chimico Pharmaceutico Militar Rodolpho Garnier Boyd e de seis mezes, ao continuo do Collegio Militar desta capital Henrique Guedes da Silva, em prorogação e para tratamento de saude;

Nomeando, no Serviço Central de Transportes: José Francisco de Lima, Durval Duarte Nunes, Waldemar Pereira da Rocha e Galdino José de Freitas para serventes braçal; trabalhador o reservista Arthur de Oliveira e Souza; ajudante de carroceiro, o servente braçal Avelino Zacharias do Bomfim; servente do hospital de Itaipu', o reservista Julio Francisco dos Santos; Custodio Maria para servente do Arsenal de Guerra do Rio Grande do Sul; servente do Laboratorio Chimico Pharmaceutico Militar o reservista Vespaciano de Moraes Caldas; na Fabrica de Polvora da Estrella, porteiro, o escrevente Joaquim Lopes Bayma; mestre das 1ª, 2ª e 3ª secções, o porteiro Manoel Pacheco da Silva, amanuense, o operario Claudionor Martinho da Silva; Leopoldo Marques para foguista do vapor "Antonio João", e no Gabinete Photographico: montador de clichés, o aprendiz de 1ª classe Antonio José Monteiro; aprendiz de 1ª classe, o de segunda Oswaldo Storni e Daniel Joaquim de Santa Anna para aprendiz de segunda classe.

NA PASTA DA MARINHA — Promovendo no Corpo de Officiaes da Armada: por merecimento, a capitão de fragata, o de corveta Virgilio de Mesquita Barros; a capitão de corveta, o capitão tenente Aureo do Valle Lins; e a capitão-tenente, o primeiro tenente Celso Pestana; e por antiguidade, a capitão tenente, os primeiros tenentes Sylvio de Camargo e José d'Albert de Siqueira Thedim; e no posto de primeiro tenente machinista, o de segundo Abilio Pires Franca da Costa;

Nomeando o aviador naval José Bastos Padilha, segundo tenente do Corpo de Officiaes da Reserva Naval Aerea;

Transferindo o engenheiro estagiario da secção de construcção naval do Corpo de Engenheiros Navaes capitão tenente Oscar Leite de Vasconcellos para o quadro ordinario do mesmo corpo, no posto de capitão tenente engenheiro naval e mandal-o classificar na mesma especialidade;

Reformando o marinheiro nacional segundo sargento Tertuliano Raphael Monteiro, no posto e com o soldo de primeiro sargento;

Nomeando o primeiro sargento especialista artilheiro Agostinho Barbosa de Jesus para exercer as funcções de sub-official da Armada com a graduação de sargento ajudante;

Aposentando a pedido, Thomaz Alexandrino dos Reis, no logar de fiel civil da Directoria de Armamento;

Nomeando, Manoel Andrade de Lima para o cargo de patrão das embarcações da capitania dos portos do Territorio do Acre; Philomon Ribeiro de Oliveira para remador da capitania dos portos de Sergipe;

Mandando aggregar ao respectivo quadro o capitão de fragata do corpo de officiaes da Armada Manoel José de Faria e Silva.

BOLSA DE NOVA YORK

Cotações dos titulos das principaes companhias americanas

NOVA YORK, 1 (U. P.) — As acções das mais importantes companhias americanas tiveram hoje, na Bolsa desta cidade, as seguintes cotações:

American Car and Foundry	100.62
American and Foreign Power	136.25
American Locomotive	129.62
American Telephone and Telegraph	280.00
Armour of Illinois, classe "A"	11.00
Baldwin Locomotive	250.00
Du Pont de Nemours	189.00
Electric Bond and Share	137.62
General Electric	387.00
Goodyear Tires, ordinarias	121.62
General Motors	70.62
Guaranty Trust Company	907.00
International Harvester Company	122.00
International Telephone and Telegraph	109.50
National City Bank of New York	400.00
Radio Victor Corporation of America	87.25
Standard Oil of California	71.00
Standard Oil of New Jersey	57.62
Studebaker Corporation	76.00
Texas Corporation	61.50
United States Steel	213.25
United Aircraft	136.00
Westinghouse Electric	211.62
Wright Aeronautical Corporation	128.00
International Nickel	47.48
Pennsylvania Railroad	94.75
State Loan of São Paulo, 1923	N/cot.
Gold Dust	65.00

Mercado: estavel.

Auto de infracção lavrado contra uma firma desta capital

Pelo superintendente da fiscalização de sorteios foi julgado procedente, com imposição da multa de dois contos de réis, o auto de infracção lavrado contra a firma Miguel Sórte, estabelecida nesta capital, por estar a mesma procedendo á distribuição de *coupons* com direito a premios por sorteio, sem para isso estar legalmente autorizada de accordo com o decreto numero 12.475, de 23 de maio de 1917.

Um agente fiscal que se acha no desempenho de mandato — electivo —

O ministro da Fazenda resolveu approvar o acto pelo qual foi nomeado Israel Ribeiro para exercer, interinamente, as funcções do agente fiscal do imposto de consumo no interior do Estado da Bahia, durante o impedimento do serventuario effectivo, Octaviano Laback, que se acha no desempenho de mandato electivo.

Satisfaçam as exigencias da Inspectoria de Aguas

A Inspectoria de Aguas e Esgotos está convidando os proprietarios abaixo mencionados para, no prazo de 15 dias, a partir de 23 de julho ultimo, satisfazerem os debitos por que são responsaveis, sob pena de serem os mesmos enviados á cobrança executiva:

Rua Amelia n. 21, rua Curupaity n. 183; rua Jacintho Robello n. 10, rua Republica n. 69, rua Berquó, ns 4 e 93, rua Silva Gomes n. 2-A, 4, 6, e 6-A, rua Teixeira de Azevedo n. 145, rua Ferreira Leite ns 134 e 148, rua José dos Reis n. 659, rua Dois de Fevereiro n. 72, rua Clarimundo de Mello n. 27, 245, 259, 312 e 597, casa C.; rua Engenho de Dentro n. 238, rua Elias da Silva ns. 13, 245, casas I a VI e 281, rua Alayde n. 50, rua Retiro dos Artistas n. 34, rua Felisbello Freire n. 288, rua Bernardo de Vasconcellos n. 2, rua Santiago n. 55, rua Penha, rua Oito n. 10, em Ramos; rua K ns. 16, 20, 24, 28, 68 e 70, em Braz de Pina, Avenida Amaro Cavalcanti n. 129, travessa Possolo ns 24 e 28; Avenida Suburbana ns. 2165, 2494, 2531 e 3851, Caminho da Freguezia n. 1289, Estrada Nova da Pavuna n. 144, 240 e 359, Estrada Vicente de Carvalho n. 258, Estrada do Areal n. 477, Estrada Intendente Magalhães ns. 377 e 1192, Estrada Henrique de Mello n. 73 e Estrada de Queimado n. 216.

Dois agentes fiscaes que solicitam permuta dos respectivos — cargos —

O ministro da Fazenda indeferiu o requerimento em que Manoel Gomes de Sá e Hildebrando de Vasconcellos, agentes fiscaes do imposto de consumo na capital e no interior de Pernambuco, respectivamente, solicitam permuta dos seus cargos.

Quer ser nomeado agente fiscal do imposto de consumo, em São Paulo

Tendo o pagador da Delegacia Fiscal em São Paulo, Octavio Coelho de Oliveira, solicitado a sua nomeação para o logar de agente fiscal do imposto de consumo no mesmo Estado, o ministro da Fazenda mandou que o interessado aguarde opportunidade.

Nomeação para a Recebedoria — Federal —

O ministro da Fazenda resolveu nomear Genesio Pereira Lima servente da Recebedoria Federal.

Uma designação no Ministerio da Fazenda

O ministro da Fazenda, por acto de hontem, resolveu designar o praticante da Repartição Geral dos Telegraphos, Felippe Campos de Souza, para exercer o cargo de praticante de 2ª classe, em commissão, da Sub-Contadoria Seccional na Estrada de Ferro São Luiz a Therezina.

Conselho Municipal

Não se reuniu, hontem, a assembléa legislativa do Municipio. Era quinta-feira, dia de folga escolar e, tambem, da vereação carioca.

PAE E FILHO INIMIGOS

Uma carta sensacional de um estudante da Universidade de — Moscou —

MOSCOU, julho de 1929 (Communicado da "Associated Press") — O jornal "Investia", orgão official do governo, publicou uma carta sensacional de Shakhmurad, um estudante da Universidade de Moscou a seu pae, o emir de Buchara, ardoroso partidario do ex-czar. De seu exilio em Afghanistan, enviou recentemente uma proclamação contra o governo do Soviet que provocou muitas agitações. A carta do joven Shakhmurad, que está separado do pae desde nove annos de edade, começa assim: "Escrevo-lhe esta primeira e ultima carta de minha vida". Depois de narrar os acontecimentos revolucionarios provocados por seu pae, Shakhmurad, accrescenta: "Sois annos morei em Moscou; fui educado na Universidade e vivi entre meus camaradas. Odeio-lhe. Considerando-me orphão de pae e peço-lhe que esqueça de que sou seu filho. Covardemente procurou você atacar o Soviet em Tadjikistam e enterrar Buchara sob a protecção da odiosa mão imperialista e do perfido governo de Beche Sakao. Deseja demolir o governo sovietico e crear um novo emir para Buchara; está roubando o povo, sacrificando a Russia, fazendo o mesmo que fez a Inglaterra, esta faminta saqueadora. "São estas as minhas ultimas palavras. Separemo-nos para sempre. E se algum dia nos encontrarmos, ha de ser como dois inimigos".

A CRISE NA INDUSTRIA DE TECIDOS DE ALGODÃO DA —INGLATERRA —

Não se fez nenhum progresso no sentido de uma solução

(*Especial da "Associated Press"*) *Manchester*, 1 (Serviço exclusivo do "Correio") — A crise na industria de tecidos de algodão não fez hoje nenhum progresso no sentido de uma solução.

Os fiadores resolveram pôr em vigor os avisos, com o prazo que expira sabbado, reduzindo os salarios de meia corôa por libra, na espectativa, assim, de attrair outros 6.000 operarios.

O prefeito desta cidade considera que ainda não chegou a opportunidade para a mediação.

Sir Herbert Samuel suggeriu uma conferencia entre todos os interessados em promover economias na producção e collocar os productos no mercado.

A possibilidade de uma acção conjunta da Operative Spinners Amalgamation com a commissão executiva dos cardadores não será conhecida senão depois que ambas as partes examinem a questão, a ultima na reunião desta noite e a primeira segunda-feira proxima.

Quanto rendeu o imposto de consumo arrecadado no exercicio de 1927

Ao ministro da Fazenda entregou o director da Receita uma estatistica do imposto de consumo arrecadado em toda a União no exercicio de 1927.

Verifica-se, pelos quadros e mappas apresentados, que o total da arrecadação foi de réis 408.073:053$378, havendo accrescimo de 36.105:493$583 em relação a 1926, e de 91.031:645$786 em confronto com 1925.

A maior renda foi a arrecadada em S. Paulo, 128.973:883$579, ou sejam 31,998% do total, seguindo-se: o Districto Federal, 122.242:787$088, que representam 30,328%; o Estado do Rio de Janeiro, 28.974:066$903, ou 7,188%; o Rio Grande do Sul, ... 27.188:733$918, ou 6,745%.

A arrecadação em S. Paulo e no Districto Federal representa 62,326% do total, ou sejam quasi 2/3.

Os Estados em que o tributo em estudo apresenta menor renda, são: Goyaz, 299:696$211, ou 0,74%; Piauhy, 489:798$068, ou 0,122, e Matto Grosso, 889%, e Matto Grosso, 889:481$628, ou 0,220%

As especies tributadas que maior arrecadação apresentam são: bebidas — 104.219:124$398; fumo — 70.017:606$292; tecidos — 50.105:520$047, e phosphoros — 30.438:440$440. Ao que menos rendem, são: boas, pellos e pelles de agasalho — 38:716$240; caixas — 56:408$295; leques e ventarolas — 119:263$800, e bengalas — 148:642$700.

Em 1927 foram lavrados 4.061 autos de infracção, dos quaes 2.499 foram julgados procedentes, 424 improcedentes, estando em andamento 2.038.

Quanto á estatistica de 1928 espera-se a sua conclusão dentro de um mez.

O Chile subvenciona as emprezas de navegação

Santiago, 1 (A. A.) — O governo outorgou á Companhia de Vapores de Chiloé o emprestimo de 25.600 libras esterlinas, de accordo com a lei que manda subvencionar as empresas de navegação.

O emprestimo é correspondente a 60 % do valor dos dois vapores que a Companhia está construindo nos estaleiros de Sulzer.

Noticias do Mexico

NÃO SERÃO UTILIZADOS PREDIOS NACIONAES PARA PROPAGANDA POLITICA

Mexico, 31. — O Ministerio de Educação negou o pedido que o Partido Anti-Reeleicionista lhe fizera sobre a cessão do Theatro Hidalgo para propaganda politica. Diz o Ministerio que, considerando-se o Theatro Hidalgo um edificio nacional por ser propriedade do proprio Ministerio de Educação, não será cedido para actividades de ordem politica militante de nenhum partido. A estação diffusora de radio foi posta á disposição dos politicos sempre que estes realizem contratos para o seu arrendamento. — (B. I. E.)

UMA VALIOSA ADHESÃO A' CANDIDATURA ORTIZ RUBIO

Mexico, 31. — A candidatura Ortiz Rubio recebeu outro forte apoio com a adhesão de um importante nucleo profissional. Trata-se do Grande Partido Ferroviario de Laguna que está formado pelos elementos ferroviarios da Divisão Laguna, a mais numerosa do paiz. (B. I. E.)

A SUCCESSÃO PRESIDENCIAL

O rompimento das hostilidades parlamentares

A questão da amnistia provoca a suspensão dos trabalhos na Camara

O sr. Antonio Carlos declara que o sr. Epitacio Pessoa será um dos chefes da proxima campanha eleitoral

O dissidio politico, provocado pelo problema da successão presidencial, manifestou-se, hontem, pela primeira vez, na Camara. Fôra annunciado que o sr. Francisco Morato definiria a conducta dos Democraticos. Foi o bastante para que as galerias e as tribunas, de ordinario tão vasias, se enchessem litteralmente. Mesmo o plenario recebeu a influencia dessa circumstancia. As bancadas estavam, em sua maioria occupadas, em especial, as mais proximas da mesa...

A primeira escaramuça deu um indice da paixão e do calor com que se conduzirão os debates. Bastará dizer que a mesa, em dado momento, se viu constrangida a suspender os trabalhos, tão exaltados se encontravam os animos...

O sr. Francisco Morato, falando, de começo, para uma assistencia attenta, diz que se quebrou o encanto do Olympo e mais uma vez se verifica [illegible] que os deuses, [illegible] sua jerarchia, soffrem a sorte varia dos mortaes e padecem eclipses no [illegible] de suas orbitas. Soffreu seu primeiro abalo na indisciplina e insubordinação de seus partidarios a omnipotencia outrora fulgurante e hoje já algo emaciada, do presidente da Republica. [illegible]

[illegible] o sr. Washington Luis, em forma de supplica, determinando que não se debatesse, antes de setembro, o problema da successão, o que lhe permittiria dupla vantagem: por um lado, a de impor, á ultima hora, a sua vontade...

— E' imaginação de v. ex., aparteia o sr. Villaboim.

— A verdade dos factos, assenta o sr. Bergamini.

E o sr. Morato conclue seu pensamento, [illegible] quando a nação já não tivesse tempo para se refazer do estupor do sacrificio de sua soberania e, por outro lado, a de procrastinar o momento doloroso em que o sol poente começa a se afastar das luminosidades do sol levante.

O orador accentua que a vontade nacional [illegible] conseguiu desvencilhar-se da mordaça com que se procurava açaimal-a. E accrescenta, após referir-se á obediencia dos que ouvem os silencios da propria prepotencia:

"A philosophia dos autocratas é positivamente o stoicismo da mudez. A autocracia tende irrecusavelmente — é aquella lei fatal de que fala Montesquieu — a transplantar para o mundo politico aquillo que só se explica e admitte no mundo ascetico ou religioso. [illegible] A paciencia, se porventura é uma virtude na ordem espiritual e na conducta que nos leva para os horizontes infinitos, é positivamente uma pusilanimidade na ordem temporal e no entrechoque das lutas partidarias. [illegible] O estylo dos deuses não pode ser o estylo dos homens."

O SEGREDO DO FAVOR EVANGELICO PELA OVELHA

O sr. Morato reporta-se á excursão de Roosevelt pelo Texas, [illegible] o segredo do favor evangelico pela ovelha, a mais humilde e incolor de todas as entidades da criação. Fala na mansuetude e docilidade com que o cordeiro se presta a todos os sacrificios, até mesmo o sacrificio da morte, sem um gesto de resistencia e observa que o presidente da Republica tem se deixado [illegible] perigoso, fatidico, querendo fazer dos homens cordeiros [illegible] servencia civica. Cita, a proposito, trecho da ultima mensagem presidencial, em que se faz a apologia do silencio. Accentua que é bem possivel que o chefe da nação continue a pensar assim; mas, é certo que assim não continua a mandar. [illegible] Esta parte do discurso do sr. Morato provocou ligeiros apartes dos srs. Marcondes Filho e Villaboim e o orador frisou:

"Rompeu-se aquella crosta estratificada da paz mortuaria, onde, a pouco e pouco, se iam fixando e submergindo os remanescentes das liberdades publicas".

E o sr. Morato louva a conducta de Minas, Rio Grande do Sul e Parahyba, não esquecendo a parte que na campanha teve, a bem dizer, a pequenina cidade de S. João Marcos.

— Mas, dezeseis outros Estados se manifestam em sentido contrario, aparteia o sr. Sylvio de Campos.

Tendo o sr. Morato falado nos applausos que devem encher de jubilo a todos que se acham em campo opposto ao governo, o sr. Marcondes Filho interrompe:

— [illegible] numa festa politica em Bello Horizonte, [illegible] uma saudação de apoio á administração do sr. presidente da Republica. O orador está, portanto, discordando do que ainda hontem asseverara de seus correligionarios na festa alludida. Diverge dos seus proprios correligionarios.

— Os factos ali estão bem claros, falando alto, retruca o sr. Moraes Barros.

CORRIGINDO EXPLICAÇÕES OBSCURAS

O sr. Morato declara que o momento é opportuno para que, desfazendo malentendidos, corrigindo explicações obscuras, [illegible] affirmemos e proclamemos desta tribuna a mais completa harmonia de vistas existente entre os dirigentes do Partido Democratico de São Paulo, e os democraticos regionaes e para que opponhamos a mais formal repulsa [illegible]

Diz que o ponto de vista dos dirigentes do partido "é o que o Conselheiro Antonio da Silva Prado communicou aos Conselhos do Partido, em São Paulo, em dezembro de 1928. O seu ponto de vista de então é o mesmo de hoje e é muito simples: o Partido Democratico é um partido de idéas, partido que se bate por principios e não por predilecções de pessoas. [illegible] em qualquer hypothese.

Foi sempre — continua — pensamento nosso levar para ellas nome tirado das nossas fileiras, e qual, segundo todas as previsões o voto da generalidade dos nossos correligionarios, não podia deixar de ser o daquelle que detém a direcção do Partido, e em torno do qual desenvolvemos toda a nossa acção — o do sr. Assis Brasil. No momento, porém, si acaso a alliança de Minas, Rio Grande do Sul e Parahyba se accentuar definitivamente em revolução franca contra a politica absorvente do Cattete (apoiados), desfraldar um estandarte que assegure os principios fundamentaes do nosso Partido, não poderemos deixar de estar com ella e com seu candidato, pela razão muito simples de não podermos abandonar as nossas idéas, para as quaes terão ella e elle evoluido. Este, o nosso ponto de vista."

— E' o Partido Democratico chefiando os Estados de Minas, Rio Grande e Parahyba, aparteia o sr. Marcondes Filho.

A CONDUCTA DOS DEMOCRATICOS

Chovem os apartes da maioria, em especial do sr. Marcondes e o sr. Morato prosegue:

"Desde que o candidato apoie esses principios basilares, entre os quaes [illegible] como medida de caracter transitorio, a amnistia plena, geral, absoluta — plena para todos os effeitos, geral para todos e absoluta para não se submetter a condições —; desde que elle garanta a representação da minoria e nos traga a segurança do voto livre, não poderemos deixar de prestigial-o, porque esse candidato, porque esses principios, são, precisamente, os do nosso programma. (apoiados). Será a ultima defesa do nosso programma, será um acto de alta sabedoria politica da minoria tendente a preservar o espirito do regimen democratico constitucional, conspurcado pelo presidente da Republica e pelos tyrannetes dos Estados. [illegible]"

[illegible]

NÃO HA INCOHERENCIA

O sr. Morato observa que se a realidade quizer enxergar nisso uma incoherencia ou um repudio do programma, [illegible]

[illegible]

PORQUE OS DEMOCRATICOS SE AFASTAM DO SR. JULIO PRESTES

O orador diz que o governo de um paiz não é como a regencia de uma familia. [illegible]

[illegible] Como poderiamos, srs., entoar ao nosso candidato [illegible] depois do martyrio de Piracicaba, da jornada sombria de 30 de outubro de 1928, [illegible] autonomia constitucional dos municipios, as mesmas hosannas com que os democratas gaúchos celebram, na pessoa do sr. Getulio Vargas, um presidente cheio de respeito pelas minorias, cheio de respeito pelos seus adversarios e pela liberdade dos seus conterraneos?

Da mesma fórma, não poderiam medir com a mesma medida, [illegible] o sr. Antonio Carlos e o sr. Washington Luis. O orador rende as suas homenagens ás virtudes pessoaes do presidente da Republica, mas frisa que é um estadista voltado continuamente para as durezas e dominações da sua vontade.

A AMNISTIA... E TUMULTOS

Ninguem desconhece, declara o sr. Morato, a tenacidade com que o presidente da Republica se vem oppondo á vontade nacional, impedindo que se vote uma lei reclamada de todos os corações e de todas as vozes — a lei da amnistia geral, a qual viria restituir a paz á familia brasileira, e integrar nas alegrias e labuta da patria um punhado de heroes que purgam lá fóra o grave peccado de haverem sonhado com o resurgimento do nosso [illegible]

— A bancada carioca apresentou projecto de amnistia, o qual teve voto contrario da commissão de Justiça, cujo presidente é um illustre e prestigioso membro da bancada mineira, aparteia o sr. Alberico de Moraes.

O aparte do representante carioca, incendiou os debates. Dahi em deante, o orador falou num ambiente de balburdia intensa, chovendo os apartes de todos os lados. O sr. Morato accentua que foi pela opposição do presidente da Republica que a commissão de Justiça deu parecer contrario á medida. E o sr. Alberico, em altas vozes e gestos nervosos, retruca:

— O Districto Federal quiz a amnistia, quer a amnistia. Não a obteve ainda por causa do Estado de Minas, em homenagem ao sr. Arthur Bernardes. Abaixo o falso liberalismo!

A essa hora, ninguem mais se entende. A balburdia augmenta. Varios deputados, de pé, falam e gesticulam desordenadamente. O sr. Bergamini esforça-se por ser ouvido e a custo se entende este aparte:

— O Districto Federal só não conseguiu a amnistia devido á prepotencia do sr. presidente da Republica; [illegible]

O sr. Sylvio de Campos tambem se envolve na polemica:

— O orador e seus companheiros estão aliados ás bancadas de Minas, Rio Grande e Parahyba.

Nova tempestade. Nova saraivada de apartes. Novos gestos nervosos e desordenados.

Sempre a mesma tecla. Os liberaes teimam em affirmar que a amnistia não foi concedida pela prepotencia do presidente da Republica e os governistas [illegible] Nesse bate-boca formidavel, tomaram parte saliente os srs. Alberico de Moraes e Francisco Peixoto. Aquelle atacando com vehemencia o sr. Arthur Bernardes e este o defendendo. Ambos de dedo em riste, não attendiam aos reiterados appellos da mesa. Os demais assistiam, sorridentes, ao prelio... O presidente, na impossibilidade de chamar os contendores á razão, suspendeu a sessão.

REABREM-SE OS TRABALHOS

Serenados os animos, voltando os apartistas á realidade, o sr. Rego Barros reabriu a sessão. O sr. Morato, proseguindo, diz:

"Sr. presidente, [illegible]"

[illegible]

O sr. Adolpho Bergamini — Essa é a verdade.

O sr. Francisco Morato — Não ha quem desconheça que s. ex., no governo, julga-se como Plutão nos seus reinos, [illegible] com a faculdade imprescriptivel de remetter para o Tartaro a todos aquelles que o contrariarem, e de premiar com as delicias dos Campos Elyseos a todos aquelles que se submetterem á sua vontade.

Os srs. Adolpho Bergamini e Baptista Luzardo — Apoiado.

A RAZÃO DE PRECIPITAR-SE O PROBLEMA

O sr. Morato diz que a nação está enfartada dessas coisas e dessas afflicções e na ancia de sair dellas é que precipita o problema da successão presidencial. O povo não age apenas pelo mal estar que padece, senão pelo temor da continuidade de um quadriennio que, inaugurado no meio de paixões, [illegible] não soube ou não quiz corresponder á vontade do povo.

O povo quer um governo forte, mas não aspero de modos, nem inclemente e desrespeitador do direito e da lei. [illegible]

— Os mesmos que deram o seu apoio, até hontem, ao presidente da Republica, aparteia o sr. Souza Filho.

— Comprehenderam o erro em que se achavam e evoluiram, retruca o sr. Bergamini.

O QUE A NAÇÃO DESEJA

Depois de condemnar o criterio regionalista, o sr. Morato continúa:

"Quanto á questão financeira, quem pensaria em modificar, nas suas linhas estructuraes, o plano do governo? [illegible]"

[illegible]

O sr. Adolpho Bergamini — Governo que respeite as liberdades individuaes.

O sr. Francisco Morato — [illegible]

[illegible]

A CHAPA OFFICIAL

Está officialmente lançada a chapa da maioria das chamadas forças politicas, Julio Prestes-Vital Soares. Embora conhecida ha varios dias, como em tempo tivemos occasião de dizer, só agora, porém, se resolveu, officialmente, tornal-a publica.

A INTEGRA DA MOÇÃO DO CONSELHO DA CAPITAL BAHIANA

O deputado Simões Filho, leader da bancada bahiana, recebeu o seguinte telegramma:

"Bahia, 1 — Tenho honra levar conhecimento v. ex. que o Conselho Municipal approvou unanimemente, na sessão de hoje, moção justificada calorosa discurso pelo vereador [illegible], seu teor seguinte: "O Conselho Municipal da Cidade do Salvador, coherente com suas tradições liberaes, applaude e apoia a escolha dos nomes dos preclaros srs. Julio Prestes e Vital Soares, para presidente e vice-presidente da Republica no proximo quatriennio." Cordeaes congratulações. Mario Peixoto, presidente do Conselho."

OS SRS. MELLO VIANNA E OSWALDO ARANHA VÃO, HOJE, AO CATTETE

Hontem, o sr. Mello Vianna esteve no Cattete. Não o levou lá nenhuma missão politica. Foi tão sómente, ao que soubemos, agradecer ao presidente da Republica ter se feito representar no seu desembarque, ao regressar da capital mineira.

Hoje, o sr. Mello Vianna voltará ao palacio presidencial. Irá em companhia do sr. Oswaldo Aranha. Levarão, em nome de Minas e Rio Grande do Sul, a communicação official de que ambos os Estados decidiram, em definitivo, sufragar, nas urnas, os nomes dos srs. Getulio Vargas e João Pessoa para presidente e vice-presidente da Republica.

Os srs. Mello Vianna e Oswaldo Aranha estarão no palacio presidencial ás 4 horas da tarde.

OS LIBERTADORES POR UNANIMIDADE APOIAM A ALLIANÇA GAUCHO-MINEIRA

Bagé, 1 (A. B.) — Revestiu-se de grande imponencia a reunião hoje realizada do directorio do Partido Libertador do Rio Grande do Sul para decidir sobre a situação politica.

A reunião foi presidida pelo deputado Assis Brasil. O directorio deliberou, por unanimidade de votos, apoiar o movimento formado em torno das situações politicas do Rio Grande do Sul e Minas Geraes.

MINAS NÃO TRANSIGE

Em telegramma hontem dirigido ao deputado João Neves da Fontoura, o presidente Antonio Carlos affirmou, peremptoriamente, que não ha possibilidade de accordo, pois, Minas não transige em absoluto, com o nome do sr. Julio Prestes.

ATAQUES AO SR. GOES CALMON

Bahia, 1 (Do correspondente) — O "Diario da Bahia", tratando dos ultimos acontecimentos politicos, diz que o calmonismo foi posto á margem em todas as combinações, accrescentando: "O sr. Góes Calmon já está sentindo, apesar de sua fatuidade, todo o vacuo de sua nullidade. Fóra do governo, embora sob as plantas do governador, o seu nome não é lembrado para nada, a sua opinião ninguem procura conhecer, considerado peso morto, funesto e indesejavel."

OS COLLIGADOS REUNEM-SE HOJE, NO GLORIA

Devem reunir-se, hoje, ás 8 e meia horas da noite, no Gloria, sob a presidencia do sr. Mello Vianna, os parlamentares colligados. Essa reunião foi, ha dias, adiada, por não se ter ainda manifestado a commissão executiva do P. R. M. Tomarão parte, além das bancadas de Minas, Rio Grande e Parahyba, os democraticos de São Paulo e outros elementos opposicionistas dos Estados.

Nessa reunião, serão escolhidos, conforme ha muitos dias antecipamos, os "leaders" nas duas casas do Congresso: José Bonifacio, na Camara e Vespucio de Abreu, no Senado. Tratar-se-á, ainda, da organização dos comités parlamentar e geral, bem como se providenciará sobre a intensificação da propaganda das candidaturas liberaes.

O LEADER GAUCHO NÃO VAE A MINAS

Foi noticiado que os srs. João Neves da Fontoura e Oswaldo Aranha seguiriam, hoje, para Bello Horizonte, afim de conferenciarem com o presidente Antonio Carlos. Podemos affirmar, entretanto, que os dois politicos riograndenses não irão já á capital mineira, por isso que julgam indispensavel, nestes dias, a sua permanencia no Rio. Talvez só segunda-feira á noite, o sr. Oswaldo Aranha, vá encontrar-se com o presidente mineiro.

A FRENTE UNICA DO PARA'

Belem, 1 (A. A.) — A commissão executiva do Partido Republicano Federal vem se reunindo amiudadamente, integral, afim de tomar conhecimento dos trabalhos de correspondencia constante em que se empenha o seu presidente, no apoio á candidatura do dr. Julio Prestes, á presidencia da Republica.

A essas reuniões, que vêm sendo presididas pelo governador Eurico Valle tem comparecido os senadores Camillo Salgado, Souza Castro e Figueiredo Augusto Borborema e os deputados Paulo Maranhão, Elias Vianna, Ignacio Nogueira e dr. Manoel Lobato.

Belém, 1 (A. A.) — Os membros da Commissão Executiva do Partido Republicano Federal reuniram-se, hontem, ás 20 horas, na residencia do governador Eurico Valle.

O governador deu conta aos membros da commissão dos telegrammas passados, a respeito da successão presidencial.

A commissão, mais uma vez, declarou que estava de pleno accordo com s. ex.

SÓMENTE SEGUNDA-FEIRA O LEADER MINEIRO FALARA'

O sr. José Bonifacio deverá occupar a tribuna sómente na segunda-feira, na Camara. Falará já como "leader" dos colligados. Esboçará o programma dos candidatos alliados e dará as razões que levaram Minas a dissentir do governo federal.

E' bem possivel que o sr. João Neves fale logo em seguida. Se não houver tempo no expediente, fal-o-á, então, na terça feira.

O DIRECTOR DOS CORREIOS NÃO SE DEMITTIRA'

Correndo desencontrados boatos, relativamente á saida do sr. Severino Neiva da direcção dos Correios, por ser natural do Estado da Parahyba do Norte, em face da situação actual das candidaturas, ouvimol-o a respeito.

Disse-nos o sr. Severino: "A noticia não tem fundamento. Nunca fui politico e por isso não vejo motivo para taes boatos."

O CENTRO POLITICO FEDERAL AINDA NÃO TEM CANDIDATOS

Recebemos a seguinte communicação:

"A directoria deste Centro, tendo conhecimento de que se propala a sua adhesão a uma das chapas de candidatos á presidencia da Republica, pede a esta illustrada redacção declarar não ter fundamento essa affirmativa, sendo opportunamente convocada uma assembléa geral para a escolha dos nomes dos nossos representantes no Congresso e, bem assim, para o alto cargo de presidente e de vice-presidente da Republica. — *João Gonçalves de Lima*, presidente."

UMA NOTA DA "A FEDERAÇÃO"

Porto Alegre, 1 (A. B.) — A "Federação", em artigo intitulado "A legitimidade de uma candidatura", elogia a attitude do Partido Republicano Mineiro, que deu o seu apoio á indicação do nome do sr. Getulio Vargas para successor do presidente Washington Luis.

O orgão official do Partido Republicano Riograndense e do governo do Estado declara que assim fica officialmente lançado o nome do presidente Getulio Vargas á futura presidencia da Republica pelo Partido Republicano Riograndense e pelo Partido Republicano Mineiro.

CONFERENCIAS NO CATTETE

O sr. Mello Vianna, que regressou, hontem, de Bello Horizonte, onde tomou parte na reunião da commissão executiva do P. R. M., foi, hontem mesmo, ao Cattete, tendo conferenciado com o presidente da Republica.

Tambem conferenciaram com o sr. Washington Luis os senadores Antonio Azeredo e Arnolfo Azevedo e o *leader* Manoel Villaboim.

VOLTARAM ALGUNS DA EXECUTIVA DO P. R. M.

Em carro reservado ligado ao nocturno mineiro, regressaram, hontem, a esta capital, procedentes de Bello Horizonte, os srs.: dr. Mello Vianna, vice-presidente da Republica, senadores Arthur Bernardes e Bueno Brandão, deputados Alaor Prata e Francisco Valladares.

O presidente da Republica fez-se representar no desembarque.

RENUNCIOU AO MANDATO

Por não concordar com a orientação do partido situacionista do Amazonas, o deputado Lincoln Prates, por telegramma, participou ao presidente Ephygenio Salles renunciar ao seu mandato. Em carta dirigida ao sr. C. Prates, o sr. Lincoln pediu para entregar sua renuncia á Camara adeantando que a demora de sua resolução foi devida tão sómente ter esperado elle a reunião da commissão executiva do P. R. M.

ABANDONOU O SITUACIONISMO CAPICHABA

O deputado Geraldo Vianna, em despacho telegraphico ao presidente Aristeu Aguiar, declarou abandonar seu logar na commissão executiva do partido situacionista do Espirito Santo. E' que o representante capichaba apoiará as candidaturas liberaes.

O SR. JULIO PRESTES AGRADECE

Florianopolis, 1 (A. A.) — O deputado Carlos Wendhausen, secretario da commissão directora do Partido Republicano Catharinense, recebeu o seguinte telegramma:

"São Paulo, 30. — Muito penhorado agradeço ao illustre amigo a gentileza da communicação de que a commissão directora do Partido Republicano Catharinense, por unanimidade de votos, resolveu indicar o meu nome como candidato á presidencia da Republica para o proximo quadriennio. E' uma honra que muito me desvanece de ser distinguido com o alto apoio e a solidariedade do glorioso partido que tão patrioticos serviços tem prestado ao Brasil e á Republica. Com os meus cordeaes agradecimentos queira receber minhas attenciosas saudações. — (a) *Julio Prestes*."

O SR. ANTONIO CARLOS EM TELEGRAMMA AO SR. JOÃO PESSOA, ACCUSA O GOVERNO DO SR. WASHINGTON

Parahyba, 1 (A. B.) — O sr. João Pessoa recebeu do presidente de Minas Geraes o seguinte telegramma:

"Bello Horizonte, 31. — Possuido de intenso jubilo e do maior conforto patriotico, apresso-me em levar-lhe a minha palavra de calorosa admiração e do meu maior apreço pelo presidente do Estado da Parahyba e o seu digno povo, cuja attitude altiva e consciente, neste momento assumida, constitue um notavel exemplo de civismo, ao mesmo tempo que apresenta ao Brasil, como um dos seus grandes "leaders", a figura vigorosa e impressionante de João Pessoa.

Estou certo de que a terra do grande Epitacio, o egregio brasileiro que terá de ser inevitavelmente um dos maiores conductores desta grande campanha, terá de acordar, pelo prestigio da sua autoridade moral e pelo imperio do seu civismo, da lethargia civica em que o lançou o officialismo dominante, o povo do norte do Brasil, que certamente, no embate que se inicia, terá de mostrar-se na altura dos heroicos feitos que, em defesa da democracia e da liberdade, lhe engrandecem e dignificam a historia. — (a) *Antonio Carlos*."

OS UNIVERSITARIOS DE CURITYBA

Curityba, 31 (A. B.) — Os universitarios de Curityba fundaram, em reunião realizada na praça Ruy Barbosa, o "Comité Pró-Julio Prestes", que se propõe a fazer propaganda da candidatura do presidente de São Paulo á futura presidencia da Republica.

OS BORBISTAS HOMOLOGAM A CANDIDATURA DO SR. GETULIO

Em telegramma enviado ao deputado João Neves da Fontoura, o senador José Henrique communicou ter se reunido, hontem, em Recife, o Partido Democrata, que, em tempo, obedeceu á orientação do sr. Manoel Borba, e haver o mesmo adoptado, unanimemente, a candidatura do sr. Getulio Vargas.

O RIO GRANDE DO NORTE E O SEU APOIO AO CATTETE

Natal, 31 (A. B.) — O presidente Juvenal Lamartine recebeu do presidente Washington Luis, em resposta á communicação de estarem solidarios todos os municipios do Rio Grande do

(Continúa na 5ª pagina)

Vae ser aberto o prolongamento da Rua Senhor dos Passos

Fomos informados que o Prefeito está interessado na abertura da Rua Senhor dos Passos entre Rua Uruguayana e Rua dos Andradas.

Esta nova trará grande satisfação para muitos negociantes do local, e naturalmente, contrariedades para outros que tem seus predios localizados nas immediações, que serão forçados a cederem parte dos mesmos para o rasgamento da rua acima referida.

Esta resolução do Snr. Prefeito, certamente, será recebida com agrado pela população carioca. (***)

Já recebemos os discos Victor

21.961 — Breakaway / Big City Blues

21.927 — Walking With Susie / That's you, baby

21.964 — Broadway Melody (cantado por Charles King). / The wedding of the painted dolls

21.965 — You were meant for me (cantado por Charles King). / Love boat

Ouvidor, 98 Rio — Paul J. Christoph Company — S. Bento, 35 S. Paulo (8265)

O proximo grande raid de Ribeiro de Barros

Alguns informes a respeito prestados pelo mecanico Mendonça, que regressou ao Rio, hontem, no "Ceylan"

Regressou, hontem, ao Rio a bordo do "Ceylan", o mecanico brasileiro Antonio Machado de Mendonça, o companheiro de Sarmento de Beires e Jorge de Castilhos, no vôo do "Argos".

Mendonça, que se achava, ha alguns mezes, na Europa, esteve ali, ultimamente, com Ribeiro de Barros, o piloto do "Jahu'" e que, como já é do conhecimento publico, planeja uma grande façanha aerea.

Foi, pois, sobre tão palpitante assumpto para nós brasileiros, que o mecanico Mendonça nos falou durante momentos. Disse-nos que deixara Ribeiro de Barros em França preparando tudo para um grande vôo ao Brasil, a Portugal, Hespanha, França e Italia.

O apparelho de que se utilizará aquelle arrojado aviador patricio será um "Breguet" metallico de 600 H. P., que poderá desenvolver uma velocidade média de 180 kilometros por hora.

O motor Hispano-Suisso — é de typo especial e o que ha de mais perfeito, de modo a inspirar a maior confiança no seu perfeito funccionamento.

Foi feita a sua construcção em Chaville Vallisé, sob a direcção dos melhores engenheiros e pelo mais competente pessoal da casa Hispano-Suissa.

Depois de completamente prompto o avião, cujo nome é ainda segredo, foram feitas, em Villa Coublé, varias experiencias, todas ellas com optimos resultados, o que muito enthusiasmou Ribeiro de Barros.

O mecanico Mendonça recebeu do aviador patricio a incumbencia de providenciar aqui quanto á gazolina e ao oleo necessarios a tão grande e ousado emprehendimento e providenciar sobre outras coisas referentes ao raid.

Mendonça, pensa tudo resolver o mais prompto possivel e, assim, mandar dizer a Ribeiro de Barros que póde embarcar o apparelho no proximo dia 10.

Quanto a maiores detalhes sobre o proximo vôo de Ribeiro de Barros, que, provavelmente, levará como navegador o major Newton Braga, nada nos quiz informar o mecanico patricio.

No mesmo navio e fazendo parte da delegação sportiva do Victoria F. C. e sobre a qual fazemos referencias em outro logar, chegou tambem o conhecido aquarellista portuguez Alberto Souza.

Esse artista não veiu ao nosso paiz, conforme nos declarou, expôr trabalhos seus, mas apenas visitar-nos, conhecer o Brasil, em companhia de seu filho Fernando, que foi a Portugal

O mecanico Antonio Mendonça

promover a vinda ao Rio da equipe do Victoria F. C., de Setubal.

Ha mais tempo tinha o aquarellista luso intenção de vir ao Brasil, não o fazendo, porém, em virtude de lhe ter o governo do seu paiz dado a incumbencia de pintar vinte e cinco quadros, sobre motivos portuguezes, para a decoração do pavilhão de Portugal na Exposição de Sevilha.

Alberto de Souza, que se demorará entre nós pouco mais de um mez, pretende fazer alguns trabalhos sobre motivos genuinamente brasileiros.

O CENTRO LOTERICO PAGOU HONTEM UM PREMIO DE 20:000$ E HONTEM MESMO VENDEU OUTRO DE EGUAL IMPORTANCIA

O Centro Loterico pagou hontem o bilhete 41.834 premiado com 20 contos na Loteria Federal, extrahida 3ª feira. Vendido em seu balcão e hontem mesmo vendeu outro premio de 20 contos que coube ao bilhete n. 13.968 tambem da Federal.

PAGAMOS pontualmente e sem desconto, guardando sobre o assumpto a mais rigorosa reserva, todos os premios vendidos em nossa casa

400 contos por 68$

HOJE 200 CONTOS por 50$
Amanhã 200 CONTOS por 18$

CENTRO LOTERICO
TRAVESSA DO OUVIDOR, 9
(R 16323)

Inaugura-se hoje a primeira das Lojas Americanas

Realiza-se hoje, a inauguração da primeira das 34 ligas americanas, que vão ser installadas no Rio. O programma do commercio dessas casas é vender barato para vender muito e nenhum dos artigos expostos ultrapassará o custo de dois mil réis.

A directoria das Ligas americanas, está assim constituida: John Lee, presidente, Glenn Matson, vice presidente; James Marschall, 2º vice-presidente e secretario, H. Boger, 3º vice-presidente e 2º secretario: dr. Alvaro Salles, 4º vice-presidente.

CONDE ZEPPELIN SOBRE — CABO DEGATA —

Berlim, 2 (U. P.) — Um radiotelegramma enviado de bordo do "Conde Zeppelin" diz que elle passou sobre o Cabo Degatá ás onze horas da noite de hontem, correndo tudo bem a bordo. Esse despacho foi enviado para a Telegraph Union pelo seu correspondente a bordo.

Policia do Districto Federal

Foram nomeados: Auxiliar da Inspectoria de Vehiculos, João Leite de Medeiros; fiscal geral da mesma Inspectoria, Armando Verçosa; signaleiro da mesma Inspectoria, João Baptista de Souza; e guardas civis de 3ª classe: Henrique Ferreira Troitinho, Armando José da Rocha e Aurelio Christovão de Sá.

Donas de casa

Não ha dona de casa no nosso paiz que não saiba improvisar remedios e curativos nos casos de necessidade. Todas ellas preparam, com desembaraço, um chá de herva cidreira ou de herva doce, como manipulam uma cataplasma de farinha de linhaça. Ha, porém, remedios indispensaveis em todos os lares e que se não improvisam, como, por exemplo, a Fricção Bayer de Espirosal. Eis porque não se comprehende mãe de familia previdente sem este medicamento em casa. Elle atalha as dôres rheumaticas com presteza sem o inconveniente de apresentar cheiro forte e desagradavel ou de sujar a roupa, como acontece com as fricções communente usadas para esse fim.

Qualquer dona de casa, com esse remedio, que se emprega sob a fórma de fricção, está armada para resolver os casos frequentes de nevralgias, lumbago, dôr de ouvidos e, sobretudo, dôres rheumaticas, isto é, de todos esses pequenos males que, embora banaes, são penosos e muitas vezes, cacêtes. (8635)

OUTRO CASO ESCANDALOSO NA PREFEITURA

As victimas, agora, são proprietarios de immoveis

A 3ª delegacia auxiliar está empenhada em apurar um outro caso, não menos escandaloso, verificado na Prefeitura do Districto Federal. No caso estão envolvidos varios funccionarios.

As victimas, agora, são proprietarios de immoveis, sendo que, a respeito, já se acha instaurado inquerito administrativo, no qual têm sido ouvidos os acumpliciados e os lesados, no sentido de serem sufficientemente apuradas as responsabilidades.

O dr. Esposel Coutinho, a quem foi distribuido o caso, está entregue a diligencias reservadas, sabendo-se, já, que se trata de um grupo de funccionarios municipaes, que, pactuados com o escrevente juramentado de um dos tabelliães da rua do Rosario, forneciam cheques falsos relativos a pagamentos de impostos de transmissão de propriedade.

Como se vê, o facto que está merecendo a attenção da policia e da Prefeitura não passa de mais uma grossa patifaria architectada por um grupo de empregados infieis.

No decorrer das primeiras diligencias, ficou apurada a cumplicidade de um despachante, e, ainda, que a importancia de que se apoderaram os membros da quadrilha anda em perto de 300:000$000.

Os meliantes consideravam-se livres da acção da policia, quando, inesperadamente, foram surprehendidos com o alarme dado pelas partes prejudicadas, ao serem ellas intimadas, judicialmente, aos pagamentos dos impostos respectivos.

Foi convidado a comparecer no cartorio da 3ª delegacia auxiliar, onde prestou declarações reputadas indispensaveis ao inquerito policial, o sr. Moysés Jacyntho, chefe da primeira secção de contabilidade da Prefeitura.

Outros funccionarios foram inquiridos, proseguindo o inquerito, cujas diligencias vêm sendo presididas pelo dr. Esposel Coutinho.

A MISSÃO ECONOMICA BRITANNICA

Londres 1 (U. P.) — A missão economica ao Brasil e á Argentina deverá embarcar amanhã para o Rio de Janeiro.

A viagem dos technicos britannicos á America do Sul está despertando grande attenção nos circulos financeiros e os chronistas dos jornaes especialistas no assumpto consideram essa missão como um importante movimento para a expansão commercial. A missão compõe-se de lord D'Abernon Julian Piggott, G. E. Rowland e sir William Clare Lees.

O encontro Canzoneri-Mandell

Chicago, 1 (U. P.) — Tony Canzoneri, antigo campeão mundial de peso penna, tentará annexar outro titulo amanhã, quando se baterá com Sammy Mandell, de Rockford, Illinois, disputando o campeonato mundial de peso leve. Canzoneri expressou confiança no seu exito sobre Mandell.

Reina grande interesse na peleja de amanhã, pois que é o match mais importante na categoria dos pesos leves, desde que Mandell derrotou Jimmy McLarnin em maio de 1928.

OS QUE ENTRAM NA EGREJA PARA ROUBAR

Ha, em quasi todos os templos religiosos, grandes cartazes, collocados em logares bem visiveis, advertindo os fieis do perigo dos larapios, medida provocada com os constantes roubos occorridos no interior dos mesmos.

Varias outras providencias têm sido postas em pratica, mas os meliantes, que se fazem passar por fervorosos fiéis, commettem toda sorte de furtos. Ainda não ha muito, o dr. Aguiar Moreira, provedor da egreja de São Francisco, suspeitou de certo joven, teve a idéa de ajoelhar-se ao lado da mesma, que, desconfiada, abandonou o templo. Seguiu-o o provedor, que acabou perdendo-a de vista, quando ella chegou á esquina da rua Uruguayana com Ouvidor.

Alguns dias depois, presa pela policia, foi identificada pelo pessoal da egreja.

Hontem, quando ali se realizava a missa de 30º dia pelo passamento do senador Rosa e Silva, um joven, bem apessoado, cujo nome não se conhece, foi detido por varias pessoas, quando se approximava, mal intencionado, da viuva do senador alludido.

O detido, que já era conhecido de outros templos, foi entregue á policia do 3º districto, onde se encontra para averiguações.

FRACASSOU A EXPEDIÇÃO

Washington, 1 (U. P.) — O Departamento de Estado annunciou que a missão scientifica, chefiada pelo dr. H. S. Dickey, naufragou a 1.200 milhas acima do rio Orenoco. Todos os membros da expedição se salvaram.

EXPEDIENTE

ASSIGNATURAS

Interior	Anno	60$000
	Semestre	35$000
	Mensal	6$000

EXTERIOR — ANNUAL

Europa (Hespanha exclusive)	140$000
Hespanha, America do Norte, Central e do Sul	80$000

EXTERIOR — SEMESTRAL

Europa (Hespanha exclusive)	80$000
Hespanha, America do Norte, Central e do Sul	45$000

Numero avulso	200 rs.
Idem atrasado	400 rs.

Aos nossos assignantes pedimos mandarem reformar as suas assignaturas, afim de evitar qualquer reclamação por falta da remessa da folha.

O preço da assignatura annual é de 60$000 e o da semestral de 35$000.

Toda a correspondencia que se referir a este assumpto, quer ordinaria, quer registrada, e bem assim os vales postaes, deve ser dirigida ao gerente Edmundo Bragante.

TELEPHONES:

Director, 1558 C. Redacção 5698 C. Gerente 2072 C. Administração, 37 C. Endereço telegraphico "Corremanhã".

SUCCURSAL NO MEYER

Archias Cordeiro 163

Jardim 0746.

VIAJANTES

Percorrem a serviço deste jornal o Estado do Rio, o sr. Francisco da Silveira Salomão, e Estado de Minas, os srs. Eurico Basta de Faria e J. C. Loureiro.

AGENCIAS DE ANNUNCIOS AUTORIZADAS

Eclectica, Agencia Will, A Organizadora, Glossop & C., Nestor Rocha, Foreign Advertising, Schilling Hiller & C. e Empresa Americana Publicidade.

TARSILA E A SUA ARTE

E' uma discipula de Léger. A sua obra, que não é muito vasta, mas, talvez por isso mesmo, é bastante expressiva, tem a vivacidade, a "saude plastica", traço, por excellencia, do seu mestre illustre. Basta reparar, por exemplo, nas creanças que ella pinta. Os seus *anjinhos* têm a robustez dos que se encontram nos quadros de Rubens e o vigor, a energia dos que se admiram nas telas de Miguel Angelo. Mas, o que mais caracteriza e distingue a arte de Tarsila é o imprevisto da sua inspiração. Exactamente como já se havia notado em Léger, segundo o depoimento de E. Tériade: "Dissociation, dispersion, distribution, mots, qui conviennent à la circonstance. Moment presque musical où le peintre rompant l'équilibre construit de ses éléments, cherche à garder le sentiment seul de cet équilibre par les correspondances et les allusions rythmiques de ces mêmes elements, mais espacés dans le tableau."

Tem-se criticado nessa arte da joven pintora brasileira o instincto de imitação, não direi, mas de adaptação dos motivos que, neste instante, as modernas correntes estheticas acceitam e desenvolvem na Europa, especialmente em França. E se accrescenta que o modernismo europeu não póde, não deve ser contemporaneo do brasileiro, cumprindo este esperar pela victoria definitiva daquelle, nos centros mais cultos e mais recivilizados do velho continente.

Só para argumentar, admittamos a hypothese. A victoria do espirito moderno não tem mais nada a esperar, porque é coisa que já lhe está seguramente garantida. Não é só na França; na Italia, na Hespanha, na Allemanha, na Inglaterra, na Russia e nos Estados Unidos, os segredos das bellas artes e das letras têm nelle os melhores cultores e enthusiastas. Não ha idéa que subsista quando a realidade não a toma a si, dando-lhe o seu necessario e respectivo objectivo. E' o pensamento que norteia o modernismo, renovador de processos e methodos.

A situação de caudataria que se quer reserver para a mentalidade indigena, aconselhando-a a aguardar o movimento europeu, é, sem duvida, uma irrisão. Nem mesmo a lição da historia a legitima. E isto é facil de ser demonstrado.

O romantismo, que de 1825 a 1830 começou a abalar os alicerces solidos do secular classicismo surgiu em França quasi que ao mesmo tempo que no Brasil. Mal tinhamos saido do regimen colonial e ainda não viamos tranquillizado o nosso futuro politico, entregue aos conchavos, ás ambições e ás competições das chancellarias inglezas e austriacas, e já a nossa educação literaria se pronunciava accentuadamente emparelhada com as novas e sensacionaes iniciativas do grupo de Hugo, Sainte-Beuve, Lamartine, Vigny, Musset, Nodier, Gauthier e dos outros. As *Poesias*, offerecidas ás senhoras bahianas, adocicado romantismo, exagerado lyrismo do visconde da Pedra Branca, editadas em Paris, são de 1825, como do mesmo anno são as *Poesias avulsas de Americo Elysio*, sentimentaes e melancolicas composições de José Bonifacio, o estadista audacioso e reaccionario da Independencia. Os poemas de Santos Titara, que já exaltava as historias de Dumas, pae, e "soffria de paixão abstracta" por George Sand, são, a começar, de 1829.

Ora, o *Cromwell*, como notificação de guerra aos arraigados e bolorentos methos classicos, é de 1827. O *Hernani*, a primeira batalha ganha, batalha na qual Theophile Gauthier lutou com a sua intelligencia, com o seu brilho e com a sua bengala, reagindo physicamente dentro do theatro onde se realizava a estréa do drama, é de 1830. Quer dizer: já havia um punhado de jovens patricios, filhos de um paiz onde, apenas, ha vinte e oito annos, começára a existir imprensa official, fazendo romantismo. Bom ou máo, não importa ao caso, porque não é o juizo critico de mais de um seculo que terá influencia para assignalar o verdadeiro papel historico desse acontecimento das letras nativistas.

O chefe desse movimento romantico, entretanto, seria, no Brasil, Gonçalves de Magalhães, ainda não visconde de Araguaya. Em 1832, publicava elle um volume de *Poesias*. Em 1836, mettido na legação brasileira em Paris, divulgava os *Suspiros poeticos* e as *Saudades*, que, hoje, raros são os que têm o máo gosto de reler, pois nenhum delles tem destaque, espontaneidade, elevação de assumpto ou belleza de inspiração, não possuindo riqueza de metro nem colorido de imaginação. Porto Alegre, seu logar-tenente, seu collaborador na revista *Nictheroy*, edição parisiense, é retardatario com as suas *Brasilianas*, mas em nada lhe é superior. Ambos são soporiferos. O essencial, porém, sem indagarmos do merito da musa dos dois precursores do romantismo, é registrar que tanto Magalhães como Porto Alegre, como já o haviam sido Pedra Branca, José Bonifacio e Titara, com o seu heroismo balofo, se achavam identificados com o movimento na phase preliminar em que este irrompia duvidoso e precario. Não ha, pois, agora, por onde se justificar que o modernismo aguarde pacientemente que a hora passe na Europa para, então, com elle se fazer a experiencia no Brasil.

Explica-se, assim, o successo da exposição de Tarsila, que se acaba de encerrar no Palace Hotel. E explica-se mais, incontestavelmente, por ser ella uma pintora de recursos admiraveis no estylo decorativo. Sem nenhuma pretensão a opinar como critico, para o que de tudo careço, ouso affirmar que nessa artista, a *faculté maitresse* é a decoração. Neste particular, o jogo da sua palheta é simplesmente extraordinario.

No Brasil, a Pintura, a Esculptura e a Architectura caminham á rectaguarda da Poesia e da Musica. Quem é o grande Pintor ou o grande Esculptor ou o grande Architecto da segunda geração romantica (não falemos da primeira para não tactearmos nas trevas) que se póde elevar á altura de Castro Alves ou de Carlos Gomes? Nenhum. E os da geração parnasiana? Quem teria pintado, esculpido ou architectado em condições de merecer a mesma gloria que mereceram Bilac, Raymundo e Vicente de Carvalho, versejando com a maestria incomparavel que todos nós lhes reconhecemos? Mesmo nas modernas correntes estheticas, qual dos pintores, esculptores ou architectos podemos enfileirar ao lado de Villas-Lobos, que é o musico, de verdade, ou de Manoel Bandeira, Oswaldo de Andrade e Alvaro Moreyra, que são poetas notaveis?

O nosso grande romancista, critico e sociologo, Graça Aranha, que tomou a si a tarefa quasi sobrehumana de congregar as intelligencias insubmissas do paiz em torno do mesmo Ideal de Modernismo brasileiro, examina muito bem a questão, attribuindo-lhe diversas causas, umas raciaes, outras de puro phenomeno evolutivo. Estou de inteiro accordo com o autor da *Esthetica da Vida*, mas sou mais inclinado, pela experiencia que tenho, a acreditar que a falta de uma attenção especializada aqui e nos Estados e a falta, principalmente, de amparo e carinho dos poderes publicos, tambem contribuem para esse gosto secundario das artes plasticas entre nós. Um quadro, uma estatua ou um desenho architectonico merecem, nesta terra, muito menos cuidado, do que um poema, um romance, um drama ou uma partitura. Os auxilios pecuniarios com que os governos — federal e estadual — subvencionam pintores, esculptores e architectos, são irrisorios. Os Municipios, salvo o desta cidade, não se interessam pela sorte dos seus filhos que se apresentam com elevado merecimento no dominio das bellas-artes.

Dahi, o marasmo e o desanimo. Tarsila do Amaral não se deixou, nem se deixa vencer. A collecção dos seus quadros, discutidos, impugnados e louvados, reclamando, de qualquer fórma, a curiosidade popular, é uma prova de que o seu talento creador está muito acima do que é commum, não sendo banal pela propria força de sua expressão.

M. Paulo Filho

LOGICA!

O mecanismo que architectou a candidatura Getulio Vargas desprezou um factor que, para um povo intelligente, é da maior importancia. Desprezou a logica.

O nome levantado pela corrente que se diz liberal, não é propriamente um nome liberal. E' o de um homem que deu mostras de uma louvavel largueza de vistas no governo do seu Estado, mas que chegou a esse posto pela mão dos seus adversarios de hoje, e com a acquiescencia do sr. Borges de Medeiros, que, se em 21 teve um papel preponderante numa reacção que, essa sim, era liberal, em 22 organizou uma contramarcha que constitue uma das paginas mais vergonhosas da historia republicana. Esta é talvez uma verdade dura, mas ninguem póde contestal-a.

Se está agora em formação um movimento de respeito á opinião nacional, embora originado na politica, o sr. Getulio Vargas podia apoial-o sem incoherencia com a sua linha de conducta na presidencia do Rio Grande. Não parece logico, porém, que elle, a convite de correligionarios seus, tenha agarrado o estandarte liberal, para plantal-o no *nosso* campo, no dos que se vêm batendo desde sempre pela ordem de idéas que tornou possivel o ambiente actualmente formado.

Que a politica dominante de Minas se tenha unido á do Rio Grande para combater a voz suprema e unica do Cattete na questão da succession presidencial, é um facto que só póde merecer a approvação geral. Comprehende-se, até certo ponto, que os politicos de um e outro Estado tenham manobrado sempre em vista de um accordo final com o sr. Washington. O que é inadmissivel, e o que a opinião livre e desinteressada do paiz não admittirá, é que ao mesmo tempo em que esses politicos faziam suas *démarches* junto ao presidente, dessem a entender, por meio de orgãos pressurosamente officiosos, que a idéa dominante do movimento esboçado era, não uma offensiva contra uma imposição official, mas o inicio de um grande impulso em favor do programma até ha pouco sómente esposado por "mashorqueiros", pela "canalha das ruas", pela imprensa "amarella" e "caça-nickeis". O traço de união que existia entre a "legalidade" e o liberalismo legitimo, que era a minoria parlamentar, teve neste momento uma attitude firme. Presentida, ella se manteve dentro do seu programma. Qualquer outro caminho teria sido, aliás, de uma lamentavel fraqueza. Os dissidentes do Cattete acceitaram integralmente os pontos da doutrina da esquerda.

Mas, se é o estandarte liberal que se vae erguer, se em torno delle é que se procura o apoio caloroso da nação, e se os politicos dissidentes se acham sinceramente sob a influencia de um *coup de foudre* liberal, por que não deram a direcção do movimento a alguem que o representasse dignamente desde a sua origem?

Um nome, entre todos, seria recebido pelo povo brasileiro com um grande fremito de enthusiasmo: o de Luiz Carlos Prestes, que encarna a honradez, a coragem, e o idealismo brasileiros. Mas esse moço nem tem a edade que lhe permittiria sentar-se nas poltronas graves do Cattete. E a sua acção desassombrada e vigorosa poderia infundir espanto e medo retrospectivo a muitos "liberaes"... Ha, entretanto, outra personalidade que, além de ter mostrado uma tenacidade ininterrupta na defesa da mesma causa e das mesmas idéas que o outro defendeu nos campos de batalha, possue a experiencia e a serenidade de quem viveu e soube aproveitar as lições da vida. E' o sr. Assis Brasil.

Fosse este o candidato liberal, e ninguem estaria justificado em ter as duvidas que, até agora, ninguem póde deixar de alimentar. Dirigido pelo prestigio e o credito moral do sr. Assis Brasil, o caracter genuino e profundo da campanha deste anno ficaria ligado, de modo inequivoco, ao das lutas de 24, em que elle figurou como chefe civil da revolução. Porque não ha para onde appellar. Para ter alguma significação, a campanha de hoje tem de ir buscar a sua inspiração, tem de traçar sua origem, na que incendiou o paiz ha quasi dez annos atrás, e que só o levou á revolta pelas armas devido ao desprezo completo que encontrou por parte dos governos cujo methodo era a fraude descarada, cujo principio era a má fé e a covardia. As idéas que renascem agora encampadas por um forte grupo politico, são as mesmas. Alguns dos seus defensores são tambem os mesmos. E o paiz é o mesmo. Se as aspirações do paiz devem ser attendidas, que o sejam integralmente. Que se apresente, então, um candidato que represente essas aspirações e que as encarne dignamente, totalmente.

Mas o caminho ainda está aberto ao sr. Getulio Vargas. Imponha-se á nação, substituindo o seu nome por esse outro que, innegavelmente, tem os maiores serviços prestados á causa do liberalismo. Ou, pelo menos, colloque nas suas mãos a iniciativa e a direcção de todo o movimento — nas suas, e nas de outros que o paiz conhece e em quem tem velhos motivos para confiar. Muitos politicos envolvidos na reacção actual precisam, absolutamente, ficar numa penumbra discreta. Muitos outros podem talvez sair dessa penumbra, desde que se mantenham nos limites da discreção...

E' ao grupo dos veteranos que cabe logicamente a preponderancia de acção — e isso tanto no interesse da causa como no dos proprios politicos nella, agora, e por acaso, envolvidos.

Topicos & Noticias

Boletim do Tempo

Previsões para o periodo de 18 horas do dia 1 ás 18 horas do dia 2: [illegible] Federal e Nictheroy — Tempo: ameaçador, passando a instavel; chuvas. Temperatura: em declinio em declinio, sendo que, ligeiramente, de dia. Ventos: de sul, com rajadas frescas.

No Rio de Janeiro — Tempo: ameaçador, passando a instavel; chuvas, salvo a léste, onde de instavel passará a ameaçador, com chuvas e trovoadas. Temperatura: em declinio, sendo que, ligeiro, de dia.

Estados do sul — Tempo: perturbado, com chuvas, em São Paulo, e bom, com nebulosidade, sobretudo no littoral dos demais Estados; geadas esparsas, salvo em São Paulo. Temperatura: manter-se-á baixa. Ventos: do quadrante sul, frescos.

Onda de frio — A onda de frio a que nos referimos hontem attingiu os Estados do Paraná e São Paulo, devendo seus effeitos accentuarem-se neste ultimo Estado.

Synopse do tempo occorrido no Districto Federal (de 15 horas do dia 31 ás 15 horas do dia 1) — O tempo decorreu bom á tarde e á noite e instavel hontem, isto é, com alternativas de tempo incerto e ameaçador, com chuvas e trovoadas pela manhã. A temperatura foi estavel á noite, tendo declinado accentuadamente de dia. As médias das temperaturas extremas observadas nos postos do Districto Federal foram: maxima 23°1 e minima 18°4, e as temperaturas extremas verificadas no Observatorio Meteorologico da Avenida das Nações foram: maxima 23°0 e minima 19°0, respectivamente, ás 9 horas e 55 minutos e ás 8 horas e 5 minutos. Os ventos foram variaveis, predominando os do quadrante sul, frescos.

Synopse do tempo occorrido em todo o paiz (de 9 horas do dia 31 ás 9 horas do dia 1):

Zona norte — O tempo, nas 24 horas, decorreu bom no Ceará e Piauhy e perturbado, com chuvas esparsas, em Pernambuco e Bahia. Hontem, ás 9 horas, o tempo era bom, salvo em Pernambuco, onde continuava perturbado, sendo que, com chuvas, em Goyana. A temperatura foi estavel. Os ventos sopraram de sul a léste, fracos. Devido á deficiencia dos despachos usuaes dos demais Estados, não feita a synopse dos mesmos.

Zona centro — Nas 24 horas o tempo foi bom, excepto em raras localidades do Estado do Rio e Districto Federal, onde se apresentou ameaçador, com chuvas e trovoadas, á noite. A's 9 horas de hontem o tempo apresentava-se bom, salvo no Estado do Rio e Districto Federal, onde era incerto. A temperatura, embora em geral estavel, declinou, accentuadamente, em alguns pontos desta zona. Sopraram ventos variaveis e fracos, tendo reinado calmaria em diversas localidades do Estado do Rio. Devido á deficiencia dos despachos de Matto Grosso, não é feita a synopse.

Zona sul — O tempo, nas 24 horas, decorreu ameaçador, com chuvas e trovoadas, em São Paulo e Paraná. Na cidade de Curityba caiu granizo, á tarde. Geou, esta madrugada, em São Luiz Gonzaga e Vallões. Hontem, ás 9 horas, o tempo era perturbado, com chuvas esparsas, em São Paulo, e bom no Paraná. A temperatura declinou fortemente. Sopraram ventos de sul, com rajadas frescas, em alguns pontos. Devido á deficiencia dos despachos de Santa Catharina e Rio Grande, não é feita a synopse dos mesmos.

— O serviço telegraphico foi regular.

Nota — A presente synopse foi elaborada com os dados, recebidos da rêde meteorologica, até ás 14 horas e 30 minutos.

— Estado e tendencia do nivel das aguas dos rios:

Rio Parahyba do Sul (dia 1) — Estacionario em Jacarehy, Rezende e Barra do Pirahy, subindo em Caçapava, Guaratinguetá e São Fidelis e baixando no resto do curso.

Rio São Francisco (dia 1) — Baixando lentamente em todo o curso.

Rio Itajahy-Assú (dia 1) — Estacionario em Aquidaban, baixando em Gaspar e subindo no resto do curso.

Bacia Amazonica (dia 31) — Subindo em Itacoatiára e baixando no resto do curso.

Uma declaração curiosa

A folha official do governo do Rio Grande do Sul, que é, egualmente, o orgão transmissor do pensamento do partido republicano riograndense, acaba de fazer uma declaração curiosa. Diz ella, elogiando a attitude do partido republicano mineiro, que a candidatura do sr. Getulio Vargas está lançada pelos dois partidos referidos, não fazendo nenhuma allusão ás demais agremiações dos outros Estados, que applaudiram logo essa candidatura, nem mesmo ao Partido Libertador.

Vê-se que o situacionismo gaúcho, alliado ao mineiro, esqueceu o da Parahyba, esquecendo egualmente outros elementos que o vão apoiar. Trata-se de uma folha que reflecte não sómente a opinião do proprio candidato, como, o que é mais delicado na conjunctura, a do sr. Borges de Medeiros, que é tradicionalmente um chefe local cheio de preconceitos politicos e de intransigencias religiosas.

O Partido Libertador, que no Estado nasceu da mentalidade revolucionaria creada para resistir ao borgismo, deve, neste momento, estar de sobreaviso.

E' facil prometter!

Na reunião hontem realizada do Partido Democratico do Districto Federal, o sr. Oswaldo Aranha declarou aos presentes que entre os numeros do programma a ser executado, pelos elementos da alliança gaúcho-mineira, caso consiga esta chegar ao Cattete, deve-se incluir este: *"o compromisso de combater o penhor das rendas publicas e a alienação ou gravame dos bens que interessam á integridade do Brasil"*.

Ha quasi vinte e nove annos, quando o *Correio da Manhã* iniciou sua longa e agitada carreira em defesa do interesse publico e do bom nome do Brasil, isso ainda ao tempo de Campos Salles, foi exactamente para condemnar o regimen das garantias especificas concedidas a troco de emprestimos onerosos, por representarem um descredito para o paiz.

Mas, a despeito das nossas reiteradas reclamações nesse sentido, continuaram os dirigentes desta infeliz terra a pratica iniciada com o *funding* de 1898. Foram os máos presidentes da Republica, que temos tido, aggravando cada vez mais o credito do paiz, até que o sr. Arthur Bernardes contraiu o celebre emprestimo de 60.000.000 de dollars, que hypothecava aos nossos prestamistas, toda as rendas federaes do Brasil, a saber: direitos de importação na sua parte ainda não gravada pelos emprestimos de 1898, 1914 e 1921; impostos de consumo, em parte já onerados pelo emprestimo de 1921; imposto sobre contas assignadas e imposto de renda, creados então recentemente. Era, como se vê, a hypotheca bruta de toda a receita publica do Brasil!

Agora annuncia-se que os partidarios do bloco gaúcho-mineiro acabarão com essa vergonha, se chegar ao poder. Os brasileiros patriotas só podem ufanar-se com a noticia. Elles, porém, não esqueceram que entre os autores dessas desastradas operações de credito figuram, por exemplo, o sr. Arthur Bernardes, e seu *leader* na Camara, sr. Antonio Carlos, que então, com as rédeas do governo nas mãos, fecharam os ouvidos aos reclamos da opinião, a qual bradava contra essa vergonha!

Realmente, hoje é mais facil executar esse numero do programma regenerador, pois já não ha mais, neste paiz, o que hypothecar...

A Central contra o povo

A direcção da Central levou, afinal, avante o seu proposito de augmentar exageradamente o preço das passagens, começando, desde hontem, a vender por 0$000 as assignaturas que custavam cinco, e por 15$000 as que custavam dez.

O facto não deve passar sem alguma coisa mais do que um simples registro, sendo, como é, uma medida exorbitante e clamorosa, que vem, sobretudo, attingir as classes menos favorecidas da fortuna, como o pequeno funccionalismo e o operariado.

O paiz atravessa, nesta hora, a penosa situação que está no pleno conhecimento publico, o cambio estabilizado numa casa infima e a vida cada vez mais cara. Só mesmo por um contrasenso. Só mesmo por absurdo, póde-se comprehender que se escolha uma occasião desta ordem para o augmento que se acaba de fazer e está produzindo verdadeiro clamor.

Não sabemos se o chefe da nação foi antes informado do que vem de se praticar na Central contra o povo. Em qualquer circumstancia é conveniente que elle aprecie devidamente os factos e veja se é possivel, num momento, como agora, insistir-se neste verdadeiro assalto feito á pobreza, que se vê na dura contingencia de viajar de trem.

As metamorphoses do Rio

O Rio futuro, depois de metamorphoseado pela remodelação Agache, que se annuncia através dos casos amaveis de um conto de fadas, vae ser uma coisa verdadeiramente maravilhosa. Até a Estrada de Ferro Central do Brasil vae ser despejada, pois já se cogita de transferir para muito longe, talvez para Deodoro, a sua estação central, devendo ser feito de omnibus ou de metropolitano, até ahi, o trajecto dos interessados em servir-se dessa via ferrea.

O plano parece realmente grandioso. Mas, apezar do pessimismo dos que julgam o sub-sólo da cidade do Rio pouco propicio á construcção de galerias subterraneas, por ser muito superficial o nosso lençol dagua, acreditamos que em dia não muito distante possa ser convertido em realidade.

Não é crivel que a engenharia que construiu caminhos de ferro sob o Sena, em Paris, sob o Tamisa, em Londres, e sob o Hudson, em Nova York, mostrou-se incapaz de encontrar uma solução para o problema do lençol dagua na cidade do Rio!

O peor, em todos esses problemas, é a questão do financeamento. Onde, realmente, encontrar o dinheiro capaz de transformar o Rio num conto das mil e uma noites?

Desde que se cumpra a lei...

No intervallo de poucos dias um dos juizes paulistas condemnou dois fallidos, a 60 dias de prisão, como incursos em dispositivos penaes da lei de fallencias, cuja remodelação se promove agora no Congresso. A necessidade dessa reforma não é contestada por ninguem. Os factos demonstram a urgencia da iniciativa, no sentido de serem eliminadas as lacunas que favorecem os que fizeram rendosa industria do assalto legalizado ao credito. Mas, nem por ser reconhecida e proclamada a opportunidade do remedio, devem ser omittidas ou dissimuladas algumas verdades, aliás já consignadas neste jornal, a respeito de varias causas do progresso da criminosa industria.

Uma dellas é, incontestavelmente, a impunidade em que ficam os promotores ou cumplices de quebras fraudulentas. Já observámos, de outra feita, em commentario sobre o assumpto, que ha fallidos e fallidos. Distinguil-os, extremando os que são victimas da propria boa fé dos que agem ardilosamente, fazendo-se victimas de contratempos commerciaes, é o dever da justiça. E essa missão depende menos dos artigos taxativos de qualquer legislação do que de bons meios de investigação, no curso dos processos de concordatas e fallencias.

Até ha pouco, antes de se tornar mais intenso o clamor contra os contrabandistas do credito, raramente se noticiava a prisão de um fallido, ainda quando era escandalosa e comprovadamente fraudulenta a quebra em que o mesmo estivesse compromettido. Donde se conclue que, desde que se cumpra a lei, a industria apparelhada contra o commercio honesto ficará consideravelmente reduzida e acabará por desapparecer, com o temor da punição certa.

E para esse resultado, além da reforma da legislação que regula o assumpto, basta que os homens de bem do commercio collaborem na tarefa, cuja maior parte cabe á justiça.

O bom e o máo tributo

Hontem, por occasião do pagamento de subsidios, na Camara, era chocante o gesto de alguns deputados, recebendo quasi que aggressivamente o offerecimento do pagador, para acceitação de alguns sellos voluntarios da campanha da tuberculose. Muitos recusaram seccamente, alguns, em palavras rispidas de protesto, concordavam em dar 5$000, deixando, com enfado, os sellos com o pagador. Era tambem um meio de exprimir o protesto. Assim, os nossos democraticos legisladores, pagos principescamente, a seis contos por mez, se julgam molestados quando se lhes solicita uma contribuição, uma esmola, e em favor de uma obra collectiva, grandiosa. No emtanto, com que inconsciencia votam os tributos mais odiosos contra o povo, quando o governo assim exige! No final de contas, definem, com essa attitude, como vivem afastados do povo...

A attitude do ministro da Justiça

Correm as versões mais differentes sobre a posição assumida pelo sr. Vianna do Castello, em face do actual momento politico. Uma dellas é a de que constituiu uma grande surpresa para o sr. Antonio Carlos a attitude do ministro da Justiça, permanecendo na pasta, quando toda a gente dava como certa a sua retirada do governo. E isso por um facto muito simples: porque o sr. Antonio Carlos vinha trazendo sempre aquelle seu correligionario ao par dos seus planos politicos, sem que elle lhe houvesse manifestado a mais ligeira discordancia.

Quando, após o termo definitivo do accordo Minas-Rio Grande, o sr. Vianna do Castello pediu exoneração, o presidente mineiro não vacillava: o seu antigo secretario da Agricultura, ex-*leader* da bancada no Congresso, estava solidario com elle e com o P. R. M. Deve ter caido das nuvens o sr. Antonio Carlos, foi quando leu a nota declarando que o sr. Castello continuava no poder, porque divergia da maneira do governo de Minas encarar o problema da successão.

Será que o sr. Vianna do Castello, para melhor servir ao sr. Washington, não se definia junto aos proceres de seu Estado e se inteirava de todos os seus passos para trazer o Cattete sempre informado?

São pontos a investigar, quando mais não seja, por amor á historia...

O precioso liquido

A Repartição de Aguas, nos ultimos dias que prenunciavam a provavel estiagem, louvavelmente preveniu a população, advertindo ao carioca que era indispensavel usar de parcimonia no gasto diario da agua que lhe é fornecida. Não ha por onde censurar o departamento responsavel pelo supprimento do precioso liquido, que além de mitigar a sêde e entrar, como factor importante, nos serviços normaes da vida domestica, é uma condição para a hygiene da cidade.

E' necessario porém, que não seja apenas a população a sacrificada. Maior economia do que a que se pretende, aliás como medida de indeclinavel emergencia, podem fazer os superintendentes de certos serviços publicos. Infelizmente esta capital ainda ha de estar, por muito tempo, sob a acção dessas alternativas, pela incapacidade de seus mananciaes.

Mas, para que não sejam os habitantes do Rio prejudicados sem equidade, disponha-se a Repartição de Aguas a exercer mais rigorosa fiscalização por outro lado...

Novo accidente na aviação

Não se conhece até hoje o resultado do famoso inquerito aberto para apurar a causa do desastre do hydroavião "Santos Dumont" e, no entretanto, já temos a lamentar novo accidente, hontem occorrido nesta mesma bahia da Guanabara. Um apparelho de bombardeio pertencente á Marinha, que levava uma carga talvez excessiva, despencou-se dos ares, causando a morte de seu piloto, o capitão-tenente Camillo de Andrade Netto.

Não é certamente o Brasil o unico paiz do mundo onde occorrem esses desastres de aviação. Mas, dado o desenvolvimento relativamente pequeno desse meio de transporte, entre nós, póde-se considerar o vulto da percentagem de catastrophes em que são victimas os aviadores e as pessoas que os acompanham nos seus apparelhos. Haverá uma causa para isso? Bem o cremos... Não ha muito, quando chegou dos Estados Unidos da America do Norte, o dr. Pontes de Miranda, medico da Marinha que foi áquelle paiz exactamente para estudar o problema medico da aviação, referia a raridade com que se verificavam ali, entre profissionaes, esses accidentes. Uma vez mesmo "mostrando curiosidade de conhecer como era feito o soccorro, nessa emergencia", foi-lhe informado que onde estava, num campo de peritos, não teria nenhuma probabilidade de assistir a qualquer espectaculo que lhe permittisse satisfazer a curiosidade, sendo-lhe aconselhado que procurasse outro logar, onde os aviões fossem pilotados por aprendizes.

Isso prova de que rigor se cerca, ali, a selecção e o contrôle dos aviadores. Mesmo os mais capazes, mesmo aquelles que derem as melhores demonstrações de si, são sujeitos a factos intermittentes, dependendo muitas vezes de alterações passageiras de saude, que só a inspecção systematica dos aviadores poderia evitar.

Ao par desse exame dos technicos, parece de iniludivel utilidade que se exija, tambem, e por meio de gente capaz, uma vigilancia muito severa sobre os apparelhos, de fórma a só permittir voar os que estejam em optimas condições para fazel-o.

Trigo do Paraná

Referimo-nos, ha dias, ao incremento da cultura do trigo, no Paraná. As informações chegam mesmo a adeantar que, continuando essa lavoura com a intensificação até agora observada, não será difficil que aquelle Estado produza o precioso cereal, não só para satisfazer ao seu consumo, como tambem para inaugurar uma pequena exportação com destino a outros pontos do paiz.

Não deixam de merecer egual attenção as noticias concernentes ao desenvolvimento que toma a plantação do trigo em São Paulo. Foram distribuidos, o anno passado, 2.000 kilos de sementes aos agricultores paulistas e já este anno 126.000 kilos.

E ao passo que se contavam, em 1928, 10 alqueires cultivados com trigo, a área utilizada, no anno corrente, para esse fim, abrange 365 alqueires, distribuidos mais ou menos equitativamente pelas zonas servidas pela Sorocabana, Paulista, Mogyana e Central. Assim, a producção paulista do alludido cereal está calculada em um milhão de saccas, em 1929. Quando todos os Estados do Brasil comprehenderem o que poderá cada um fazer, de seu lado, cooperando para a prosperidade da economia nacional, em favor da polycultura, que ha de constituir a base da emancipação commercial do paiz, essa iniciativa entrará como factor de grande efficiencia no barateamento da vida.

As leis de meios na Camara

Já receberam emendas de 3ª, na Camara, os orçamentos do Interior, da Agricultura, da Fazenda e da Receita. Está com a redacção para 3ª, já publicada, o da Guerra! De outro lado, estão com a redacção para 3ª discussão a assignar os tres restantes da Viação, do Exterior e Marinha. Quer isto dizer que a campanha obstruccionista, que está em vias de se declarar, vae alcançar ali a elaboração das leis de meios bem adeantada. Demais, os prazos regimentaes em 3ª discussão são restrictos.

A paz armada

Torna-se a falar num accordo militar franco-allemão, em consequencia logica da convenção economica entre os dois paizes. O projecto não se afigura irrealizavel; mas, encontra a objecção da inefficiencia das combinações parciaes de equivalencia bellica como processo de assegurar a estabilidade pacifica das relações internacionaes. Sem duvida o escopo desejavel seria um entendimento geral para o desarmamento integral ou, na impossibilidade desta solução perfeita, uma limitação conveniente do apparelhamento progressivo da defesa nacional, que acarreta, para os Estados soberanos, sacrificios muitas vezes superiores ás suas possibilidades financeiras.

Isto, porém, constituiria o ideal e, tanto assim, difficil de conseguir. Todavia, não se póde deixar de reconhecer a vantagem das approximações dos pontos de vista dos governos mais interessados no apaziguamento das rivalidades interpatrioticas, no sentido de evitar os sobresaltos da tensão de espirito publico, nas incertezas da tranquillidade commum.

E' facto que, a circumstancia de saber que o provavel inimigo se encontra superiormente armado para desferir o golpe, de hostilidade guerreira, na primeira opportunidade que se lhe apresentar, só póde contribuir para estimular as competições de maior poderio defensivo e aggressivo, tanto em referencia aos vizinhos mais proximos, quanto, por extensão da ameaça de perigo, a todo o resto do mundo. E, desta maneira, se generaliza a presumpção de legitima salvaguarda na conservação da propria existencia politica e territorial, entre as nações que ainda preconizam o antigo programma romano da paz armada.

Bancos e governos

O Banco Nacional Ultramarino é uma das organizações de credito da Europa e a maior, segundo as estatisticas, de Portugal, em cuja situação financeira e economica tem actuado, por vezes, de modo muito sensivel.

E a prova de que no paiz irmão, as grandes empresas são estimuladas e seus methodos são reconhecidos, está no facto de que nos dá noticia um telegramma do nosso serviço, segundo o qual o governo portuguez concedeu, por decreto, ao referido Banco o "privilegio exclusivo de emissão fiduciaria no ultramar portuguez, pelo prazo de trinta annos".

O capital do Banco foi tambem elevado para 135.000 contos, sendo parte do mesmo subscripto pelo Estado ao preço de 170 escudos, por acção, e entrando para a sua administração dois directores de indicação do governo, que passa assim a ter grandes interesses no organismo bancario.

Com esse decreto do governo portuguez o Banco Nacional Ultramarino passa a ter uma situação privilegiada no seu paiz, como no exterior. E isto emquanto no Brasil os governos, longe de estimular as organizações de credito, criam toda a sorte de difficuldades ao seu desenvolvimento.

Estrada de ouro

Pende dos ultimos recursos, no Supremo Tribunal Federal, um caso de vultosa indemnização que a União está obrigada a pagar pelas despesas da construcção de uma estrada de rodagem, sem o menor proveito para os interesses da administração. O pleito é velho e tem corrido muitas voltas.

Não vem, portanto, a pello entrar no exame dos fundamentos sobre os quaes se acha estabelecido, uma vez que a sua decisão final vae ser proferida pelo poder competente.

Resta, porém, uma circumstancia que, apezar de fóra dos autos, não deve ser desprezada, afim de que se avalie da maneira por que se autorizam verdadeiros despropositos, á sombra de dispositivos legaes. O facto é que a estrada em questão foi planejada para os seus empreiteiros se tornarem credores de uma subvenção official instituida pelo poder legislativo e sanccionada pelo Executivo com destino aos que levassem a cabo obras de melhoramento geral da natureza visada pela alludida iniciativa particular, numa região em que todos os elementos materiaes e technicos haviam, fatalmente, de esbarrar-se contra os obstaculos naturaes, desde que não se fizesse o indispensavel e formidavel dispendio de capital exigido pelo seu acabamento e custeio de conservação. Por esta razão, todo dinheiro gasto, na abertura das picadas em florestas e capoeiras virgens, caiu em pura perda. Cessados os trabalhos, o matto voltou a frondejar orgulhoso da sua victoria.

Mas, havia o compromisso official para resolver os prejuizos da tentativa frustrada, ás custas do erario nacional.

E' o que vae acontecer.

O reflorestamento do Brasil

A devastação das florestas, no Brasil, é um velho mal contra o qual ainda não se insurgiram decisivamente todos os governantes estaduaes.

Ha zonas do paiz inteiramente desprovidas de mattas e condemnadas, por isso, á calamitosa esterilidade. Em outras regiões, as riquezas florestaes continuam ainda á mingua de qualquer protecção. Entre os Estados que mais se preoccupam, presentemente, com o problema do reflorestamento figuram São Paulo e o Paraná. O que se tem feito no primeiro, relativamente ao plantio de essencias de reconhecida utilidade industrial é sobejamente conhecido. O reflorestamento vae sendo feito de modo animador.

O Paraná procura tambem proteger o seu immenso patrimonio florestal contra a furia do machado destruidor. Na sua recente mensagem, o actual presidente paranaense promette soluções para o problema com que ora se defronta. Antes de tudo, quer pôr-se de accordo com o governo da União, afim de ser executado o Codigo Florestal já existente.

O Estado multiplicará os hortos florestaes, nos quaes serão estudadas as essencias mais adaptaveis ao clima daquella unidade federativa. Terão necessariamente preferencia as essencias exoticas, que possam ser succedaneas da Avancaria Brasiliensis. Será intensificado tambem o plantio da herva matte. O plano do reflorestamento visa, antes de tudo, as margens das vias-ferreas, fluviaes e rodovias. As madeiras de lei merecerão egualmente decidida protecção. O governo regulamentará ainda as derribadas de roças e a conservação das mattas nas glebas superiores a trinta hectares.

Trata-se, como é facil de se ver, de uma série de medidas de opportunidade indiscutivel numa terra, donde desapparecem, dia a dia, trechos das florestas opulentas que a cobrem.

Até na praia das Flechas!

Um vendeiro de Nictheroy, estabelecido em frente ao jardim do Ingá, abriu fallencia. O caso não seria digno de nota se a quebra desse modesto negociante da praia das Flechas, onde a vida social quasi se resume no movimento mais ou menos ephemero de um recanto balneario, não accusasse um passivo de 900 contos...

Quanto dinheiro em tão pouca agua!

A Camara sob a fogueira politica

Está travada a luta politica na Camara, e parece que nada mais de util teremos do Congresso. A impressão é que a lei de fallencia ainda dormirá este anno na Camara, como tambem o Codigo Commercial. Os interesses partidarios assanhando-se, não ha mais opportunidade para a discussão das boas medidas. E' que as correntes já começaram a esterilizar-se nas hostilidades pessoaes...

Logica politica?

Corria, hontem, em rodas politicas, que o sr. Lincoln Prates, enviando á Camara a sua renuncia do logar de deputado, escrevera uma carta ao sr. Aristides Rocha, convidando-o a ter, egualmente, um gesto desta natureza.

Não sabemos até onde vae o fundamento da noticia que ora registramos, e a respeito da qual o senador amazonense envolvido no caso evitava dar explicações. Em qualquer circumstancia, porém, não ha duvida que, se o sr. Lincoln Prates fez o que se lhe attribue, collocou o sr. Aristides Rocha numa situação que não lhe deve ser nada agradavel. De facto, segundo a logica politica do sr. Aristides, se o sr. Lincoln Prates, por ter sido feito deputado pelo sr. Ephigenio, estava adstricto a renunciar o mandato, desde que deste divergiu, tambem o sr. Aristides, senador por obra e graça do sr. Bernardes, deve renunciar.

O sr. Prates sabe que o sr. Rocha não renuncia, por coisa alguma, a sua commoda poltrona; serve-se, entretanto, da opportunidade para ver se o seu ex-correligionario é mesmo capaz de imital-o.

No mundo politico

Impressões da Camara...

A Camara, hontem, quasi capitulou sob as primeiras chammas da fogueira ateada pela alliança gaúcho-mineira. E a pedra de toque foi a amnistia. O sr. Alberico de Moraes pensou em ser grato ao Cattete, lembrando que o primeiro projecto de amnistia fôra apresentado, na Camara, pela bancada carioca, sendo rejeitado "em homenagem aos rancores do presidente Bernardes". O sr. Francisco Peixoto logo estourou contra o aparteante, em defesa do sr. Bernardes, seguindo-se uma saraivada de gritos entre paulistas, mineiros e gaúchos. E' nesse momento que o sr. Viriato Corrêa, erguendo-se numa cadeira, berra para o sr. Luzardo. O sr. José Paulino, gracejando, murmurou:

— Está ali um "Ford" a atirar-se contra um automovel...

Hontem, já se tinha a impressão de que a Camara ia recobrando o seu velho esplendor. Primeiramente, as galerias estiveram cheias de povo legitimo de cuja presença de ha muito se havia deshabituado. E o povo divertiu-se, realmente, com o primeiro choque. Tambem, hontem, pela primeira vez, deu o *leader* da maioria uma demonstração victoriosa de forças. Entrando-se na ordem do dia com a votação das emendas de plenario ao orçamento da Marinha (2ª discussão), logo os deputados mineiros e gaúchos deixaram o recinto. E, ao pedido de verificação do sr. Bergamini, constatou-se a presença de cento e dezeseis deputados. Póde, assim, o *leader* votar toda a ordem do dia, com o quorum regimental.

Depois da sessão, era de ver como os grupos commentavam a gravidade da situação, no recinto. Surprehendia-se, no rosto dos partidarios do Cattete, os que estavam inquietos com os resultados da luta. E era de ver como discreteavam:

— Isto é o diabo! Podiamos continuar a gozar o subsidio tão calmamente!...

... e do Senado

O sr. Munhoz da Rocha fez, hontem, a sua estréa no Senado, pronunciando um discurso em defesa do seu e do governo do sr. Affonso Camargo. E' um orador com a palavra facil. Os seus pares ouviram-no sem apartеal-o. O sr. Munhoz é partidario do augmento do periodo presidencial. Elle acha que, nas condições actuaes do Brasil, quatro annos não bastam para um governo realizar qualquer programma constructivo. Nesse ponto, o sr. Lopes Gonçalves accrescentou que poderia haver, entre nós, o recurso da reeleição, como acontece nos Estados Unidos, mas o sr. Munhoz é contrario a essa medida, muito embora tenha sido reeleito quando na presidencia do Paraná, questão, diz, em que foi vencido, e o sr. Carlos Cavalcanti confirmou em aparte. O sr. Munhoz da Rocha concluiu lançando um repto aos seus adversarios, no sentido de que viessem a publico positivar accusações que lhe tinham sido feitas anteriormente.

Os srs. Bueno Brandão e Henrique Diniz tomaram, hontem, posição na defesa do governo Bernardes. O sr. Pires Rebello reclamava sobre o paradeiro de um seu requerimento de informações, já approvado pela casa ha mais de vinte dias. O presidente achou que o sr. Rebello tinha razão, accrescentando, entretanto, que existiam outros pedidos de informações feitos ainda no governo passado e que nunca foram respondidos. Immediatamente os dois senadores mineiros acudiram em defesa do sr. Bernardes. O sr. Azeredo devia dizer "nos governos passados", pois era sabido que não fôra sómente o sr. Bernardes o unico a deixar sem resposta os pedidos de informações feitos pelo Congresso. O sr. Azeredo explicou o intuito de sua phrase, e tudo acabou bem, ficando, todavia, no ambiente, a convicção de que os senadores mineiros estão mesmo dispostos a reagir.

A segunda parte da sessão foi toda tomada pelo sr. Lopes Gonçalves, na justificativa do seu parecer opinando pela inconstitucionalidade do projecto que dá ao Conselho Municipal attribuições de opinar sobre os "vétos" do prefeito. O senador sergipano falou, a maior parte do tempo, apenas para os srs. Lauro Sodré e Mendes Tavares, que eram os seus unicos ouvintes, sendo de notar que o primeiro teve animadas discussões com o collega sobre direito constitucional. A oração do sr. Lopes durou até depois de 4 horas.

O Senado adoptou o criterio da promoção para o preenchimento da vaga aberta com a renuncia do sr. Pires Rebello do cargo de 3º secretario da Mesa. Passou o sr. Pereira Lobo, que era 4º secretario, para o logar de 3º, não tendo sido promovido o 1º supplente, sr. Aristides Rocha, para o posto de 3º secretario, em virtude deste senador ter preferido permanecer na supplencia, que lhe não impede de fazer parte de outras commissões.

Vem ahi o sr. Irineu

PARIS, 1 (A. A.) — Deixaram esta capital, com destino ao Brasil, o senador Irineu Machado e sua exma. esposa.

O politico brasileiro seguirá para seu paiz a bordo do *Giulio Cesare*.

O seu embarque foi muito concorrido.

De regresso, o sr. Mauricio de Medeiros

De regresso da Europa, embarcou no no *Giulio Cesare* o deputado Mauricio de Medeiros.

A presidencia do P. R. M.

Os directores do P. R. M. estavam em difficuldades, antes do dia 30, para a escolha do novo presidente da executiva do partido, no logar do sr. Mello Vianna, que, desde o dia 30 de junho, havia terminado o seu mandato.

O publico deve estar lembrado que, da ultima vez em que o P. R. M. se reuniu e escolheu o sr. José Bonifacio para a vaga ali deixada pelo fallecido senador Bueno de Paiva, foi logo assentado — e a imprensa noticiou — que o sr. Wenceslão Braz seria o novo chefe do partido, quebrando-se, em louvor a elle, a praxe, que se vinha observando, de dar accesso ao vice-presidente.

Foi nesse intervallo que se deram, na politica mineira e nacional, os acontecimentos que se estão passando e mudaram, por completo, a face das coisas. O sr. Bernardes que, numa situação normal, teria de acceitar a presidencia do sr. Wenceslão Braz, num momento de crise teria de tirar, em proveito de sua politica, todos os partidos que pudesse. Da mesma fórma todos os outros chefes de correntes e aspirantes a presidente do Estado que se encontram no P. R. M.

Hemorrhoidas — Cura radical sem operação e sem dôr. Dr. R. Pitanga Santos. Passeio 56, sob. (2109)

A PYRA DOS CHRISTÃOS NO — MONTE TABOR —

Uma commissão especial está levantando fundos para a erecção da "Lampada da Recordação", naquelle local sagrado da Palestina

(*Especial do "Associated Press"*)

Roma, 1 (Serviço exclusivo do "Correio") — Quando estiverem completos os planos de uma commissão especial creada aqui para tal fim, será accesa no monte Tabor, Palestina, a "Lampada da Recordação".

A referida commissão está angariando fundos, com os quaes montará a lampada, na Basilica Franciscana do Tabor.

Essa lampada será nutrida com o oleo das oliveiras sagradas de Getsemani.

NOVAMENTE ENLUTADA A AVIAÇÃO NAVAL

O desastre do "F. 5 L. n. 316" proximo ao local da tragedia do "Santos Dumont"

Morto o commandante Andrade Netto e feridos cinco outros tripulantes

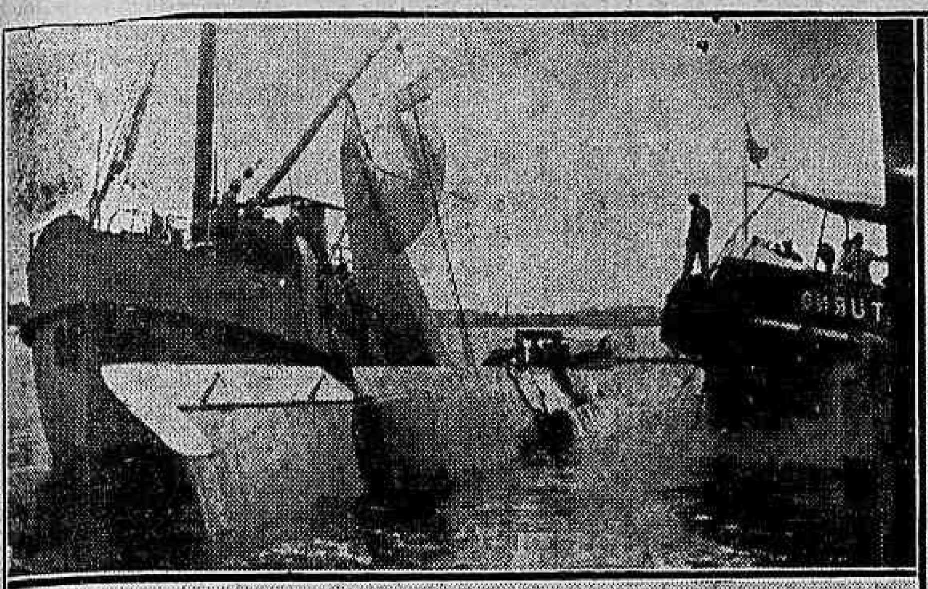

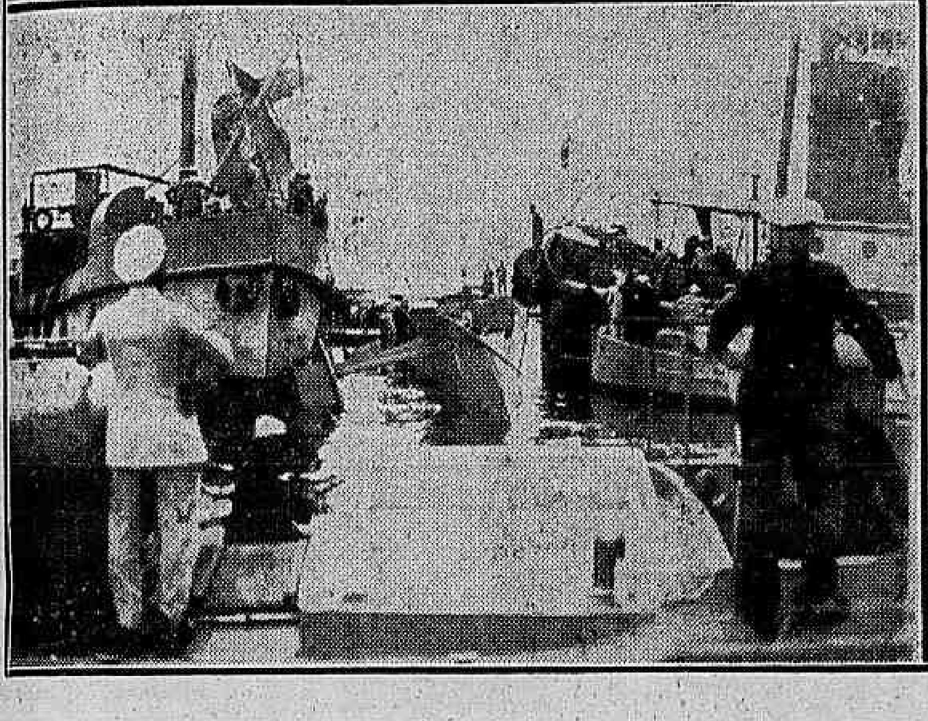

Dois aspectos do local, vendo-se, ao alto, o 1º tenente Reynaldo de Carvalho Filho, que ficou ligeiramente ferido e, em baixo, o capitão-tenente Alvaro Barcéllos Sobral, que nada soffreu

Do Centro de Aviação Naval, na Ponta do Galeão, alçou o vôo, ás 9 horas da manhã de hontem, o hydro-avião de bombardeio F. 5 L. n. 316, com armamento de combate, proprio para manobras de ataque aéreo.

Pilotava o apparelho o capitão-tenente Camillo de Andrade Netto, tendo ao seu lado o sub-official mecanico Mario Americano e conduzindo os capitães-tenentes Alvaro Sobral e Reynaldo de Carvalho, o sargento radio-telegraphista Asclepiades Bomfim Ferreira, o sargento Antonio Martins de Souza, o cabo Jovino dos Santos e o marinheiro de 2ª classe Antonio Printes Martins. Ao todo oito homens.

O avião conduzia seis bombas, do typo pesado.

Saindo fóra da barra, rumou para a ilha Redonda, iniciando o bombardeio do sua lage.

Executou depois diversas evoluções no interior da bahia, indo cerca de 11 1|2 horas, amerissar nas proximidades de Boqueirão, onde se muniu de novas bombas, estas porém, de typo menor.

UM INCIDENTE NA RADIO-TELEGRAPHIA

Alçando novamente o vôo, evoluiu sobre a ilha do Governador, pretendendo ir mais para o interior da Guanabara, quando o observador Printes Martins notou que o apparelho "gerador" da corrente galvanica, via estação de radio, situado atrás do piloto e acima de sua cabeça, estava solto, baloiçando-se e na imminencia de tombar.

O "gerador" tinha falta de tres parafusos, que naturalmente se afrouxaram com o rapido revolutear da pequena helice da estação de radio, que é movida pela acção do vento.

O radio-telegraphista Asclepiades não se encontrava nesse local, mas sim na prôa, por ordem superior, afim de contrabalançar o peso do armamento.

Avisado o piloto do occorrido, este, ou por não haver entendido perfeitamente o que se passava ou por prevêr consequencias damnosas, com a quéda do "gerador", que poderia romper a tela das azas ou avariar a helice, executou a manobra de descida.

O DESASTRE

Encontrando-se a pouco mais de mil pés de altura, perto de Mocanguê Pequeno, o F. 5 L. principiou a descida, já com os motores silentes.

O apparelho descia em "piqué", com inclinação bastante pronunciada, o que, segundo se suppõe, apressou a quéda do "gerador", que, batendo sobre a cabeça do piloto Andrade Netto, fel-o perder os sentidos.

Deu-se, então, a catastrophe. Com o choque sobre a cabeça do piloto, o avião soffrera uma torcida brusca no seu governo, caindo precipitadamente ao mar.

Os motores foram se submergindo, ficando a cauda levantada á superficie das aguas.

CORRENDO EM SOCCORRO DOS TRIPULANTES

Ao presenciar o desastre, varias embarcações accorreram ao local, que é quasi exactamente o mesmo da tragedia do "Santos Dumont". Do tender "Ceará" partiu celere uma lancha com dois officiaes da missão naval, testemunhas do occorrido, ao mesmo tempo que uma lancha da Policia Maritima e duas outras do Lloyd, iniciando-se logo o salvamento dos sobreviventes.

O SALVAMENTO

Saltando de dentro do hydroavião, os capitães-tenentes Alvaro Sobral e Reynaldo de Carvalho e os tripulantes Asclepiades Bomfim, Antonio Martins de Souza, Jovino dos Santos e Antonio Printes ficaram nadando no local, sendo recolhidos pelas embarcações.

O sub-official mecanico Mario Americano, segundo elle proprio nos narrou, ficou preso á *nacélle* por ter a perna esquerda sido segura por uma das engrenagens do commando. Sentindo que invadia agua, apercebeu-se que estava submerso e, então, para desvencilhar-se, deu fortes arrancos no corpo, conseguindo livrar a perna e vir á tona, onde foi salvo.

Faltava ainda um tripulante, o piloto do avião. Suppôz-se, a principios, que as correias da *nacélle* de commando estivessem afiveladas á sua cintura, fazendo demorar a sua ascensão.

Outra, porém, era a triste realidade.

UM MORTO E CINCO FERIDOS

Dos sete tripulantes recolhidos, cinco apresentavam ferimentos mais ou menos sensiveis, o que motivou o seu immediato encaminhamento para a ilha das Cobras onde foram internados no Hospital Central da Marinha.

São elles o telegraphista Asclepiades, o sargento Martins de Souza, o cabo Jovino dos Santos e o marinheiro Antonio Printes.

Os capitães-tenentes Alvaro Sobral e Reynaldo Carvalho soffreram escoriações de pouca monta, sendo soccorridos no proprio local, depois do que permaneceram junto aos que cooperavam na descoberta do corpo do commandante Andrade Netto. Este, preso á parte submersa do avião, quando o retiraram, já era cadaver.

O APPARELHO E' IÇADO

Sustentado o apparelho por cabos que o prendiam á boreste do rebocador "Santos Porto" e á prôa do "Saturno", foi mandado vir a cabrea "Marechal de Ferro", em cujo guindaste foi içado o "F. 5. L. n. 316".

O corpo do inditoso piloto ali estava sobre a *nacélle* de commando.

Não o prendiam, porém, as correias, que elle não as havia afivellado, mas os ferros do pedal, que lhe apertavam fortemente os pés.

O apparelho não apresentava grandes avarias, a não ser nas azas, cujas telas se romperam com o bater nas aguas, o que indica não ter sido o estado de conservação do material do F. 5. L. o causador do desastre.

O n. 316 era relativamente novo, com motores perfeitos, um dos apparelhos de maior segurança da Aviação Naval. Esteve nos exercicios da Escola, conduzia frequentemente turmas de alumnos e instructores para as manobras fóra da barra. Pesava cinco toneladas, e estava encarregado, provavelmente, do serviço de correio-aéreo para a ilha Grande, onde os vasos de guerra da esquadra, estiveram em exercicios.

NO HOSPITAL DA ILHA DAS COBRAS

Restando alguma esperança de salvamento do capitão-tenente Andrade Netto, foi este transportado, incontinenti para o Hospital da Marinha, na ilha das Cobras.

Ahi o medico de serviço, dr. Orlando Costa, nada pôde fazer, pois o official já estava morto.

Constatada a causa-mortis, asphyxia, foi o seu corpo collocado no necroterio do Hospital, para onde accorreu grande numero de collegas, amigos e officiaes de Marinha.

Extenso ferimento na região supra-ciliar esquerda, alcançando a orbita ocular e a face frontal com correspondentes, foi a unica lesão de seu rosto, de physionomia serena.

Dos feridos, o que foi internado na 7ª enfermaria, o sub-official Mario Americano, que apresentava escoriações na perna esquerda e forte contusão no olho esquerdo, com comprometimento frontal e facial correspondentes. Não tem febre, sentindo, entretanto, dôres de cabeça, devido á violencia do choque.

Os demais estão na 4ª enfermaria aos cuidados do academico interno José Leal Domingues.

O tenente Reynaldo Carvalho soffreu fractura de uma das costellas, contusões e escoriações nos membros inferiores, ferimento inciso no cotovello esquerdo e escoriações na face direita. Os tres outros seus companheiros não estão muito affectados, parecendo o cabo Josino apresentar fractura do omoplata, o que será revelado hoje, no exame radiologico.

O estado geral dos feridos não é, entretanto, de gravidade.

O QUE OUVIMOS DE UM TRIPULANTE

Estivemos no Hospital da Marinha, onde fomos recebidos pelo medico de serviço, dr. Orlando Costa, que nos declarou não ter gravidade o estado de nenhum dos feridos no desastre.

Fomos á "salla de banco", onde falamos áquelle clinico, foi ter o marinheiro de 2ª classe Antonio Printes Martins, que se achava a bordo do 316 na hora do desastre, tendo recebido ferimentos nas pernas, na cabeça e contusões nos rins.

Antonio, interrogado, disse-nos que fôra um dos que viram o "gerador" da telegraphia desprender-se nos poucos, facto que constituia séria ameaça á segurança de todos.

O capitão-tenente Andrade Netto, ao ter conhecimento do desarranjo, tratou de amerissar no mesmo instante, collocando, então, o apparelho em "piquet".

A descida, porém, não se fez como era de esperar. Ao que parece, o dynamo acabou de desprender-se e caiu á cabeça do piloto, atordoando-o. Sem commandante, o apparelho caiu precipitadamente ao mar. O marinheiro Antonio, assim como os outros tripulantes, conseguiu elevar-se á tona, de onde foi retirado para bordo de uma das lanchas que se achavam no local.

Quanto ao capitão Andrade Netto, porém, ficou preso no pedal do apparelho, de onde só o retiraram já cadaver, horas depois do desastre.

O DIRECTOR DA AERONAUTICA E O MINISTRO DA MARINHA VÃO A' ILHA DAS COBRAS

Logo que teve sciencia do triste acontecimento, o almirante Alvaro Nunes de Carvalho, director da Aeronautica da Armada, acompanhado do capitão-tenente Alvaro Coutinho, seu ajudante de ordens, esteve na ilha das Cobras, em cujo hospital visitou os feridos e o corpo do malogrado commandante Andrade Netto, tomando as providencias que se faziam necessarias.

Tambem o ministro da Marinha, e o seu ajudante de ordens, capitão-tenente Oswaldo Gaudio, estiveram, á tarde, no Hospital Central da Marinha, havendo o almirante Pinto da Luz conversado com todos os feridos e se retirado só depois de cair da noite.

O PRESIDENTE DA REPUBLICA MANDOU VISITAR OS FERIDOS

Ao ter conhecimento do desastre do avião n. 316, o presidente da Republica mandou o sub-chefe de sua casa militar, commandante Vieira de Mello, visitar os feridos.

Depois de ter estado no Hospital, o representante do chefe da Nação se dirigiu á Directoria de Aeronautica, apresentando ao almirante Nunes de Carvalho os sentimentos pela triste occurrencia.

A CARREIRA BRILHANTE DO MORTO

O capitão-tenente Camillo de Andrade Netto, que perdeu a vida no doloroso accidente, era um official estimadissimo entre os seus collegas, pois que se fazia sobresaír pela affabilidade de trato e pela singular competencia da sua profissão.

Tendo ingressado na Aviação Naval em 1918, como encarregado dos officiaes de motores, fez um curso de aviação na Escola da Ponta do Galeão, onde obteve o "brevet" em 1919.

Nesse mesmo anno foram "brevetados" tres dos seus companheiros, dos quaes um falleceu em desastre, o commandante Muniz Guimarães, e um está inutilizado, o capitão-tenente Paiva Meira.

Sobrevivem os seguintes: Dantas de Mattos, Paulino Soares Peixoto, Henrique Cunha e Appel Netto.

Designado para commissões importantes, fez a campanha da legalidade em São Paulo e ao "raid" á Santos, e comprehendeu um [illegible]

Era um dos melhores pilotos de aeroplanos e hydroplanos da Armada, sendo especialista em bombardeio e grande conhecedor de motores a explosão.

Quando o sr. Washington Luis visitou a Escola de Aviação Naval, no anno passado, foi no avião pilotado pelo capitão-tenente Andrade Netto que s. ex. e o director da Aeronautica voaram sobre a Guanabara.

O extincto commandava, naquelle dia, uma esquadrilha de apparelhos "M. F".

Residindo na vizinha capital desde muito tempo, era bastante conhecido nas rodas sportivas nictheroyenses, onde fazia parte dos clubs Gragoatá e Icarahy.

Deixa viuva e cinco filhos menores.

TRANSPORTADO O CORPO PARA O ARSENAL DE MARINHA

O almirante Nunes de Carvalho determinou, attendendo á solicitação da familia do extincto, afim de facilitar a visita do grande numero de seus amigos e admiradores, que o corpo do capitão-tenente Andrade Netto fosse transportado para o edificio do Arsenal de Marinha, proximo ao Ministerio.

A's 11 horas da noite, foi feita a trasladação para a sala de Estado, no Arsenal, armada em camara mortuaria.

Ao velorio compareceram quasi todos os collegas do inditoso aviador, que não cessam de lamentar o quão iniqua foi a fatalidade, roubando do seu seio um companheiro querido.

A Escola de Aviação Militar se associou aos sentimentos de pezar, enviando uma commissão de cerca de quinze aviadores para velar o esquife mortuario.

A viuva do commandante Andrade Netto, d. Maria Cardoso de Andrade, os menores seus filhos e o dr. Angelo de Andrade, irmão do extincto, tambem se achavam presentes.

O ENTERRO HOJE

O corpo do infeliz aviador será sepultado hoje, em Nictheroy, onde reside a familia, á rua Lopes Trovão n. 123.

O esquife sairá ás 3 horas da tarde, do Arsenal para a vizinha capital, em lancha do Ministerio da Marinha, seguindo directamente para o cemiterio do Maruhy, onde baixará á sepultura.

Capitão-tenente Camillo de Andrade Netto, que morreu no desastre

Em caso de molestia ou accidentes chame os
SOCCORROS URGENTES
Casa de Saude e Maternidade Dr. Pedro Ernesto
Central 0012

FLORES NATURAES
COROAS PARA ENTERROS—175, AVENIDA RIO BRANCO
OS MELHORES FLORISTAS
"A Flor de Liz"

A successão presidencial

(Continuação da 3ª pagina)

Norte com a sua attitude, relativamente ao problema da successão presidencial da Republica, o seguinte despacho:

"*Rio*. — Accuso o recebimento do seu attencioso telegramma e agradeço muito penhorado a communicação de estarem todos os municipios desse Estado solidarios com o presado amigo na questão da successão presidencial. Cordeaes saudações. (a) — Washington Luis."

Natal, 31 (A. B.) — Deverá realizar-se por estes dias uma reunião do Partido Politico Operario, para adoptar attitude em relação ao problema da successão presidencial.

Já se affirma que esse partido dará a sua solidariedade ao presidente Lamartine, apoiando a candidatura do sr. Julio Prestes.

A CANDIDATURA DO SR. VITAL SOARES

Bahia, 1 (A. B.) — O governador Vital Soares continúa recebendo dos conselhos municipaes numerosos telegrammas de felicitações e solidariedade pela sua candidatura á vice-presidencia da Republica.

O SR. GETULIO VARGAS CERTO DA VICTORIA

O sr. Getulio Vargas enviou, hontem, ao presidente Antonio Carlos, o seguinte telegramma:

"Presidente Antonio Carlos. Bello Horizonte. E' com satisfação que accuso o recebimento de seu telegramma de hontem communicando-me haver a commissão executiva do P. R. M., em sua reunião de 30 do mez findo, resolvido, por unanimidade, approvar a attitude que o eminente amigo, grande "leader" liberal do paiz, assumiu em face do problema da successão presidencial da Republica. Homologada assim tão expressivamente, pelos illustres dirigentes da mais poderosa agremiação politica do Brasil, a minha candidatura repousa agora na tradicional e inquebrantavel lealdade mineira. A completa harmonia de vista da politica de Minas em torno de meu nome, por iniciativa do preclaro amigo, é a maior honra a que eu podia aspirar na minha vida publica, ao mesmo tempo que constitue penhor seguro de victoria. Tudo farei para corresponder á confiança do Partido Republicano Mineiro e á espectativa da opinião liberal da nação, da qual, neste momento, é Minas, pela voz e pelos actos de seu presidente, o mais autorizado interprete. Affectuosas saudações. — (a) — *Getulio Vargas*."

NA CAMARA COMEÇARAM AS ESCARAMUÇAS

A situação já é de luta, na politica federal. Hontem, após o primeiro choque de apartes, em que mineiros e paulistas se defrontaram, quanto á responsabilidade da recusa da amnistia, era de ver como o "leader" da maioria tomava suas providencias de lutas. Dirigia-se a todos os "leaders" de bancadas que acompanham o Cattete, e insistia:

— Agora, tenha paciencia, já é preciso que todos os seus companheiros de bancada venham para o recinto, na abertura da sessão, e por occasião das votações. As hostilidades são visiveis. Elles querem guerra...

E o sr. Villaboim apontava as poltronas vasias de mineiros e gauchos, quando se procedia á votação.

OS DEPUTADOS DA ALLIANÇA NA COMMISSÃO DE FINANÇAS

Tem se feito confusão quanto á situação dos membros da alliança na Commissão de Finanças da Camara, como relatores de orçamentos.

São elles os srs. João Neves, Lindolpho Collor, Tavares Cavalcanti, e José Bonifacio. Como relatores de orçamentos só poderão continuar em funcção da confiança do governo. Aliás, o sr. João Neves da Fontoura comprehendeu isto, que já communicou ao presidente da Commissão, sr. Villaboim, que podia designar um substituto para elle. E precisamente estão para ser assignadas as redacções para 3ª discussão, dos orçamentos da Viação e do Exterior. O sr. José Bonifacio, pelo menos, que continua em Bello Horizonte, não fará como o sr. João Neves?

E' evidente que os representantes da Alliança ficarão na Commissão de Finanças, como simples membros, discutindo realmente as medidas, e impugnando as providencias exaggeradas e reclamadas pelo governo. Já agora, por outro lado, tudo farão, evidentemente, para que as reuniões da Commissão sejam publicas. E só agora elles comprehendem que o interesse publico reclama a possibilidade dos debates...

O SR. MELLO FRANCO E A COMMISSÃO DE JUSTIÇA DA CAMARA

O "leader" da maioria estranhava hontem que a Commissão de Justiça da Camara já não manifestasse mais interesse na votação prompta das emendas ao projecto sobre fallencias. E a sua estranheza era tanto maior quanto sabia que o relator das emendas, sr. Marcondes Filho, ha muito estava com o seu trabalho prompto. E, como hontem era o dia habitual de reunião, conversou o "leader" com os seus membros, para darem numero. Em todo caso, tendo á frente o sr. João Mangabeira, excusaram-se todos, vendo, nessa reunião, uma attitude de melindre ao sr. Mello Franco, que fôra, na vespera, a Bello Horizonte, afim de assistir á inauguração da estatua de Affonso Arinos.

SANTA CATHARINA E A SUCCESSÃO

Florianopolis, 1 (A. A.) — O Conselho Municipal encerrou os seus trabalhos, votando uma moção de inteira solidariedade á orientação politica do presidente Adolpho Konder, que apoia a candidatura do presidente Julio Prestes á presidencia da Republica.

Florianopolis, 1 (A. A.) — Causou viva impressão nesta capital, um telegramma que operarios catharinenses dirigiram ao presidente Adolpho Konder, hypothecando á s. ex. solidariedade, no caso da escolha do nome do sr. Julio Prestes para o alto cargo de presidente da Republica.

O CENTRO MINEIRO, DE S. PAULO, E' PELO SR. JULIO PRESTES

São Paulo, 1 (A. A.) — O "Centro Mineiro" desta capital, enviou um longo telegramma ao presidente Julio Prestes, hypothecando inteira solidariedade e franco apoio á sua candidatura, por discordar da orientação do sr. Antonio Carlos, presidente de Minas Geraes.

O referido telegramma é assignado por todos os directores daquelle Centro.

A ATTITUDE DA PARAHYBA

Parahyba, 31 (A. B.) — O orgão official do Estado, a "União", commentando a attitude da politica situacionista da Parahyba, que recusou a candidatura do presidente Julio Prestes, para apoiar a do presidente Getulio Vargas, conclue com estas palavras:

"A Parahyba reservou-se assim uma acção independente. A nossa cultura politica já importa em divergencias desta natureza, por principios irreductiveis e indole liberal."

Parahyba, 31 (A. B.) — Os jornaes de todos os matizes politicos elogiam a attitude assumida pela Parahyba, relativamente á successão presidencial.

O desembargador Heraclyto Cavalcanti vae reunir o directorio da sua pequena facção partidaria afim de tomar uma decisão sobre o assumpto. Espera-se que o mesmo acompanhará o governo do sr. João Pessoa, que já se manifestou pela candidatura Getulio Vargas.

Reina grande enthusiasmo nesta capital e nos municipios. Póde-se affirmar que toda a Parahyba está ao lado da candidatura adoptada pelo partido situacionista.

Parahyba, 31 (A. B.) — Eram quasi 10 horas da noite de hontem quando a commissão executiva do partido situacionista terminava a sua reunião, depois de ter resolvido por unanimidade de votos apoiar a candidatura do sr. Getulio Vargas á futura presidencia da Republica.

Essa resolução foi immediatamente communicada para o Rio de Janeiro e Porto Alegre.

Parahyba, 31 (A. B.) — O presidente João Pessoa, que fôra convidado para companheiro de chapa do sr. Getulio Vargas, pelos "leaders" de Rio Grande do Sul e Minas Geraes na Camara Federal, respondeu-lhes hontem á noite, logo após a reunião da commissão executiva do partido parahybano, declarando que não tinha direito a essa honra, que tomava sobretudo como uma homenagem ao seu pequeno Estado.

Parahyba, 31 (A. B.) — Os srs. Venancio Neiva e Antonio Massa, representantes da Parahyba no Senado Federal, telegrapharam ao presidente João Pessoa, declarando-se solidarios com a resolução da commissão executiva do partido situacionista, que resolveu apoiar a candidatura do sr. Getulio Vargas á successão do presidente Washington Luis.

Parahyba, 31 (A. B.) — As diversas associações de classe da Parahyba estão convocando reuniões extraordinarias para deliberar sobre a questão da successão do sr. Washington Luis.

Já se conhece a opinião dominante no seio de todas essas organizações, que se preparam para votar moções de apoio ao chefe do governo parahybano e de adhesão absoluta á candidatura do sr. Getulio Vargas á futura presidencia da Republica.

SOLIDARIEDADE DO CONSELHO MUNICIPAL DA BAHIA

Bahia, 1 (A. B.) — Na reunião realizada hontem pelo Conselho Municipal, o vereador Alfredo Tuvo, "leader" do governo naquella casa, apresentou a seguinte moção, que foi votada unanimemente:

"O Conselho Municipal da cidade de São Salvador, coherente com as suas tradições liberaes, applaude e apoia a escolha dos nomes dos srs. Julio Prestes e Vital Soares para presidente e vice-presidente da Republica no proximo quadriennio."

MOÇÃO DA CAMARA DA BAHIA

Bahia, 31 (A. B.) — Apresentada e justificada pelo deputado Octaviano Saback, a Camara Estadual approvou por unanimidade a seguinte moção:

"A Camara dos Deputados da Bahia, traduzindo a alegria que se reflecte na alma do povo bahiano, em uma demonstração de sympathia e confiança á attitude do sr. Simões Filho, "leader" da bancada bahiana na Camara Federal, no caso politico da successão presidencial, congratula-se com s. ex., com todos os representantes da bancada na Camara, com os srs. Miguel Calmon e Pedro Lago, nossos embaixadores no Senado da Republica, e com o sr. Octavio Mangabeira, eminente ministro do Exterior, que unidos pela mesma fé patriotica e sob a mesma orientação civica, têm procurado desassombradamente conquistar para a Bahia a sua antiga situação de relevo na Republica."

APPLAUSOS AO SR. JOÃO PESSOA

Parahyba, 1 (A. B.) — Reina grande enthusiasmo por motivo da candidatura do sr. João Pessoa á vice-presidencia da Republica, na chapa em que o sr. Getulio Vargas figurará como candidato á presidencia.

Annunciam-se diversos comicios e manifestações em homenagem ao governo do Estado.

O sr. João Pessoa tem recebido centenas de telegrammas de todo o Brasil, felicitando-o pela attitude que assumiu no caso da successão presidencial.

O SR. WASHINGTON LUIS AGRADECE AO SR. MATTOS PEIXOTO

Fortaleza, 1 (A. B.) — O presidente Mattos Peixoto recebeu do presidente da Republica o seguinte telegramma:

Rio, 29. Tenho a satisfação de accusar o recebimento do telegramma em que me communica haver a digna Assembléa Legislativa desse Estado votado uma moção de applauso á sua nobre e franca attitude de inteira solidariedade á politica do governo federal na questão da successão presidencial.

Apresentando-lhe os meus sinceros agradecimentos, congratulo-me com o presado amigo por essa valiosa demonstração de apreço, expressa em termos que tanto me captivam. Cordeaes cumprimentos. — Washington Luis."

REPERCUSSÃO DA ATTITUDE DA PARAHYBA

Recife, 1 (A. B.) — O "Diario da Tarde", occupando-se na sua secção politica da attitude da Parahyba, que se manifestou contra a candidatura do sr. Julio Prestes, diz que "esse gesto colloca o vizinho Estado em posição de evidente relevo, no agitado momento que atravessamos."

ULTIMA HORA

Caio Coutinho Cintra

Falleceu, hontem, ás 22 horas, o sr. CAIO COUTINHO CINTRA. O enterro será realizado hoje, ás 4 horas da tarde, saindo o feretro da Estrada da Freguezia n. 841 (Jacarépaguá), para o cemiterio de S. João Baptista.

Camillo de Andrade Netto
(CAPITÃO-TENENTE AVIADOR)

Maria Cardoso de Andrade e filhos, Julieta de Andrade, dr. Angelo de Andrade e familia e conte. Christiano Gomes da Silva e familia, participam o fallecimento de seu idolatrado esposo, pae, filho, irmão e cunhado capitão tenente CAMILLO DE ANDRADE NETTO, e convidam para o enterro que sairá hoje, ás 15 horas, do Arsenal de Marinha, directamente para o cemiterio de Maruhy, em Nictheroy.

Camillo de Andrade Netto
(CAPITÃO-TENENTE AVIADOR NAVAL)

O contra almirante director geral de Aeronautica, o commandante do Centro de Aviação Naval e officiaes e os seus collegas aviadores, convidam os amigos do inesquecivel CAMILLO DE ANDRADE NETTO, para acompanhar os restos mortaes do inditoso aviador, devendo o sahimento ter logar do Arsenal de Marinha, ás 15 horas, para o cemiterio do Maruhy. (B 15683)

NOTICIAS DE CAMPOS

Campos, 28 (Do correspondente) — Foi, hontem, aqui recebida com contentamento geral a noticia da escolha do vereador Antonio Amares, para futuro prefeito de Campos.

Transmittida, pelo telephone, a escolha do futuro governador do Municipio, após prolongada reunião no Palacio da presidencia, em Nictheroy, grande massa popular e pessoas de alta expressão social e politica foram á residencia do futuro prefeito para apresentarem seus cumprimentos pela escolha.

Campos, 28 (Do correspondente) — Causou satisfação geral em Campos a escolha do dr. Manoel A. de Castro Guimarães Junior, actual director de Obras do Estado, para futuro prefeito de Nictheroy.

Esse engenheiro, como director de obras do Estado, tem prestado muito bons serviços a este municipio, que, por isso mesmo, lhe sabe ser grato.

Por iniciativa do engenheiro Alvaro Moitinho, director de Obras desta Prefeitura, vae ser convidado o dr. Castro Guimarães, para vir a Campos, onde os collegas desse engenheiro lhe vão prestar homenagens pela sua escolha para futuro prefeito da Capital do Estado.

HOJE 50:000$000 INTEIRO, 4$000 Loteria do E. do Rio (7887)

NOTICIAS DO ITAMARATY

Por portaria de hontem foi designado o 2º secretario Jorge Latour, para exercer o seu cargo na Legação do Brasil em La Paz.

LOTERIA DE Minas
Dia 5 de Agosto
200:000$000
E
100:000$000
Num só sorteio
Por 50$000

Os audaciosos falsificadores de generos alimenticios

Um estabelecimento que vendia aos botequins a bôrra de café misturada com milho torrado, como genero novo e de primeira qualidade

O dr. Augusto Mendes, delegado especializado na perseguição aos toxicomanos, depois que ficou com o encargo de auxiliar a Saude Publica no serviço organizado para o combate aos audaciosos falsificadores de generos alimenticios, tem effectuado varias diligencias, nestes ultimos tempos, com raro exito, como ainda ha poucas semanas succedeu, relativamente ao caso do leiteiro que addicionava ao leite nada menos de 60 °|° de agua, sob pretexto de não lhe terem chegado as vaccas necessarias para attender á formidavel freguezia.

O criminoso Antonio Augusto Lopes Fagundes de Carvalho, preso pela policia

Agora, com a collaboração do dr. Alberto de Paula Rodrigues, inspector da fiscalização de generos alimenticios, a autoridade acaba de apurar um caso deveras audacioso, tendo effectuado a prisão do falsificador, aliás um individuo conhecido com varios nomes e diversas "profissões".

Trata-se de Antonio Augusto Lopes Fagundes de Carvalho, que usava, ainda, os nomes de Augusto Lopes, Augusto Carvalho, e outros, fazendo-se passar, quasi sempre, como advogado. Na rua Trese de Maio numero 17, tinha elle um escriptorio de advocacia, onde, segundo se suppõe, logrou lesar algumas pessoas que o procuravam, afim de cuidar de questões judiciarias.

O PLANO AUDACIOSO QUE O LEVOU A' PRISÃO

Carvalho queria vencer na vida, custasse o que custasse, sem se lembrar, talvez, de que poderia acabar ajustando contas com a policia.

Architectou o plano e, dahi a pol-o em execução, foi obra que lhe deu pouca preoccupação. Falsificar generos alimenticios e vendel-os, depois, como de qualidade superior, era o meio de ganhar dinheiro. Foi o que fez.

A coisa não era das peores e tinha grande alcance. Preparar a borra de café, adquirindo-a nos estabelecimentos adequados, para vendel-a aos botequins, e estes, em chicaras, e pelo preço de dois tostões, ao numeroso publico.

Semelhante patifaria foi descoberta e a policia deitou-lhe as mãos, fazendo um inquerito que o conservará na prisão durante alguns annos.

O ESCRIPTORIO DE UMA FIRMA FANTASTICA

Da rua Trese de Maio, Carvalho foi para a rua do Rosario, n. 173, 1º andar, onde montou um escriptorio de firma fantastica, denominada Lopes de Carvalho & C. Limitada, a qual, entretanto, é constituida delle, sómente. Ali encontrou a autoridade prospectos em que se dizia doutor em direito, e, ainda outros que o davam como representante da firma alludida.

Tal escriptorio outra coisa não era senão uma "arapuca", onde a firma fantastica negociava em café, mate e varios outros artigos do Paraná.

Tudo quanto ali se encontrava foi apprehendido e levado para a delegacia do dr. Augusto Mendes, onde se lavrou o competente auto.

UM TERRENO E VENDEDORES DA PRAÇA

Era indispensavel, para o plano de falsificação, um terreno e varios vendedores da praça. Carvalho fez, nos jornaes, os annuncios, e, dentro de poucos dias, havia já ajustado os que necessitava para a collocação, na praça, dos artigos negociados pela firma fantastica. Entre elles, ao que soubemos, um foi digno da confiança de Carvalho, o qual, entretanto, pela sua boa-fé, se viu bastante prejudicado, visto que é chefe de familia e não conhecia os planos criminosos do patrão.

Ainda em virtude de annuncio, recebeu uma offerta do sr. Armando Bogonha, proprietario do terreno á rua Rego Barros n. 41, ficando combinado o arrendamento do mesmo.

CAFE' A 3$000 O KILO

Não tardou a apparecer, na praça, café ao preço de tres mil réis cada kilo. Era um assombro, principalmente nesta occasião em que esse genero não custa menos de 4$600, no varejo, e 4$ a 4$200, em grande quantidades.

O preço era bastante convidativo e a mercadoria era offerecida, de preferencia, nos cafés, botequins, etc.

E' certo que os compradores achavam esquisito o facto de conseguir a firma fantastica negocial-o por tal preço, mas, como se tratava de producto do Paraná, suppunham, certamente, que o mesmo era adquirido, naquelle Estado, quasi de graça.

COMO ERA PREPARADO O CAFE'

Em muitos estabelecimentos onde se vendem, em chicaras, o café, conseguiu Carvalho que os mesmo lhe cedessem o pó esgotado, que vulgarmente chamado — bôrra de café, dizendo que se destinava ao preparo de adubos para o cultivo de algodão. Isso declarou elle, tambem, á policia, affirmando ter fabricado uma pequena quantidade de adubos, com uma composição qualquer, o bastante para instruir os documentos mandados ao Ministerio da Agricultura, afim de obter registro. Quando, porém, fazia semelhante declaração, já a policia havia apprehendido grande quantidade de tal café, ficando, desse modo, a mesma desmentida. E' que o espertalhão ignorava as diligencias effectuadas em sua "fabrica".

Os proprietarios de cafés e botequins, deante do que dizia Carvalho, reservavam-lhe, graciosamente, todo o café esgotado, que os empregados da "fabrica" levavam para a rua Rego Barros. Ali a borra era posta a seccar, ao sol, sobre tablados preparados especialmente. Depois, addicionava-lhe um pouco de café bom e grande quantidade de milho torrado e moido, vendendo o producto, em seguida, aos botequins, bem acondicionado em latas de 10 kilos.

OS ESTABELECIMENTOS QUE FORNECEM O CAFE' ESGOTADO

Eram muitos, como dissemos, os estabelecimentos que forneciam á Carvalho, de graça, o café esgotado, ou seja, a bôrra de café.

O Café Estrada de Ferro, que tem grande movimento de freguezia, fornecia uma media de 45 kilos de borra, por dia. Outros, cediam menos, e entre elles o Café Cintra, á avenida Passos; Estrella d'Alva, á mesma avenida; Casa Havaneza, no largo de São Francisco; Café Brasileiro, á rua General Camara, etc.

OS COMPRADORES

Os compradores, isto é, os cafés e botequins que serviam aos seus freguezes café da "fabrica de Carvalho eram, egualmente, numerosos.

Entre elles, destacámos os seguintes: M. da Silva Junior, estabelecido á rua Marechal Floriano Peixoto n. 222; Brandão Arruda & Cia., á rua Regente Feijó, 61; e A. Netto, á rua Senador Euzebio, 370, aos quaes a firma fantastica chegou a fornecer a cada qual, 10 kilos de café falsificado.

Esses commerciantes, levados ao cartorio da delegacia especializada, prestaram seus depoimentos, declarando a ignorancia de como era o producto falsificado, embora o achassem demasiadamente barato.

QUANDO O CAFE' ESGOTADO IRIA PARA O FORNO DE ASSAR PÃES

Nos terrenos da rua Rego Barros, a borra de café era posta a seccar ao sol. Uma coisa, entretanto, preoccupava Carvalho: possuindo, já, grande freguezia para o seu producto, como preparal-o nos dias em que não houvesse sol? E quando chovesse? Fez, numa padaria proxima, a experiencia que lhe veiu á cabeça: seccar, no forno de assar pães, o café esgotado.

O resultado foi excellente e ficou combinado que, sempre que tivesse necessidade, isto quando chovesse, a borra seria levada ao forno, para depois ser misturado com café bom e milho torrado.

QUANDO CARVALHO MENTE

Inquirido pelo delegado Augusto Mendes, Carvalho declara ter comprado café Globo, á rua Sete de Setembro, á razão de 4$600, o café que misturava com o esgotado, o que, aliás, não é verdade, segundo suppõe a policia.

Adquiriu, informa, por tres vezes — num dia 6 kilos, noutro 9, e por fim 4, café bom naquella casa, fazendo total de 19 kilos, com os quaes fabricou mais de trinta kilos do falso e collocou, ultimamente em diversos estabelecimentos.

Como dissemos, o café falso era acondicionado em latas de 10 kilos, tendo sido apprehendidas varias dellas, que foram a exame.

Carvalho confessou não ter adquirido, no Paraná, nenhuma partida de café.

O "CAFERTILITRE"

Falámos de uns adubos apprehendidos, que Carvalho dizia ser destinado ao cultivo do algodão. Para esse producto, que denominou "Cafertilitre", pediu privilegio, ao Ministerio da Agricultura.

A autoridade, a respeito, solicitou informações da secção competente, afim de concluir determinados pontos do processo.

AS CONCLUSÕES DOS CHIMICOS

O café falsificado foi mandado a exame pericial, no Laboratorio Bromatologico, tendo sido essa diligencia effectuada pelos chimicos Francisco Flausino Côrtes e Luiz Cardoso Cerqueira, que forneceram, já, os laudos competentes.

Responderam aos quesitos formulados pela autoridade policial, começando por afirmarem tratar-se de producto qualificado sem nenhum factor alimentar. Todo o café enviado ao laboratorio, nas mesmas latas em que o apprehendeu a policia, segundo as conclusões dos chimicos, não se presta como fortalecente e a substancia nutritiva é quasi nula.

PROSEGUE O INQUERITO

O inquerito prosegue, tendo sido ouvido os depoimentos dos fornecedores de café esgotado e dos compradores de café falsificado, sendo que os primeiros ignoravam o fim verdadeiro a que se destinava a bôrra, que era procurada, diariamente, nos estabelecimento respectivos, por empregados de Carvalho, que só agora sabem ser elle um falsificador audacioso.

HOJE
Dia 2 de Agosto
Apenas 6.000 bilhetes!
50:000$000
por 25$000 — Decimo, 2$500
LOTERIA DO Espirito Santo
Apenas 6.000 bilhetes

SORTE GRANDE

E' portadora do bilhete 9.923, da extracção de 22/7/29, da Loteria do Espirito Santo, premiado com 50 contos, a exma. sra. d. Maria José Soragir, residente em Goyandira, estação da Estrada de Ferro de Goyaz. (8239)

A Vida Social

Mulheres detectives

A mulher detective está fazendo carreira na sociedade londrina. Parece que, para essa funcção delicada e difficil, a mulher sabe agir bem melhor que o homem, sem despertar suspeitas.

Muitas são já as detectives e todas ellas contam numerosos clientes.

Servem com muito tacto aos casaes que se querem separar. (De um telegramma).

Em questões de divorcio especialmente
Vão dar o que fazer, se forem bellas.
No peccado e na astucia surprehendente
Quem poderia competir com ellas?

Ninguem; porque a mulher quando [presente
O mal que fez com intrigas e [querellas,
Finge-se quasi sempre indifferente,
Quando não bota sebo nas canellas.

Vae ser um mal dos males não [pequenos:
Deus permitta que falhe o meu palpite
F'ra bem de todos... Mas que seja [ao menos

A detective impossibilitada,
De após a acção summaria do [desquite,
Tomar o esposo da divorciada!

JOÃO DA AVENIDA.

Talhado para o cinema

Anatole Brisemuche já passou da casa dos sessenta. E' millionario, mas, tão feio, que renunciára ha muito tempo á vaidade de agradar ás damas. Não pensa, mesmo, na influencia que sua fortuna possa ter no assumpto. Sabe de antemão — e por experiencia propria — o quanto são insinceras as caricias pagas, e sente repugnancia á idéa de que uma rapariga se possa interessar por elle por causa do dinheiro.

Por isso, qual não foi sua surpresa ao receber os effluvios amaveis dos olhares de uma encantadora mocinha com quem acabava de cruzar na calçada, quando elle descia pela rua dos Martyres!...

Brisemuche veste-se o mais simplesmente possivel. Seus trajes são absolutamente correctos, como os de um velho que deseja passar despercebido. Nada lhe revela a riqueza. Não usa berloques, nem correntes, nem anneis... Seus sapatos são ordinarios; suas roupas são compradas feitas; suas gravatas banalissimas. Tem o verdadeiro aspecto de um caixeirinho de armazem...

Não tinha ainda voltado do estupor daquelle olhar amavel, quando a bella rapariguinha, como presa de subita inspiração, seguiu-lhe os passos e o abordou:

— Desculpe-me, cavalheiro, dirigir-lhe a palavra sem ter a honra de conhecer-lhe... Mas, acredite na sinceridade das minhas intenções...

— Lamento isso profundamente, mademoiselle — replicou galantemente o velho millionario. Acho que, com effeito, não tenho uma figura nem uma edade que lhe dêm a sensação fulminante de um raio...

— Como o senhor se engana! — respondeu a rapariga, com um sorriso estranho. E vae já comprehender porque produziu em mim a mais viva impressão... Diga-me com franqueza: [illegible]

[illegible]

Para o album de Mademoiselle...

RENUNCIA

[illegible]

LEÃO DE VASCONCELLOS.

Cruzada Santa

E' com a flôr do ipê, que a Cruzada Nacional Contra a Tuberculose vae, amanhã, sabbado, 3 do corrente, recorrer ao obulo da sociedade carioca, para a terminação do Sanatorio Infantil, que está construindo em Nogueira, no municipio de Petropolis, o qual pretende inaugurar ainda este anno.

Dos donativos do altruistico povo do Rio de Janeiro, já foram despendidos nas obras de construcção do referido Sanatorio, mais de quatrocentos contos de réis, mas ali tambem, duzentos leitos se encontrarão á disposição dos pequeninos infortunados desta capital que careçam de se hospitalizar.

A commissão organizadora desta obra meritoria e humana vae mais uma vez recorrer á philantropia do coração carioca e espera que, como das outras vezes, o espirito de caridade de nosso povo se manifeste consciente de que está prestando o melhor dos seus serviços em pról da causa santa de combate ao mais torrifico dos males humanos.

A Cruzada Nacional Contra a Tuberculose, que tem a sua séde á rua Frei Caneca n. 46, appella por nosso intermedio para o coração do generoso povo desta capital, pedindo o seu apoio integral para esta grandiosa obra.

Praia Club

Domingo proximo, o Praia Club, a elegante sociedade de Copacabana, reabre os seus confortaveis salões para a realização de um attraente "matte-dansante".

A directoria fará distribuir um grande numero de valiosos brindes, e avisa, por nosso intermedio, que o ingresso será mediante a carteira e o recibo do mez.

As dansas terão o concurso do "American-Jazz" e o traje será de passeio.

Recital e Bailados

A sra. Klara Korte realiza amanhã, ás 4 horas da tarde, uma festa de bailados classicos, para apresentação de suas alumnas. O programma para esta linda tarde de arte, em que tomarão parte senhoritas das melhores familias da nossa sociedade, é o seguinte:

I — Momento rythmico — Livia Bardy, Leonore Nestler, Mary Thomas, Vera Cardoso, Lucia Silva e Amalia Costa. II — As primeiras experiencias — a) Dois bebés, Edith Icken e Lia Machado da Silva; b) A pequena faceira, Maria Edna Gabizo Faria. III — Dansa das ondas — Margarida Costa Azevedo, Dinah Sampaio, Maria Thereza Barros Cresta, Elisabeth Araujo, Astréa Campos, Aida Junqueira, Sonia Hilger, Lise Icken. As creanças, Gene Phillipe e Sonia Monteiro. IV — Fantasia russa — Amelia Maria Gaspar da Rocha. V — Interpretação da marcha funebre — Maria Rodrigues, Odette Tinoco, Livia Bardy, Maria Celina Simon, Yvonne Gama e Silva, Lucy Tavares e Violet Atlee Klara Korte. VI — No extremo Oriente — Lili Thomas, Adalgisa Rodrigues Alves, Helena Gomes, Bilú Ortigão, Luiza Coimbra, Olivia Lobo, Doris Junqueira e Lia Monteiro. Solo; Yvonne Gama e Silva. VII — Uma noite de luar — Odette Tinoco, Marita Rodrigues, Lucy Tavares, Maria Celina Simon, Elisabeth Araujo. VIII — Rosas brancas e vermelhas — Gilda Gabizo Faria e Margarida Costa Azevedo. IX — Dansa Hungara — Vera Cardoso e Maria Helena Telles. X — Dansa da Torcha — Odette Tinoco Machado. XI — Pastorale — Marilia Velloso e Lili Hilger. XII — Pierrot! Pierrot! — Todas as alumnas.

II Parte — I — The Weding Cake — A noiva — Lydia Machado da Costa. O noivo — Marilia França Velloso. Pagens — Alda Rosenberg e Guida Bulhões Pedreira. A pequena com a almofada — May Andrews. As demoiselles d'honneur — Lia Monteiro, Luzia Machado da Costa, Bilú Ortigão, Olivia Lobo, Luiza Coimbra e Edina Gabizo Faria. Os garçons [illegible]

[illegible]

Associação das Senhoras Brasileiras

[illegible]

Atlantico Club

[illegible]

Dr. Ibrahim Machado

[illegible]

neck receberá, em seu cartorio, os seus amigos que desejem participar daquellas cerimonias.

Uma noite de arte

A nossa capital, que, desde alguns dias, acolhe, para gaudio dos amantes da boa musica, tres dos maiores vultos do piano, de todo o mundo, — Moiseivith, Emil Frey e Ignace Friedmann — teve ante-hontem mais uma noite de pura arte, na qual se fizeram ouvir os componentes da trindade harmonica que nos visita.

As consagradas pianistas brasileiras irmãs Figueiredo e o distincto casal dr. Agenor Mafra, offereceram, na sua vivenda de Ipanema, uma recepção em honra de Moiseivith, Emil Frey e Ignace Friedmann. Foi uma festa de raro brilhantismo, não sómente pelo facto de reunir tres dos mais notaveis mestres do teclado, como pela distincção da assistencia. Dava a impressão de se estar num dos aristocraticos salões do Boulevard Saint-Germain, lá na Paris luminosa, que é o "foyer" de todas as bellezas. Moiseivith, Emil Frey e Friedmann fizeram-se ouvir e applaudir; as irmãs Figueiredo mostraram aos artistas visitantes a arte brasileira. Repetimos, foi uma noite de arte, de pura arte, que ficará inscripta no catalogo das mais brilhantes e das mais distinctas festas da estação.

Os tres mestres do piano fizeram-se acompanhar de suas senhoras; assistiram tambem á recepção, entre multas outras pessoas: o ministro da Polonia, dr. Thadeu Grabowski; os drs. Maurity Santos e senhora, Mastrangioli e senhora; professor Guilherme Fontainha e senhora; dr. Barros e familia Soledade e familia; professor Lourenço Fernandes e familia; dr. Walter Eschman; dr. Fenston; dr. Silberberger e senhora.

Constipações

Aos primeiros espirros tome Bromo-Quinina para tolher o resfriado, cujas consequencias podem ser tão perigosas.

LAXATIVO

BROMO-QUININA

PARA GRIPPE E CONSTIPAÇÕES

Procure na caixinha esta firma: E. W. Grove

(6942)

Natalicios

Passa hoje o anniversario da galante senhorita Ilma da Rocha Freire, filha do escriptor dr. Mario Freire, director da Estatistica e Archivo Municipal.

— Faz annos hoje o sr. Alfredo Bibiano Torres, tachygrapho da Camara dos Deputados.

— Faz annos hoje o dr. Arlindo Fróes, professor do Collegio Pedro II. Por esse motivo os seus alumnos preparam-lhe significativa manifestação.

— Passa hoje o anniversario natalicio do joven Alcides Marinho Rego, filho do dr. Marinho Rego, medico nesta capital.

— Transcorre hoje o anniversario [illegible]

[illegible]

Central do Brasil.

O anniversariante, que é prestigioso chefe politico do districto de Copacabana, receberá uma manifestação de apreço por parte de seus amigos, collegas e eleitores.

Tratamento do couro cabelludo, queda dos cabellos; caspas, seborrhéa,

PETROLEO HAYA

BASE DE PETROLEO E PILOCARPINA

LC. D. N. SAUDE PUBLICA

(7501)

Nascimentos

Acha-se enriquecido o lar do sr. Arnaldo da Veiga Cabral de Souza e de sua esposa, d. Osmarina Rosa de Souza, com o nascimento de um robusto menino, que na pia baptismal receberá o nome de Edesio Arnaldo. O primogenito é neto do commandante Genesio Luz Rosa.

— Adauto de Assis, nosso collega de imprensa, e sua esposa, d. Esmeralda de Assis, estão, desde ante-hontem, com o seu lar enriquecido com o nascimento de uma linda e robusta menina que, na pia baptismal, receberá o nome de Neison.

Casamentos

Pelo cartorio da 6ª Pretoria Civel, freguezia do Engenho Novo, do escrivão Francisco Pinto de Mendonça, estão se habilitando para casar: Renato Marcondes de Souza Martins e Déa da Gama Almeida; José Carlos de Toledo Castro e Clemides da Gama Braga e Paulo de Toledo Castro e Noemia da Gama Braga.

Viajantes

Parte hoje para a Europa, a bordo do "Cap Arcona", o nosso collega de imprensa, sr. Francisco Souto.

— A bordo do "Cap Arcona" segue hoje para a Europa, em companhia de sua familia, o senador Julio Barbosa, secretario da delegação brasileira na Conferencia Internacional Parlamentar do Commercio.

Bailes

No domingo proximo, das 9 horas da noite á 1 hora da madrugada, será realizada na séde do Gremio 11 de Junho, á rua 24 de Maio n. 208, no Riachuelo, mais uma reunião dansante, promovida pelas senhoras dos directores e cujas festas foram inauguradas sob os melhores auspicios, em julho ultimo.

A directoria do Gremio 11 de Junho já deliberou tambem realizar no corrente mez, no dia 17, o seu baile mensal, e no dia 21, o 13º festival litero-musical.

Associações

O sr. Antonio Joaquim Rodrigues [illegible]

Pereira, thesoureiro da Sociedade Beneficente Bethencourt da Silva, adquiriu, hontem, para o patrimonio social, mais seis apolices geraes de 1:000$000, ficando o mesmo constituido por 83 titulos de egual valor, além de quatro grandes predios na praça da Republica, tudo em importancia superior a 400 contos.

Exposições

Amanhã, ás quatro horas da tarde, será inaugurada, no salão do Palace Hotel, a Terceira Exposição de Trabalhos Femininos, que se prolongará até o dia 10 do corrente.

A exposição, que vem despertando interesse no mundo feminino, está sob o patrocinio da Associação das Senhoras Brasileiras.

DR. JAYME POGGI, de volta da Europa e Norte America reabriu consult. á rua do Carmo 5. **Cirurgia geral—Cirurgia plastica**: correcção de rugas, cicatrizes, [illegible] 2.as, 4.as e 6.as feiras, das 3 ás 5 hs. Com aviso previo nos outros dias. Tel. Cent. 0490.

(11655)

Festas

[illegible]

Conferencias

[illegible]

ANTARCTICA

(A melhor cerveja)

Choppe e cerveja em garrafa. — Tel.: [illegible] — 2994

(2108)

Enfermos

Acha-se enfermo, devido a um accidente de automovel, na Estrada Rio-Petropolis, o dr. Collatino de Góes, magistrado no Estado do Rio.

Fallecimentos

Dr. Eduardo França — Victimado de um collapso cardiaco, no decorrer de uma pneumonia, falleceu hontem, no seu palacete á Avenida Mem de Sá ns. 73 a 76, o dr. Eduardo França, figura de relevo da nossa sociedade.

[illegible]

Em janeiro findo, completára o dr. França 66 annos de edade.

O sepultamento do feretro do dr. Eduardo França, cuja morte causou profundo pezar, realiza-se hoje, ás 9 horas, saindo o feretro da camara ardente, montada no Laboratorio da Lugolina, para o cemiterio de S. João Baptista.

— Em Porto Alegre, onde se encontrava em tratamento de saude, falleceu ante-hontem, a sra. Ottonia Cruz, dactylographa da Secretaria da Guerra.

Muito estimada pelos seus chefes e collegas, a extincta por duas vezes, desempenhou, interinamente, o cargo de 3º official.

Quer na sociedade sul-riograndense, quer na carioca, a extincta gosava de influencia que lhe dava a sua distincção e será por isso muito sentido o seu desapparecimento.

— Em sua residencia á rua General Delgado de Carvalho n. 64, no Engenho Velho, falleceu hontem, depois de longos padecimentos, a sra. Ernestina Cotrim Zamith, esposa do sr. Carlos Vieira Zamith, chefe de secção do Ministerio da Agricultura e irmã do sr. Alberto Cotrim, administrador da Limpeza Publica e Particular.

A finada, que era muito estimada no nosso meio social, deixou as seguintes filhas: Evelina, Isa e Oswaldina e os srs. dr. Waldemar Cotrim Zamith, escrivão da 1ª pretoria criminal, e Oswaldo Cotrim Zamith, do alto commercio desta praça.

O enterramento será hoje, ás 2 horas, da rua acima para o cemiterio de S. Francisco Xavier.

— Falleceu hontem, no Instituto Cirurgico Paes de Carvalho, Manoel Bittencourt, realizando-se o enterro para o cemiterio de S. João Baptista.

— A' rua Ferreira de Miranda, 53, falleceu, hontem, d. Jupyra Coelho de Souza Braga, saindo o enterro para o cemiterio de S. João Baptista.

Enterramentos

Sepultou-se hontem, á tarde, o general Francisco Florindo da Silva Ramos, fallecido na madrugada de hontem.

Alferes em 1889, galgou todos os postos de sua carreira por merecimento e reformou-se em 1928 como general de divisão, depois de ter exercido o cargo de commandante da Região Militar de S. Paulo.

Na administração do general Caetano de Faria na pasta da Guerra, esse official, então no posto de major, prestou os seus serviços como official de gabinete.

Posteriormente commandou o 59º batalhão de caçadores, o 13º regimento de infantaria e, como general de brigada, exerceu o commando de brigadas no Rio Grande do Sul, em Minas e S. Paulo.

O general Florindo Ramos era natural do Estado do Piauhy, onde nasceu a 15 de janeiro de 1872.

Missas

Commemorando o 1º anniversario do passamento do senador Bueno de Paiva, a sua familia manda celebrar uma missa em suffragio de sua alma, amanhã, sabbado, ás 10 horas da manhã, na egreja de S. Francisco de Paula.

Uma quadrilha organisada para lesar os cofres da Prefeitura

A policia já descobriu a existencia de mais um criminoso, que se acha foragido

As investigações de hontem na Prefeitura e na 4ª Delegacia

O escandaloso caso das licenças falsificadas, da Prefeitura, de que temos tratado, com abundancia de informações, e que, ainda hontem, tomou grande espaço desta folha, continúa merecendo a attenção de quantos delle tiveram conhecimento. Tanto nos corredores dos palacios da Prefeitura e da Policia Central, como na rua, o crime em apreço tem sido o assumpto preferido em todas as palestras, tecendo-se, em torno delle, toda sorte de commentarios.

Os chauffeurs que lidam com carros de praça, como os estabelecimentos vendedores de automoveis, não sabendo, por ora, como será o caso resolvido, quanto aos prejuizos a que estão sujeitos com as apprehensões de seus documentos, lembram varias providencias, as quaes, de resto, não serão tão facilmente tomadas em consideração, tanto pela policia como pela Prefeitura. Insistem todos, entretanto, que as licenças reputadas falsas devem ser substituidas por um outro documento qualquer que os habilite ao pleno funccionamento nas ruas da cidade, visto que pagaram suas licenças e não devem soffrer as consequencias irritantes de um crime commettido por funccionarios da municipalidade, despachantes e auxiliares destes.

Os planos architectados pela quadrilha, como temos evidenciado, tiveram extraordinario e admiravel desenvolvimento, não tardando os seus effeitos e ficando lesados os cofres da Prefeitura, que se viram privados de elevadas quantias canalizadas para os bolsos dos criminosos. E todos falam do assumpto, lamentando, e com razão, a facilidade com que era executado o plano criminoso.

AS DILIGENCIAS DE HONTEM

Tanto na Prefeitura, como na Policia Central, foram effectuadas hontem, durante o dia e até tarde da noite, numerosas diligencias em torno do caso escandaloso. O dr. Pedro de Oliveira, interessando-se pelo andamento dos trabalhos da Secção de Defraudações, não abandona nenhuma das informações que lhe chegam, por mais insignificantes que pareçam, ao passo que o sr. Gustavo Cortes, chefe daquella secção, com argucia e grande disposição para o trabalho a seu cargo, encaminha e dirige, tambem, as investigações consideradas indispensaveis, ora effectuando prisões, ora apprehendendo documentos, e, ainda, inquirindo as pessoas dignas da sua attenção.

Assim é que, durante o dia de hontem, outras prisões foram levadas a effeito e apprehendidas muitas licenças consideradas falsificadas.

Não é pequeno o numero daquelles que se vêem, sem seus documentos, os quaes não deixam de protestar contra as apprehensões, argumentando que os mesmos não são clandestinos porque têm todos os sacramentos para acreditá-os como legitimos.

De facto, conforme a nossa noticia anterior, nas licenças só ha, de falso, a assignatura do funccionario recebedor.

Entre os estabelecimentos que negociam em automoveis, que vêm sendo prejudicados em virtude da quadrilha de patifes, figura a Auto Mercantil Brasileira S. A., que, ainda hontem, teve tres dos seus carros privados dos competentes documentos, os quaes, aliás, não são falsificados. O gerente, sr. Castro, esteve na chefatura, pedindo as providencias cabiveis, no sentido de serem os mesmos devolvidos.

A COMMISSÃO DE INQUERITO NA 4ª DELEGACIA AUXILIAR

A commissão de inquerito administrativo voltou, hontem, pela manhã, á 4ª delegacia auxiliar, onde esteve longo tempo em diligencias. Foram reinquiridos alguns dos accusados presos, afim de serem esclarecidas certas duvidas verificadas em depoimentos anteriores.

O sr. Oswaldo da Silva Pessoa, presidente da commissão, depois de trocar idéas com o sr. Cortes, deixou a policia, com seus auxiliares, indo funccionar, com os mesmos, no palacio da Prefeitura.

FOI DESCOBERTA A EXISTENCIA DE MAIS UM CRIMINOSO

No decorrer das diligencias de hontem, descobriram os investigadores policiaes que trabalham no caso, a existencia de mais um membro da quadrilha organizada para lesar os cofres da municipalidade.

Trata-se de Saul de Carvalho, que agia com o grupo de Octavio Lopes da Cruz. Um dos membros da quadrilha que se acham presos, levado á cartorio para ser reinquirido, depois de confessar plenamente a responsabilidade que lhe cabe no crime, acabou confessando que á Saul entregava licenças, afim de que este as falsificasse.

As revelações que se seguiram, feitas pelo accusado preso, provocaram novas diligencias fóra de cartorio, tanto mais que, com as mesmas, ficou positivada a existencia desse outro criminoso, que se chama Saul de Carvalho.

UMA DILIGENCIA DA PREFEITURA

Logo que acabou de ouvir as declarações de Corintho de Andrade e outros, o sr. Cortes correu á Prefeitura, onde havia necessidade da sua presença em determinadas diligencias encaminhadas pela commissão de syndicancias.

Algumas dellas estão ligadas ás declarações de Corintho de Andrade, que aponta Saul de Carvalho como um dos principaes membros da quadrilha de que faz parte.

DOIS FORAGIDOS QUE ESTÃO SENDO PROCURADOS

Octavio Lopes da Cruz, um dos falsificadores da firma do recebedor da Prefeitura, desappareceu, não se sabendo qual seja o seu paradeiro. O mesmo acontece quanto ao seu companheiro Saul de Carvalho, que logrou fugir, logo que o crime veiu á baila.

Procuram-os alguns agentes, suppondo-se hajam refugiado em algum ponto desta capital.

Entretanto, ha quem fale na possibilidade de ter Saul embarcado para S. Paulo occultando-se numa fazenda da cidade de Ribeirão Preto, de propriedade de um parente seu, e onde, affirmam, já esteve durante dois annos. Acredita-se, por isso, tenha para lá rumado, tambem, Octavio Lopes da Cruz.

EM TORNO DA VIDA DE CORINTHO

Corintho de Andrade, que, desde o dia da descoberta da patifaria, vem sendo referido nas nossas reportagens, e que a principio negou qualquer participação no crime, para, mais tarde, acabar confessando a sua responsabilidade, levava uma vida faustosa, sendo, para tanto, insufficientes os seus vencimentos, como 4º official da Prefeitura.

Possuia um bello automovel, no qual, acompanhado de amigos, com os quaes se entregava a grandes divertimentos, e todos diziam que os seus gastos eram justificados com um premio de 50:000$000 ganho na loteria.

O facto, porém, é que elle confessou o seu crime, adeantando, como dissemos hontem, ter inutilizado meia duzia de blocos contendo canhotos dos documentos falsificados, como medida de precaução.

NÃO SÃO DESPACHANTES NEM PREPOSTOS

No correr das diligencias que se fazem em torno do caso das falsificações, Octavio Lopes da Cruz appareceu como sendo despachante municipal.

Entretanto, segundo declarações que ouvimos dos srs. Mario Diniz de Carvalho e João Britto dos Santos, ambos despachantes officiaes, sendo que o primeiro o é tambem da Recebedoria do Districto Federal, e com escriptorios á rua General Camara ns. 320 e 327, respectivamente, Octavio não é despachante, nem mesmo simples preposto, nunca o tendo sido, tambem.

Quanto a Saul de Carvalho, affirmam, tambem não possue tal occupação.

VAE ENTRAR EM SCENA UMA MULHER

A policia, logo que teve de agir no caso, esteve em diligencias no predio n. 42, da rua do Passeio. Havia uma denuncia, segundo a qual, um dos membros da quadrilha se encontrava, ali, com uma mulher, suppondo-se, então, qualquer cumplicidade da mesma no caso.

Ficou, então, esclarecido que Octavio Lopes da Cruz levava os talões para o predio alludido, onde, mais tranquillo e longe das vistas da policia, falsificava a assignatura do recebedor da Prefeitura.

Fomos informados que a mulher referida nada tem com o crime, mas é amante de um dos accusados e terá de prestar, mais tarde, em cartorio, o seu depoimento.

OCTAVIO ERA, APENAS, UM "ATRAVESSADOR"

A proposito da occupação de Octavio Lopes da Cruz, recebemos o seguinte pedido:

"Illmo. sr. redactor do "Correio da Manhã". — Saudações. — O "Centro dos Despachantes da Prefeitura e Recebedoria do Districto Federal", pelo seu presidente, abaixo assignado, vem solicitar de v. s. a gentileza de rectificar a noticia sobre as falsas licenças de automoveis, na parte em que attribue ao sr. Octavio Lopes da Cruz a qualidade de Despachante Municipal, funcção que nunca exerceu, pela falta de nomeação legal; se o referido Octavio como tal se intitula, é mais um crime pelo qual deverá responder, (falsa qualidade).

A verdade é que elle não passa de um simples atravessador, como são conhecidos os intrusos que pullulam nos arredores e mesmo corredores da Prefeitura, procurando illudir os incautos. Grato pela rectificação solicitada, subscrevo-me assiduo leitor. — *Astolpho Freire Filho*."

HA, NA PREFEITURA, OUTRO DJALMA CRUZ

Recebemos, hontem, a carta seguinte:

"Sr. redactor. — Os jornaes têm publicado noticias referentes a um caso de falsificação de licenças de automoveis e no qual se acham envolvidos diversos empregados da Prefeitura, inclusive um serventuario da Fazenda, Djalma Cruz. Como tambem sou conhecido por Djalma Cruz (Djalma Rodrigues da Cruz) e sou egualmente funccionario da Prefeitura, servindo no Archivo Geral (Directoria de Estatistica e Archivo), peço a v. s. a bondade de publicar esta carta para que todos saibam que existem na Prefeitura dois empregados com quasi o mesmo nome, e que no negocio dos automoveis ou em outro qualquer caso deshonesto, não tem a menor cooparticipação o signatario desta, Djalma Rodrigues da Cruz, filho legitimo de Oscar Rodrigues Dias da Cruz, chefe interino da Directoria de Estatistica e Archivo da Municipalidade.

Muito agradeço a v. s. este favor subscrevendo-me, de v. s. patricio e cr. obr. (a) — *Djalma Rodrigues da Cruz*."

Ultimas theatraes

Onde está o gato?, no Carlos Gomes

A Companhia Margarida Max deu-nos, hontem, no Carlos Gomes, a sua segunda revista, "Onde está o gato?" dos srs. Luiz Iglezias e Geisha Boscoli, com figurinos e suggestões de Luiz Peixoto e Marques Porto. Montada caprichosamente pela empresa M. Pinto, a revista inscreve-se no rol das que tem a casca superior ao recheio e isto naturalmente devido á preoccupação louvavel da empresa de lhe dar uma "mise-en-scene" cara e o genero já está actualmente difficil de ser explorado. "Onde está o gato" possue tambem lindos bailados e interessantes evoluções dos coros, estando bem marcados todos os numeros, mesmo os das "black-girls". Dentre os "sketches" houve um que causou successo pela rapidez da execução e o imprevisto do fusil. Foi aquelle em que Margarida Max fala numa cabine de telephone, ao lado de um cavalheiro de Liliput, que só é visto quando a estrella deixa o posto.

Os papeis comicos estiveram a cargo de Pinto Filho, que fez o Barradas, de Danilo, que imitou com successo a cantora Lydia Campos, Grijó Sobrinho, João Martins, tendo no seu repertorio caipira provocado riso o actor Calazans.

Do elenco feminino, depois de Margarida Max, que se apresentou lindamente vestida e tirou todo o partido dos seus papeis, ha a citar Edith Falcão, que fez com muita malicia o "sketch" do quarto de dormir; Sarah Nobre, Elisa Gomes, Gui Martinelli e Dora Brasil, tendo esta bisado o samba que dansou com Danilo.

Merece elogiosa referencia a intervenção do Lon e Janot, os bailarinos que, além de terem feito elegantemente os seus numeros, marcaram artisticamente os bailados.

Estrearam na revista: em dois quadros patrioticos o correcto actor dramatico Antonio Ramos, que o publico recebeu com sympathia e applausos como de direito, e o actor Francisco Ferreira, que fez lembrar muito o irmão Procopio, a mascotte do Trianon.

A "mise-en-scene" é do actor Olavo de Barros, que tambem tomou parte na representação, com a linha que vem de ha muito mantendo.

O AUGMENTO DO PREÇO DAS ASSIGNATURAS DA CENTRAL DO BRASIL

Urge agora melhorar os seus — serviços —

Já desde hontem que os moradores dos suburbios da Central do Brasil vêm cumprindo uma sentença, aliás, prevista ha alguns mezes, no tocante ao augmento do preço das assignaturas.

E' de hontem, assim podemos dizer, a medida adoptada pela administração da Central do Brasil diminuindo a venda das assignaturas.

Esta medida, como é do dominio publico, porquanto toda a imprensa commentou-a largamente, motivou um grande numero de prejuizos aos freguezes diarios da nossa via-ferrea. Quem passasse, nestes ultimos tres mezes, em frente á "gare" inicial da Central do Brasil, nos dias da venda das assignaturas, ficaria horrorizado com as scenas degradantes que ali se verificaram, provocadas, simplesmen-

O povo, numa ansia natural de agir dos dirigentes daquella repartição.

O povo numa ansia natural de se munir da assignatura, commettia graves faltas.

De vez em quando surgiam empurrões, bofetadas, conflictos, mesmo, emfim, toda a sorte de desatinos, aggravados com a intervenção violenta da policia.

Felizmente o povo viu logo neste procedimento da Central do Brasil uma especie de preparo para um assalto á sua algibeira.

De facto, elle não se enganou, prevendo este augmento do preço das assignaturas.

Este augmento importa em fazer desapparecer, praticamente, a assignatura, ao comparar-se o seu preço actual ao antigo.

As assignaturas de 2ª e 1ª classes custavam, outrora, 5$000 e 10$000, respectivamente.

Actualmente ellas estão na mesma ordem, pelo preço de.... 9$000 e 18$000, havendo, portanto, nestas, um augmento de 50 °|° e naquellas, 80 °|°.

Quando dizemos que as assignaturas, praticamente, desappareceram é pelo facto do povo concorrer com a mesma quantia mensal, usando os bilhetes diarios de ida e volta pelo preço de $300, em 2ª classe e $500 em 1ª classe.

Cumpre agora á Central do Brasil inspirar-se na lei das compensações e melhorar os seus serviços, attendendo, assim no estado psychologico dos seus clientes.

Os processos hontem julgados na 1ª auditoria do exercito

Reuniu-se hontem, na 1ª auditoria, o conselho permanente que ali funcciona, sob a presidencia do coronel Manoel Corrêa do Lago.

Aberta a sessão, foram apregoados os seguintes réos, que respondem por crime de insubmissão: Pio Pinheiro, Carlos de Almeida Sobrosa, Vilobaldo Pires de Oliveira, Ismael Ferreira de Souza, Manoel Vicente da Silva, Julio Quintino Vicente, José Figueira da Silva e Raymundo Pires da Silva, sendo annullados os processos deste ultimo e de Pio Pinheiro, absolvendo os demais.

Pelo mesmo conselho entrou em julgamento o soldado Manoel Pereira dos Santos, accusado de tentativa de morte, que foi condemnado.

"EXCELSIOR" NO SEU NUMERO 19

Temos sobre a nossa mesa de trabalho o numero 19, deste mensario de luxo, que vem marcando um logar de destaque entre as publicações illustradas da imprensa carioca.

Assim é que neste numero, a "Excelsior" abriu um interessante e curioso inquerito entre as senhoras da nossa sociedade elegante, para saber" qual a sua occupação predilecta", e estabeleceu as bases de um novo concurso literario entre a mocidade das nossas escolas normaes e collegios secundario de todo o paiz em que os premios estabelecidos subirão a mais de um conto de reis.

Além das numerosas e interessantes secções que o publico já conhece, creou mais as de campos, hortas e jardins, architectura e theatro.

O numero deste mez é o que pode chamar-se um numero completo de interesse e de actualidade.

Entre a sua magnifica reportagem destaca-se uma linda pagina do Corcovado a verde — negro, e uma encantadora trichromia de Assis Camillo representando a Travessa do Commercio.

Na lista dos seus colaboradores, figuram os nomes do prof. Candido Mendes de Almeida, dr. José de Sá Nunes, Escragnolle Doria, etc.

Na secções de módas, contos, desporto e cinema muito desenvolvidas, encontram-se numerosissimos *doublés* de côres harmoniosas e artisticamente distribuidos.

São 138 paginas de leitura escolhida, todas profusa e artisticamente illustradas, destinadas ao mais ruidoso e merecido successo.

Resumo dos telegrammas recebidos até ás 6 horas de hontem

INGLATERRA

Os technicos do aerodromo de Croydon dizem que a Italia mandará onze hydroplanos a disputar a Taça Schneider. Os italianos possuem motores de 1.600 cavallos e levarão pelo menos dois aeroplanos de 1.000 cavallos. —

— Noticia-se de Plymouth que a velocidade média que o transatlantico allemão está desenvolvendo é de 27.91 nós. — U. P.

FRANÇA

Os jornaes parisienses commentam o poder de persuasão do senhor Briand, ao obter o voto de confiança. "La Volonté" considera o seu discurso uma mistura de ironia, força, estabilidade e argumentação e os outros jornaes dizem que depois da conferencia politica é que o gabinete será julgado pelos seus actos. — U. P.

— Violento incendio destruiu 50 casas na praia de verão de Saint Etienne de Tinee, Alpes Maritimos, sendo enviados reforços de bombeiros de Nice. Ante a impetuosidade do fogo, a população teve ordem de evacuar a localidade. — U. P.

— Entre os telegrammas recebidos pelo primeiro ministro Briand, pela sua investidura, figuram os dos srs. MacDonald e Henderson e do general Primo de Rivera. — H.

— Um violento incendio num estabelecimento pyrotechnico de Toulon provocou a explosão de sete granadas, havendo panico, elevados damnos materiaes e dois feridos. — H.

— Noticias de Lens dizem que occorreu uma explosão de grisu numa mina da região, morrendo oito mineiros. — H

ALLEMANHA

O explorador sueco Sveden Hedin, que organizou a expedição sueca ao Thibet, foi recebido pelo presidente Hindenburg, que está interessado pela expedição. Falando aos jornaes, Hedin disse que a sua viagem pelos Estados Unidos e a Europa tinha por fim consultar especialistas, devido á sua saude. — A. B.

— Foi contratado o maestro Toscanini para reger, nos festivaes wagnerianos de Beyreuth, as representações de "Tristão e Isolda" e "Tannhauser".

— Chegou a Berlim o general Diaz, inspector do exercito chileno, havendo varias homenagens planejadas em sua honra. — A. B.

— O sr. Jarres, já uma vez candidato á presidencia da Republica, vae candidatar-se a burgo-mestre de Wupper, á nova cidade pela fusão de Barmen e Elberfeld. — A. B.

ITALIA

O Tribunal Civil determinou que numerosas creanças que receberam nomes anti-christãos ou bolchevistas, como Atheu, Anarchista, Libertario, Vingança e Dynamite, postos no periodo de agitação vermelha na Italia, tenham nomes correspondentes ás tradições christãs. — U. P.

— Monsenhor Calabrese, bispo de Aosta, ascendeu á montanha, acima da aldeia de Ollomont, inspeccionando o local do acampamento da Associação Alpina de Milão, da qual o Papa é socio honorario. — U. P.

— Um incendio destruiu varias casas na communa de Perignano, com 100.00 liras de prejuizos. — U. P.

— O primeiro ministro recebeu em audiencia os prefeitos de todo o paiz, sendo feito um relato da situação economica e politica das suas circumscripções pelos de Palermo e Sicilia. — U. P.

RUSSIA

Manifestou-se um incendio na aldeia de Yana, perto de Ribinsk, morrendo 31 pessoas e sendo destruidas 70 casas. — U. P.

YUGOSLAVIA

Telegramma de Sarajevo diz que o incendio na estação ferroviaria destruiu dois depositos de locomotivas, havendo indicios de que o fogo foi ateado por agitadores communistas. — H.

ESTADOS UNIDOS

A Lasky Corporation annuncia a conclusão das negociações para a acquisição da Sanger Theatres Incorporated, proprietaria de cinemas na America Central e Indias Occidentaes. — U. P.

MEXICO

O coronel rebelde Narciso Pineda, que se revoltára ha seis annos, foi capturado, julgado e executado. — U. P.

CHRISTO REDEMPTOR

Apurados até agora 439:415$000

Por communicação que recebemos da commissão executiva do monumento a Christo Redemptor, estamos informados de que continua ainda, nas parochias da archidiocese, o movimento iniciado ha pouco, em prol dessa grandiosa obra de fé.

Como prova de que a generosidade do catholico povo carioca não arrefeceu, damos a seguir os augmentos com que algumas das nossas freguezias accresceram, da ultima semana para cá, as suas contribuições: Lagoa, ... 102:050$000; Gloria, 85:500$000; Engenho Velho, 80:000$000; Copacabana, 27:000$000; Espirito Santo, 22:145$000; Candelaria, 20:364$700; Sacramento, 11:008$; São José, 10:676$500; Santa Thereza, 7:560$700; Engenho Novo, 7:500$000; Sant'Anna, 7:100$000; Santa Rita, 7:502$000; Dores, (Meyer), 6:561$200; Lourdes, ... 5:500$000; Coração de Jesus, 8:287$200; S. Christovão, ... 6:042$100; Gavea, 6:010$000; Piedade, 6:000$000; Luz, 5:500$000; N. S. da Paz, 5:385$600; Santo Antonio, 4:155$000; Engenho de Dentro, 4:000$000; Andarahy, ... 3:891$700; Salette, 3:500$000; S. Christo, 3:463$000; Ponta do Caju', 2:751$000; Inhauma, 2:500$; Campo Grande, 3:200$000; Paquetá, 2:000$000; Realengo, 2:000$ Cascadura, 2:000$000; Olaria, .. 1:500$000; Marechal Hermes, 1:300$000; Santa Cruz, 1:500$000; Ilha do Governador, 1:096$000; Anchieta, 1:000$000; Madureira, 1:050$000; Oswaldo Cruz, 1:000$; Bangu', 1:000$000; Bomsuccesso, 993$000; Jacarépaguá, 937$000; Irajá, 807$000; Guaratyba, 204$; avulsos, 2:393$400.

Somma total até hoje conhecida: — 439:415$000.

INSTITUTO DE PREVIDENCIA

Expediente do director:

Requerimentos — Manoel Hygino do Nascimento e Luiz Miguel Nogueira — Restitua-se. Rubem de Sá Pacheco — Aguarde opportunidade. Dr. Floriano de Araujo Góes — Deferido. Everardo Augusto de Carvalho, Alexandre Amorelli, Marcionillo Corrêa de Toledo, Antenor Galvão Almeida, Augusto Mendonça, Mario Carmo dos Santos, José Biolchini, Carlos Vieira Cardoso, Leopoldo Barbosa, Hugo do Amaral Vergueiro, Americo Ferreira Franca Xavier, Manoel do Amaral, Antonio da Silva Monteiro, Marciano Argeu Vieira, Francisco Neves, Euzebio Elias Gomes, Jorge Ferreira de Oliveira, Durval Ribeiro Rosado, Djalma José Marques, Alvaro Araujo da Conceição, João Martins Falleiro, José Ernesto Coelho, João Corrêa da Silva Amaral, Fernando la Rocha Vaz, Euclydes de Souza Breves, Mario do Nascimento Braga, Antonio Ferreira Polonio, Isaac Bernardes Camello, Altamiro da Costa Coucieiro, Everaldo Cabral, Durvalino de Oliveira, Victor Santa Cruz, Lupercio Caralino Ferreira, José da Silva Torres, Christovão Theodoro Cabral, Antonio Sebastião dos Santos, Antonio Pereira Vianna, Aristides Manoel Borges, Alberto Fonseca de Mendonça, Antonio Ferreira da Costa Navaes, Hygino Maria de Lima, Alfredo Angelo, João Venuto da Silva, Reinaldo Jorge da Silva, Gabriel de Almeida, Augusto Austin, José de Pontes, Antonio Martins Vianna, Alfredo Pimentel Pereira, Ignacio Felisberto Gonzaga, Armando Simone, Isaac do Sacramento, Alfredo de Souza Machado, Manoel da Silva Barbosa Junior, Alvaro Alvares de Almeida Neves, Palmerino de Oliveira Guimarães, João Ribeiro do Sul, Oscar A. de Carvalho Bastos, Aarão Indio do Brasil, Alcino Pereira de Abreu, Alcêo Teixeira Travassos, Henrique Rodrigues de Souza, Alamiro Pimentel Pereira, Arthur Dias Barcellos, Manoel Soares Macedo, Cleto Antonio de Oliveira, José Gomes Pinheiro Machado Sobrinho, Arnaldo Feitro de Oliveira, Francisco Miranda, Arteiro, Raul d'Amantier Travassos, Franklin Guilherme do Amaral, Americo Teixeira de Carvalho, José Santos Bequito, Antonio da Costa Coucieiro, Antonio Campos, Orminda da Rocha Santos, Antonio Corintho Costa, Paulo Lisboa Barbosa, José Antonio de Souza Junior, Manoel José de Moura Junior, Antonio Tiburcio Gomes, João Luiz Bastos, Laureano da Rocha Vaz, Antonio Nicacio, João Gabriel Cabral, Oldhemar Babo, Pedro Rothier Corrêa Pinto, Cezar Lucio Ribeiro Russell, Norberto Carlos da Silva, Humberto Failleice e Aldo Klaes — Cancellem-se as inscripções, nada havendo a restituir do que foi pago até dezembro de 1927.

Emprestimos — 3760 — 3489 — 3531 — 3572 — 3586 — 3637 — 3656 3680 — 3690 — 3691 — 3692 — 3697 3694 — 3696 — 3697 — 3699 — 3700 3703 — 3706 — 3708 — 3710 — 3713 3715 — 3718 — 3719 — 3720 — 3725 3731 — 3733 — 3735 — 3736 — 3737 3738 — 3739 — 3742 — 3749 — 3750 3751 — 3752 — 3756 — 3757 — 3758 3759 — 3760 — 3761 — 3763 — 3761 3764 — 3765 — 3768 — 3770 — 3771 3772 — 3776 — 3777 — 3778 — 3779 3780 — 3781 — 3784 — 3785 — 3787 3788 — 3789 — 3791 — 3792 — 3793 3794 — 3795 — 3796 — 3797 — 3798 Deferido. 3744 — 3698 — 3701 — 3705 — 3723 — 3727 — 3728 — 3729 3734 — 3741 — 3743 — 3746 — 3747 3755 — 3769 e 3773 — Deferido, descontada do emprestimo a importancia em debito. 3711 — Deferido, provando o requerente não ser contribuinte obrigatorio da Caixa de Pensões e Aposentadoria da Marinha. 3347 — Indeferido. 2051 — Deferido, fazendo o requerente uma nova proposta. 3709 — Compareça para prestar esclarecimentos. 3716 — Archive-se. 3714 e 3754 — Deferido, procedendo-se de accordo com a portaria n. 38, 64 e 114 — Officie-se, autorizando a averbação da consignação de 118$500 e o pagamento do emprestimo na importancia de 4:250$000. 62 — Officie-se, autorizando a averbação da consignação de 79$000 e o pagamento do emprestimo na importancia de 1:000$000. 89 — Indeferido, á vista do disposto no art. n. 71, do regimento interno. Officie-se para conhecimento do interessado.

CRUZADA NACIONAL CONTRA A TUBERCULOSE

Na proxima collecta em beneficio do Sanatorio Infantil de — Nogueira —

Realiza-se amanhã, como vem sendo annunciado, a collecta promovida pela Cruzada Nacional contra a Tuberculose, em beneficio do Sanatorio Infantil de Nogueira.

São patrocinadoras dessa collecta as senhoras:

Mario de Souza, J. F. Cunha de Menezes, Raul Fernandes, Mafra de Laet, Carmen Osorio de Almeida, L. de Ouro Preto, Mattos Fonseca, Stella Duval, Fernando de Almeida, Maria Porchat, Jeronyma Mesquita, Cruz Machado, Wanderley Pinho, Paulo Penido, Léo Torres da Silva, Elysio Rodrigues Lima, Octavio Souza Gomes, Bernardino Maia, José Lampreia, Alice Diogo, Piratinino de Almeida, Heitor Calmon, Eurico Cruz, Antonio Calmon Vianna, Hilda de Sá Magno, Branca Guimarães, Oscar da Porciuncula, Osorio Mascarenhas, Olyntho de Magalhães, Eugenio Gudim, Dyonisio Cerqueira, Raul de Taunay, Delgado de Carvalho, Price Lohman, Alfredo de Paula, Laura da Motta Lima, Pacheco de Souza, Octavio Milanez J. B. Carneiro de Mendonça, Moraes Mendes, João Baptista Brandão, Olegario Marianno, Prodbeere Williams, Antenor Thibau, Anna Amelia Carneiro de Mendonça, Ayres da Fonseca Costa, Alberto Rocha, Miguel Calmon, Oscar Weinschenck, Nilo Goulart, Ernesto Fonseca Costa, Heraldo Souza Mattos, Nelson Guillobel, João Garcia, Taylor Fonseca Costa, Carmen Hermanny, Joaquim Villela, Mello Leitão e Marques Couto.

Miss Leblon tomará parte na collecta, vendendo flores na Avenida, no grupo da sra Carneiro de Mendonça.

A Prefeitura e as licenças de — Obras —

Completou, hontem, um anno, que o prefeito Antonio Prado Junior mandou abrir ao publico a Repartição de Licenças de Obras, creada por determinação de s. ex., de accôrdo com as suggestões que lhe foram offerecidas pelo dr. Alfredo Duarte Ribeiro, director Geral de Obras e Viação.

Como se sabe, essa repartição modificou inteiramente o systema existente, em virtude do qual os differentes tramites para obtenção de licenças de obras consumiam dois ou tres mezes de espera, e as vezes mais.

Foi o seguinte o resultado do primeiro anno de trabalho dessa repartição:

Alvarás expedidos — 23.498

Receita arrecadada — Rs..... 4.860:196$485.

Para se avaliar a efficiencia da organização creada pelo sr. Antonio Prado Junior, basta saber-se que, nos annos anteriores, o maior numero de alvarás expedidos foi de 11.768 (em 1927), com uma receita de Rs. .... 2.904:199$577.

O numero de licenças para construcções inteiramente novas attingiu, no primeiro semestre do corrente exercicio, a 3.114 predios licenciados, o que tambem representa maior cifra até hoje verificada, no mesmo periodo de tempo, para licenças desse genero.

NESTES DIAS
Esta super-producção synchronizada, musicada e com todos os ruidos dos aviões em luta tremenda no espaço, no
PALACIO-THEATRO

SEGUNDO CONGRESSO RODOVIARIO PAN-AMERICANO

Delegados dos Estados Unidos nomeados pelo presidente Hoover

Da embaixada americana recebemos a seguinte communicação:

«Foram nomeados esta semana os delegados dos Estados Unidos ao Segundo Congresso Rodoviario a realizar-se no Rio de Janeiro de 16 a 31 de agosto.

Foi designado para presidente da commissão J. Walter Drake, de Detroit, Michigan, um dos fundadores da Confederação Rodoviaria Pan-Americana de Educação Rodoviaria e membro da sua commissão executiva. O sr. Drake é tambem director da Camara Nacional de Commercio Automobilistico.

Do ramo legislativo do governo o presidente nomeou o senador Tasker L. Oddie, membro da commissão do Senado sobre Correios e Vias Postaes, autor de numerosas propostas no Senado dos Estados Unidos e o congressista Cyrenus Cole, autor da proposta Cole, que dispõe uma verba de $50,000 para um estudo da rodovia pan-americana. O sr. Cole acha-se ha muito tempo intimamente ligado com a legislação attinente aos negocios latino-americanos.

O presidente nomeou para membro technico e consultor economico da commissão, Thomas H. MacDonald, chefe da Directoria de Estradas Publicas dos Estados Unidos e presidente da Junta de Educação Rodoviaria. Mr. MacDonald é reconhecido como sendo a primeira autoridade rodoviaria dos Estados Unidos. Foi membro da commissão executiva da Confederação Pan-Americana de Educação Rodoviaria, representou os Estados Unidos no Quinto Congresso Internacional de Estradas em Milão em 1926 e foi membro da delegação dos Estados Unidos no Primeiro Congresso Pan-Americano de Estradas de Rodagem em Buenos Aires, em 1925.

Como representantes dos departamentos rodoviarios estaduaes o presidente nomeou Frank T. Sheets, engenheiro chefe das Estradas de Rodagem de Illinois, eleito presidente da Associação Americana de Dirigentes Rodoviarios, que se acha encarregado de um dos maiores programmas de construcção rodoviaria dos Estados Unidos e Charles M. Babcock, commissario rodoviario de Minnesota e membro da delegação dos Estados Unidos ao Primeiro Congresso Pan-Americano de Estradas de Rodagem em Buenos Aires e uma das figuras de destaque na finança rodoviaria dos Estados Unidos. Mr. Babcock foi tambem presidente da Associação Americana de Dirigentes Rodoviarios.

Depois de Mr. Drake, H. H. Rice é o segundo dos socios industriaes da commissão. Mr. Rice foi presidente da delegação dos Estados Unidos á Conferencia de Buenos Aires. E' membro da Junta de Educação Rodoviaria, thesoureiro da Camara Nacional de Commercio Automobilistico, e bem assim, autoridade reconhecida em finança rodoviaria.

O oitavo membro da commissão é Frederick A. Reimer, engenheiro consultor de nomeada e presidente da Associação Americana de Constructores Rodoviarios.

Os elementos componentes desta commissão são reconhecidos em Washington como sendo representativos do melhor que os Estados Unidos têm a offerecer em conhecimentos e pratica de construcção e finança rodoviaria. Acredita-se que o presidente exerceu especial cuidado na selecção dos membros, encarando a futura conferencia como um dos contactos mais importantes que este paiz virá a formar com os vizinhos do sul.

Sabe-se que Mr. Hoover, após sua visita á America Latina, na qualidade de presidente eleito dos Estados Unidos, se tornou um interessado ainda maior pela America Latina do que anteriormente, e que elle manifestou o desejo de escolher um grupo que não só representasse dignamente os Estados Unidos, mas que, ao mesmo tempo, pudesse tornar aproveitavel aos outros delegados da Conferencia a larga experiencia deste paiz em materias rodoviarias.

A commissão irá á capital brasileira como representantes officiaes do governo dos Estados Unidos, tendo o Congresso autorizado por resolução na ultima sessão, a acceitação do convite brasileiro e a nomeação da delegação pelo presidente.

Segundo informações do Rio de Janeiro, já se acham bem adeantados os planos de organização do Congresso, sob a habil direcção do presidente Washington Luis e a fiscalização immediata do dr. Timotheo Penteado, director nacional de estradas de rodagem e o dr. Lima Campos, secretario da commissão organisadora. Tanto o dr. Penteado como o dr. Campos foram membros da primeira commissão Pan-Americana de Estradas de Rodagem que visitaram os Estados Unidos em 1924, a convite da Junta de Educação Rodoviaria.»

O dr. José Palhano de Jesus, presidente da delegação brasileira ao Segundo Congresso Pan-Americano de Estradas de Rodagem, pede com o maximo interesse a presença e o comparecimento de todos os membros da referida delegação, hoje, sexta-feira, ás 4 horas, a uma reunião que será effectuada na séde do Automovel Club do Brasil, na rua do Passeio 90.

Os membros dessa delegação, aos quaes se refere o convite acima, são os seguintes: deputado João Thomé de Saboia e Silva, deputado João Moreira Garcez, dr. Carlos Guinle, consul Victor Ferreira da Cunha, e os engenheiros Oscar Weinschenck, Arthur Fragoso de Lima Campos, Alipio Gonçalves Rosauro de Almeida, Armando Godoy, Caetano Lopes, Eugenio Torres de Oliveira, Francisco Penteado, José Mattoso de Sampaio Corrêa, José Luiz Baptista, Lierio de Almeida, Luiz Castanheda de Carvalho e Almeida e Victor da Silva Freire.

EMPREGADOS DA LIMPEZA PUBLICA NA POLICIA CENTRAL

Fartos de serem explorados, desejavam uma providencia do 4º delegado

Foram ter á Policia Central, onde os recebeu o 4º delegado auxiliar, os empregados da Limpeza Publica, Antonio José da Rocha, Augusto Lopes do Amaral, Antonio de Oliveira Rabello, e Arlindo Azevedo, os quaes, representando a classe, a que pertencem, appellavam para a autoridade, no sentido de serem cessadas as explorações de que são victimas. Não se tratando de um caso de policia, esta nada pôde fazer em beneficio dos mesmos, embora reconheça que são victimas de explorações inominaveis, arrastados pela miseria, ao agiota, e tudo isso, affirmam, em consequencia do atrazo de pagamento.

O agiota José Francisco dos Santos Junior tem vivido espalhafatosamente, ás custas desses trabalhadores, na proporção de duzentos, com o agio de 10 %, e mediante procuração, transacção que são garantidas pela municipalidade, de modo a que Santos Junior tem de lucro mensal, a quantia de 60:000$000. Os trabalhadores, que tem ordenado de 300$ mensaes, são obrigados, ainda, ao pagamento da importancia de 20$000, correspondente ao emprestimo, e ainda mais, se submettem antes de receberem o emprestimo, dando, ao agiota, a quantia de ... 2:730$000.

E não é só. O empregado que, ao mesmo tempo, tem necessidade de qualquer mantimento para a sua familia, consegue o fornecimento, em um estabelecimento de que é socio o agiota alludido, ficando o infeliz obrigado ao pagamento de um preço de 200 % a 300 % a mais do seu valor real.

E' improcedente o pedido

O juiz da 4ª vara criminal julgou improcedente o "habeas-corpus", pedido em favor de Antonio Gomes Leiria.

Compre os artigos do
Parc Royal
e de muitas outras casas — pagando em
10 PRESTAÇÕES
na
A COMPENSADORA
29—Rua Ramalho Ortigão—29
(antiga Trav. São Francisco)
1º andar — Elevador
— PEÇAM PROSPECTOS —

Correio musical

CONCERTO DE DESPEDIDA DE MOISEIWITSCH

Moiseiwitsch realiza hoje, no Lyrico, ás 9 horas da noite, o seu concerto de despedida com o seguinte programma:

1ª parte — a) — Sonata op. 13 (Pathetica), Grave, Allegro molto, Adagio cantabile, Rondó e Allegro — Beethoven.

b) — Sonata op. 27 (Ao luar), Adagio sustenuto, Allegretto, Presto agitato — Beethoven.

2ª parte — Conto, em mi menor — Medtner.

"Flirts em um jardim chinez", "Hora de agitação em Kon-Kong" — Chasins.

"Minuetto da Arlésienne" — Bizet-Rachmaninoff.

"Le petit ane blanc" — Ibert. "Toccata" — Ravel.

3ª parte — "Ballada em fá maior" — Chopin.

"Chant Polonais" — Chopin-Liszt.

"Marcha Nupcial" — Mendelssohn-Liszt.

Vemos com grande prazer que o programma é variado e contém alguns numeros novos de interesse.

RECITAL DE VIOLINO DE RAUL LARANJEIRA

Realiza-se hoje, ás 5 horas da tarde, no Municipal, o concerto do illustre violinista patricio Raul Laranjeira.

Será executado o seguinte programma:

Violinista Raul Laranjeira

1ª parte — Corelli — "Sonata" em ré menor.

Mendelssohn — "Concerto", allegro, molto appassionato, andante, allegro vivace.

2ª parte — Schubert-Friedberg — "Rondó".

Debussy — "Bruyéres".

Paul Kirman — "Chants Juifs du Yemen".

Ravel — "Pavane pour une infante defunte".

Godowsky — "Alt Wien".

3ª parte — Chaminade-Kreisler — "Serenata".

Wieniawsky — "Scherzo-Tarantella".

Ao piano — professor José de Souza Lima.

RECITAL DE CANTO DE FRANCISCO PEZZI

Os maleficios da temperatura devem ter influido poderosamente na garganta do tenor patricio Francisco Pezzi, reduzindo-lhe de muito os meios vocaes. O peor maleficio, porém, para o cantor gaúcho foi aquella nota exterminada de "unico no Brasil no genero do notavel Tito Schipa" que figurava no seu programma! Nada justifica, na voz e na sua arte, semelhantes dizeres orgulhosos... Tito Schipa é um cantor finissimo, um cantor de raça, que tanto brilha no palco lyrico como no tablado muito mais difficil dos concertos.

Francisco Pezzi, apezar de toda boa vontade, é ainda neophyto na arte do canto. A voz é pouco extensa, fraca e de timbre um tanto apagado. Acreditamos fosse isso, em grande parte, devido ás influencias atmosphericas adversas.

Não podendo portanto cantar de verdade, o sr. Francisco Pezzi abusou do falsete, gesticulou — o que é fóra de proposito num salão de concerto — e depois, sem saber o que fazer das mãos, enfiou-as nos bolsos!

Não obstante, o tenor patricio possue qualidades excellentes: muito sentimento, boa dicção, em quaesquer das linguas em que cantou, — e não foram poucas: francez, italiano, hespanhol e portuguez — e sobretudo a nitidez dos varios estylos musicaes.

Foi, de certo, apreciando isso que o auditorio o applaudiu calorosamente.

Mario Azevedo fez o acompanhamento com justeza, mas de um modo um tanto incolor. Seria tambem devido á tal temperatura?

Ao piano não deve apenas seguir o canto, mas auxiliar tambem o cantor, dando vida, colorido e sentimento á musica, numa verdadeira collaboração com o solista. Mario Azevedo sabe-o perfeitamente.

"NOITE LYRICA" DO BAIXO GUILHERME CORRÊA

No salão do Club Gymnastico Portuguez effectua-se amanhã, ás 9 horas da noite, a festa artistica do baixo Guilherme Corrêa, com o concurso dos artistas seguintes: soprano Margarida Magalhães, tenor Oscar Gonçalves, barytono Ernesto De Marco, violinista Henrique Lopes, poeta Luiz Loureiro e pianista professor Souza Lima.

Baixo Guilherme Corrêa

Será executado o seguinte programma:

1ª parte — I — Mozart — "Flauta Magica" — Possenti Numi — Baixo Guilherme Corrêa.

II — Verdi — "Traviata" — Soprano senhorita Margarida Magalhães.

III — Rossini — "Barbeiro de Sevilha" — Cavatina — Barytono Ernesto De Marco.

IV — H. Oswald — "Il Neo" — Berceuse — Tenor Oscar Gonçalves.

V — Verdi — "Simon Boccanegra" — Il lacerato spirito — Baixo Guilherme Corrêa.

2ª parte — I a) — Massenet — "Thais" — Meditation.

b) — Wieniawsky — "Obertass" — Mazurka — Sólos de violino — Sr. Henrique F. Lopes.

II — Verdi — "Rigoletto" — Caro Nome — Soprano senhorita Margarida Magalhães.

III — Leoncavallo — "Pagliacci" — Prologo — Barytono Ernesto De Marco.

IV — Donizetti — "Elixir de Amor" — Una Furtiva Lagrima — Tenor Oscar Gonçalves.

V — E. Diaz — "Benvenuto" — Baixo Guilherme Corrêa.

3ª parte — I — Luiz Loureiro — "Poema do azul" — Declamação pelo autor.

II — Dell'acqua — "Les Songes" — Valse concerto — Soprano senhorita Margarida Magalhães.

III — Verdi — "Un ballo in maschera" — Eri Tu — Barytono Ernesto De Marco.

IV — Massenet — "Manon" — Ah! de Saint Sulpice — Tenor Oscar Gonçalves.

V — Verdi — "Ernani" — Infelice e tuo credevi — Baixo Guilherme Corrêa.

RECITAL DE RENATO MURCE

Conforme já annunciamos, amanhã, ás 9 horas da noite, Renato Murce, o apreciado cantor patricio, dará o seu recital de musica regional brasileira no salão do Instituto Nacional de Musica.

Chegou a vez dos que habitam no interior

Ao Snr. Asdrubal Lopes d'Oliveira, residente em Victoria, E. do Espirito Santo, o "Ao Mundo Loterico" — rua do Ouvidor, 139, remetteu o bilhete n. 2.501 premiado com 100:050$000 e ao Snr. Nuno P. d'Oliveira, residente em Montes Claros, E. de Minas, o bilhete 2.501, approximação da sorte grande. No proprio balcão da "Ao Mundo Loterico", foi hontem vendido o bilhete 55.151 com toda a dezena de ns. 55.151 a 55.160 e mais o bilhete branco n. 21.860, com o numero vermelho 64.705 sorteado com 1:000$, bem como toda a dezena de numeros 64.701 a 64.710. Hoje, Envelopes "Mascotte", 70 Contos por 5$, ou com 2 "parallelas" — 3 sórtes grandes, sendo 50 Contos por 4$, 20 Contos por 2$ e 50:000$ por 25$, fracções a 2$500, jogam os 6 mil numeros e da mais 10 finaes duplos e mais uma de 300:000$ por 50$, fracções a 5$. Amanhã: 200:000$ por 20$, meios 10$, fracções 1$, dezeninhas a 10$, com os 2 numeros em cada bilhete, finaes duplos e mais 10 finaes duplos e quarta-feira proxima, 500:000$000 por 180$, fracções a 9$, com mais 10 finaes. Só no "Ao Mundo Loterico" — rua do Ouvidor, 139. (8267)

Instrucções da policia sobre o transito de vehiculos

Por determinação do chefe de Policia, e de accordo com o decreto n. 15.614, de 16 de agosto de 1922, o 1º delegado auxiliar baixou instrucções no sentido de que, até segunda ordem, durante o tempo em que estiverem sendo executadas as obras no trecho comprehendido entre Lagoinha e Sylvestre, em Santa Thereza, o transito de vehiculos que demandarem o Sylvestre terá o seu itinerario pelo trecho da ladeira do Ascurra.

— o romance da vida e dos amores de um principe que, para poder viver, se fez aviador...

E' o enredo da opereta, apresentado com a SUA PARTITURA.

Protagonista:

IVAN Petrovich

SEGUNDA-FEIRA no

GLORIA

A Escola de Enfermeiras D. Anna Nery, da Saude Publica vae receber novas — alumnas —

Communicam-nos:

"Na secretaria da Escola de Enfermeiras D. Anna Nery, do Departamento Nacional de Saude Publica, annexa ao Hospital São Francisco de Assis, á rua Visconde de Itauna, 375, acham-se abertas, até 22 de agosto p. f. as matriculas das candidatas ao novo curso a iniciar-se a 1º de setembro p. f.

Com a inauguração recente do novo edificio de aulas, a Escola de Enfermeiras D. Anna Nery concluiu as suas installações modelares, offerecendo agora ás jovens patricias o maximo conforto, desde as esplendidas commodidades da casa de residencia de alumnas, no edificio do ex-hotel Sete de Setembro, á Avenida Ruy Barbosa, 12, até ás modernas salas de conferencia, laboratorios e salas de descanso do lindo pavilhão de aulas, nos fundos do Hospital S. Francisco de Assis.

Como se sabe, ás alumnas da Escola de Enfermeiras D. Anna Nery, são dispensados o ensino e a manutenção inteiramente gratis, recebendo ainda, para suas pequenas despezas pessoaes, a quantia de cento e sessenta mil réis, mensaes, de sorte que ás nossas jovens patricias, aquella Escola official, offerece todas as facilidades para se prepararem convenientemente para o exercicio de uma das mais nobilitantes e bem remuneradas profissões femininas.

Sendo uma profissão relativamente nova no nosso paiz, a Escola de Enfermeiras D. Anna Nery não poude ainda fornecer o numero de profissionaes competentes para as necessidades da propria Saude Publica, para hospitaes, casas de saude e particulares e escolas municipaes, onde são requisitadas para a assistencia hygienica das creanças.

Para a matricula exige-se da candidata que seja brasileira, que tenha certificado de exames preparatorios ou diploma de uma Escola Normal do paiz, que goze de bôa saude e que tenha de 20 a 35 annos.

As candidatas devem apresentar-se á directora da Escola de Enfermeiras D. Anna Nery, nos dias uteis, das 10 ás 12 horas, á rua Visconde de Itauna, 375, Hospital S. Francisco de Assis, onde lhes serão dadas todas as informações necessarias."

Epilepsia — Antepileptico Weismann — O unico que combate a enfermidade em todas as suas fórmas. **A' venda nas drogarias.**

(B 14636)

COM VISTAS A' LIMPEZA PUBLICA

Reclamam os moradores da rua Dias da Cruz

Contra todas as normas de hygiene, a Limpeza Publica faz despejar todo o lixo arrecadado da scasas na rua Dias da Cruz, em frente ao numero 254, em contraste, aliás, com os homens da Saude Publica que, em todo caso, sempre por alli apparecem, perguntando como vão passando todos.

Por nosso intermedio, os alludidos moradores pedem uma providencia ao prefeito afim de acabar com essa tão perigosa anomalia.

FRANQUEADO AO PUBLICO O GRANDE HOSPITAL SANATORIO DA UNIÃO DOS EMPREGADOS DO COMMERCIO DO RIO DE JANEIRO

Uma deliberação da directoria do mesmo orgão de classe

Empossada em 29 de junho ultimo, a nova Directoria da União dos Empregados do Commercio resolveu franquear aos seus consocios e ás suas familias, aos empregados do commercio em geral, grande immovel localizado na Estrada Velha da Tijuca numero 99, domingo proximo, das 12 ás 17 horas. Como é sabido, esse immovel, recentemente adquirido pela "União" para o seu Hospital Sanatario, é um dos mais bellos e mais importantes, entre os que enriquecem o majestoso bairro da Tijuca, dispondo de amplos jardins, hortas, pomares, parques, além de uma elegante e vasta capella, completamente paramentada, ampla piscina, duas cascatas de aguas naturaes e mattas que se extendem até a estrada do Sumaré. Essa propriedade está localisada á tres minutos do ponto dos bondes da linha da Tijuca, tendo facil accesso.

Por etsa forma pretende a Directoria da União dos Empregados do Commercio divulgar os predicados da excellente situação onde será localisado o Hospital Santario e, a seguir, uma colonia de férias.

DEVIDO A UMA TRANSACÇÃO COMERCIAL

A victima falleceu no hospital

O facto foi por nós noticiado na edição de 28 de junho findo.

Em Marechal Hermes, por questões de negocio, Manoel da Silva, que comprára a Augusto de Almeida Cardoso um armazem de seccos e molhados á rua VI n. 163, enraivecido por querer Almeida cobrar-lhe novamente o que já havia sido pago, mas do que não fôra dado recibo, travou com elle forte discussão.

No furor da luta, Almeida sacou de um revolver para atirar em Silva, que para elle investiu, desarmando-o, e com sua propria arma alvejou o seu contendor, ferindo-o gravemente no abdomen.

Após receber os soccorros da Assistencia do Meyer a victima foi hospitalizada na Beneficencia Portugueza, onde hontem alli falleceu em consequencia dos ferimentos recebidos.

A' noite o cadaver foi removido para o necroterio do Instituto Medico Legal, onde será necropsiado hoje.

A preparatoria do Tribunal do — Jury —

O presidente do Tribunal do Jury marcou para o dia 5 do corrente a primeira reunião preparatoria referente ás sessões do mez d agosto.

Uma queixa contra o tenente-coronel Leopoldino de Almeida

O tenente Armando Rabello deu, ha tempos, uma queixa-crime contra o tenente-coronel Leopoldino Ouriques de Almeida, director da Escola Veterinaria do Exercito.

Esta queixa foi remettida á circumscripção judiciaria, que fez distribuil-a á promotoria.

Publicações a pedido

O AUGMENTO DAS PASSAGENS NA CENTRAL DO BRASIL

O deputado Adolpho Bergamini defende os interesses dos funccionarios publicos

Na sessão de 29 do mez findo o nosso companheiro deputado Adolpho Bergamini pronunciou o seguinte discurso:

O sr. Adolpho Bergamini — Sr. presidente, aproveito-me desta hora, na nossa sessão de hoje para formular, notadamente em nome dos empregados da Estrada de Ferro Central do Brasil, uma reclamação, de todo ponto de vista procedente.

Esses serventuarios, como os das demais estradas de ferro da União foram, bruscamente, impedidos de usar passagens da ferrovia onde trabalham, em consequencia da maneira por que tem sido executada a chamada lei Cardoso de Almeida, que suppriniu os bilhetes gratuitos. Não tem a administração publica dado interpretação intelligente a esse decreto. Basta recordar que, quando da sua elaboração nesta Casa, tive opportunidade de descrever, singelamente, a situação dos empregados da Central e de alludir á concessão, que o regulamento faz aos mesmos servidores, de passagens para pessoas das respectivas familias, com reducção apreciavel.

O nobre autor da lei tranquillizou esses funccionarios publicos, honrando-me com um aparte esclarecedor. Frisou bem s. ex. que o projecto de lei então em transito não abrangia aquelles empregados, pois seriam respeitadas as disposições constantes dos regulamentos. Transformado em lei o projecto, a direcção da Estrada de Ferro Central do Brasil, entretanto, obedecendo ás determinações do governo, nega execução ao que se contém no regulamento da mesma dependencia federal, e ainda cerceia, por todas as fórmas, a concessão das passagens para os proprios empregados, até as imprescindiveis á locomoção dos que vão exercer sua actividade nas differentes divisões e subdivisões da estrada.

Resulta dahi, sr. presidente, que esses empregados, os quaes não foram contemplados com qualquer accrescimo de vencimentos, porquanto, conforme accentuei, a grande maioria de funccionarios publicos que percebem estipendios até 300$ ou 400$, não foi favorecida pelo augmento realizado *ex-vi* da lei votada nos ultimos dias de sessão do anno passado, ainda tiveram de soffrer, na sua economia privada, maior despesa, qual a do pagamento das passagens.

As assignaturas, que beneficiavam, de algum modo, os moradores das zonas suburbana e rural do Districto, estão sendo restringidas, com o firme e indisfarçavel proposito de supprimil-as.

Assim, aquelles que empregam sua actividade no centro commercial da capital da Republica, compellidos a morar na peripheria do Districto, pela elevação dos preços dos alugueres de casa, não têm como transportar-se do tugurio em que habitam ao logar onde trabalham.

A situação é evidentemente afflictiva. Pobres operarios, empregados no commercio, homens que fazem parte da chamada classe média, tantas vezes, para poderem vir ao seu serviço, são obrigados a retirar das despesas diarias, de manutenção da propria familia, a importancia que têm de dispender com o transporte para o centro urbano.

Antes, como salientei, havia a facilidade da acquisição das assignaturas no começo de cada mez, logo que esses pobres homens recebiam os seus salarios ou estipendios. Agora as difficuldades oppostas pela administração são de tal ordem que as assignaturas vão escasseando, achando-se na imminencia de desapparecer de todo.

Relativamente aos empregados da Central, nota-se um contraste doloroso; emquanto são chamados a preparar composições de luxo, trens sumptuarios, para conduzir personalidades eminentes e importantes da Republica, a mesma estrada que os obriga a tal tarefa, lhes nega uma passagem em trens ordinarissimos, como costumam ser aquelles que fazem as viagens para os suburbios e os expressos de pequeno percurso.

Releva notar ainda, sr. presidente, que esses empregados estão sujeitos a serviços no interior podem ser transferidos ou commissionados para trabalho fóra da zona onde habitam e, tendo de cumprir immediatamente a ordem superior, são surprehendidos, via de regra, sem recursos que lhes facultem attender ás necessidades da propria familia, além das suas, pessoaes. Quando distantes, não podem visitar o lar, mesmo em caso de enfermidade grave, de situação urgente, porque ficam compellidos ao pagamento da passagem.

E', sr. presidente, um descaso do governo que urge remover.

Está, ha cerca de tres annos, dormindo o somno do desprezo em uma das commissões technicas da Casa, um projecto de minha autoria, projecto que procura remediar, de certa fórma, o inconveniente, fazendo que os preceitos constantes, neste particular, do Codigo de Contabilidade e respectivo regulamento, sejam obedecidos. Assim é que, pelo projecto, o funccionario pôde ser afastado da séde onde trabalha, para exercer uma commissão, sob duas hypotheses: primeira, em caracter transitorio; segunda, em caracter definitivo.

O Codigo de Contabilidade e o Regulamento mandam, no primeiro caso, seja abonada uma diaria, destinada a fazer face ás despesas do funccionario para estar servindo fóra da séde; no segundo caso, que seja dada uma ajuda de custo.

Taes disposições se harmonizam perfeitamente com o regulamento da Estrada de Ferro Central do Brasil, e, assim, se comprehende: se um servidor do governo é mandado para fóra da séde da sua repartição, afim de exercer determinado serviço, transitoriamente, para depois voltar á séde da sua repartição, não ha mudança de domicilio — mantem-n'as no local onde se encontra sua familia e, sem ser abonado, para onde deve executar as ordens recebidas. Nesse caso, opera-se uma dualidade ou duplicidade de despesa. Torna-se justo, portanto, que a União lhe dê uma diaria paga, no logar onde vae exercer a commissão, fazer face aos gastos com sua permanencia. Quando, porém, o governo o transfere da localidade séde de sua repartição, para uma estação do interior, é tambem justo e legal — porque as leis, felizmente, cogitam da hypothese — abonar-se-lhe uma ajuda de custo, armando o funccionario de recursos capazes de fazerem face, ou pelo menos, attenuar as despesas de mudança pessoal e da propria familia.

Semelhante criterio, entretanto, não tem sido seguido na Central do Brasil. Um empregado é, inopinadamente, transferido ou commissionado para uma estação do interior, sem que se cogite da situação financeira em que o mesmo se encontra; se elle retarda o cumprimento da ordem incide em punição, sendo suspenso ou, pelo menos, chamado á presença de seus superiores, para ser advertido, admoestado, senão reprehendido.

Ora, sr. presidente, essas injustiças precisam desapparecer.

Avalie v. ex., a situação de verdadeiro desespero, em que é colhido frequentemente o empregado da Central. Installado em uma cidade, ou em uma estação qualquer, seja no interior ou aqui no Districto Federal, ahi tem o seu ambiente de credito. As casas commerciaes, como o senhorio, podem dispensar-lhe, porque o conhecem, certas facilidades; mas, bruscamente transferido, tem de remover, apressadamente, a sua familia para outro logar, cujo meio desconheço e para o qual se transporta sem um real na algibeira.

Ha mais: na cidade ou na estação de onde parte, tem, em regra geral, compromissos a satisfazer — compromissos a que não póde dar cumprimento, porque, como accentuei, desrespeitada a norma estatuida no Codigo de Contabilidade e respectivo regulamento e expressa no regulamento da Central do Brasil, o governo não proporciona ao auxiliar ou empregado qualquer recurso, não o habilita com um ceitil.

A Camara perdoará que insista nessas reclamações: tão justas e procedentes, porém, são ellas que não poderia deixar morressem abafadas pelo olvido. Assim, entendo de meu dever, ainda uma vez, vehiculal-as pelo unico processo regular de que disponho — o uso da tribuna que o povo me conferiu exactamente para defender-lhe os direitos e pleitear em favor das suas legitimas aspirações.

Dirijo, portanto, sr. presidente, daqui, um appello aos governantes e, bem assim, uma solicitação ao nobre deputado sr. Cardoso de Almeida, autor da lei que tem servido de pretexto ao sacrificio dos direitos do funccionalismo da Central — appello e solicitação no sentido de serem restabelecida a prescripção constante do regulamento daquella via ferrea e facilitadas as condições de transporte ao empregado e funccionarios publicos em geral, pois a attitude da direcção da Central do Brasil tem sido grandemente prejudicial aos interesses desses modestos, mas dignos e productivos collaboradores da administração publica.

Era o que tinha a dizer. (*Muito bem; muito bem.*)

O general Hastimphilo e a politica do Maranhão

Tendo surgido algumas contradições sobre a lembrança do nome do general Hastimphilo de Moura para a futura governança do Estado do Maranhão, o dr. Carvalho Guimarães, que foi quem suggeriu no sertão daquella unidade federada o nome daquelle militar, resolveu explicar, de publico, a genese da candidatura do general Hastimphilo de Moura, solicitando para tanto, préviamente, o consentimento daquelle maranhense, que lhe respondeu nos seguintes termos:

"*São Paulo*, 13 de julho de 1929. — Distincto conterraneo sr. dr. Carvalho Guimarães. — Seja-me licito, antes de satisfazer a consulta que me fez acerca da publicação das minhas cartas relativas ao problema presidencial do Maranhão, agradecer as provas de attenção do distincto conterraneo, que, durante varios mezes, muito me obsequiou com os mais captivantes testemunhos de apreço e consideração.

As mesmas expressões de reconhecimento devo aos outros illustres chefes politicos da minha terra natal, que espontaneamente se lembraram do meu nome para aquella alta investidura, consoante dizem as missivas que conservarei qual desvanecedor indicio de grande sympathia, tanto mais sincera quanto é certo que jámais tive aspirações de posições fóra de minha carreira.

Este meu pensamento foi instantemente conhecido de todos os politicos que acreditaram na possibilidade de pessoalmente concorrer de modo directo para que fosse victoriosa a minha candidatura.

Considerando, em verdade, de magnos sacrificios o posto para o qual me desejavam indicar, era justo que não ambicionasse e principalmente que não o acceitasse senão em obediencia á vontade livre da grande maioria dos filhos de minha terra natal.

Tive a intima alegria de ver applaudida minha conducta pelos homens de real valor e maior responsabilidade no actual regimen.

O facto de já terem sido, em cartas anteriores, expostas as minhas convicções, e o caracter reservado da outra correspondencia trocada, com o distincto conterraneo dispensam, de presente, mais amplos commentarios concernentes a assumpto sufficientemente analyzado.

Limito-me, pois, a declarar que não vejo inconveniente na divulgação das idéas que expuz nas respostas aos seus appellos, como tambem aos dos outros conterraneos que me distinguiram com a sua confiança.

A publica apreciação da minha attitude servirá, estou certo, para esclarecer qualquer juizo formulado a respeito da minha actuação, que sempre foi perfeitamente coherente com as idéas de que nunca fiz mysterio. Hoje, que parece em via de ser solucionada a questão em que fui inesperadamente envolvido, só tenho motivos de prazer, precisamente por não haver concordado com a apresentação do meu nome como candidatura de reacção contra qualquer corrente politica.

Se, destarte não houvera agido, poderia ser que o destino auxiliasse a posse da curul presidencial do Maranhão, mas não diminuiria então o pezar oriundo do não aproveitamento dos elementos de capacidade quaesquer que fossem as suas ligações partidarias.

Nessas condições, têm alta significação os agradecimentos que faço aos maranhenses pelo intermedio do distincto conterraneo que, como um dos seus arautos que se me dirigiram, teve sempre a gentileza de acatar as decisões dictadas pela minha experiencia.

Dando-lhes autorização que me pediram para a publicação das minhas cartas, encontro tambem ensejo de apresental-os á admiração dos nossos concidadãos pela pureza de suas inspirações civicas.

Queira, finalmente, acceitar os meus cordeaes cumprimentos. — *Hastimphilo de Moura.*"

Prof. AGNELLO CERQUEIRA

Collocação anatomica de dentes artificiaes. Technica propria para os trabalhos de corôas e pontes. "Edificio Guinle". Avenida Rio Branco, 137, 8º. Phone Norte 7537. B 15585)

O "Northern Prince" passou pela Guanabara

Aportou, hontem, ao Rio, o "Northern Prince", procedente de Nova York e em viagem para Buenos Aires.

Esse transatlantico inglez atracou ao Caes do Porto, depois de desembaraçado pelas autoridades maritimas, sendo que o medico da Saude que o visitou, verificou serem bôas as condições sanitarias.

Transportou o "Northern Prince" poucos passageiros para esta capital e tambem poucos conduz para Buenos Aires.

TÃO JOVEN E JÁ DESCRENTE DA VIDA

Um collegial atirou-se á frente dum trem

Ninguem poderia suppor que aquelle mocinho, bastante conhecido no logar, em Cordovil, onde morava com seus paes, aos dezeseis annos, quando a vida para todos é cheia de contentamento e esperanças, já pensam em extinguir uma existencia que para elle se iniciava.

E assim, ao entrar naquella estação, o trem S 119, foi visto um rapaz jogar-se á frente da machina e ser atirado longe, indo bater com o craneo nos trilhos, para morrer logo depois.

Varias pessoas correram a soccorrel-o, mas o desventurado joven tivera morte quasi instantanea.

Soube-se então que era o alumno do Gymnasio S. Bento, filho do investigador Antonio Vieira de Carvalho, residente á estrada do Porto Velho, na mesma localidade em que se deu a lutuosa occorrencia.

Seus paes, ao terem conhecimento do triste fim que tivéra o rapaz, ficaram inconsolaveis, sendo presa de forte crise que os deixou em grande abatimento. Não sabem a que attribuir o gesto do filho, que era bom e alumno applicado.

A policia local, representada pelo commissario Antenor Freire, fez remover o cadaver para o necroterio do Instituto Medico Legal.

ESTRE- HOJE -9- SEXTA-FEIRA-NO
THEATRO LYRICO
a Agonia de Jerusalem ou "Christo Redemptor"
UMA PRODUCÇÃO DA
CREDO FILM, DE PARIS. DISTRIBUIDA PELO
Programma Leal

A's classes Armadas e ao Publico

Uma grande victoria sob re todos os depurativos. Foi adoptado n o EXERCITO.

Como prova a r equisição abaixo o

Elixir "914"

Laboratorio Chimico Pharmaceutico Militar

24821

Snr. [manuscrito]

Queira fornecer ao portador para o aviamento do receituario desta Divisão o seguinte: [manuscrito] Elixir 914

[manuscrito] 3$100

Divisão, [manuscrito] de Junho de 192[manuscrito]

O Pharmaceutico de dia

[assinatura]

O ELIXIR 914 foi o unico depurativo contra a Syphilis e o Rheumatismo que conseguiu ser adoptado officialmente no EXERCITO BRASILEIRO, na Cruz Vermelha Brasileira, no Batalhão Naval, no Hospital de S. João Baptista e Beneficencias estrangeiras.

Chamamos a attenção dos senhores medicos civis e militares que o ELIXIR 914 não contém Arsenico nem Ioduretos, servindo-lhe de base o HERMOPHENIL na proporção de 0,28 para cada vidro e plantas medicinaes de alto valor depurativo e tonico. Modo de usar: por dia — Adultos: 3 colheres de sopa. — Creanças: 3 ditas de chá.

(2338)

7º CONGRESSO DE CREDITO POPULAR E AGRICOLA

Mais uma sessão preparatoria. — As primeiras adhesões. — Auxilios da Federação Geral. — Os secretarios do Congresso. — Constituição das mesas das Commissões de Bancos Populares e Caixas Ruraes.

Com a presença dos drs. Osorio Salles, Marcilio Basto, J. Ferreira de Souza, Camillo Legay, coronel João Moraes, Henrique Hingel, drs. Rosalvo de Salles, Aristides Ciutahi, J. Bartholo Silva, coronel J. Maria Werneck, Armando de Barros, drs. Fausto de Carvalho, Adino Xavier e Placido de Mello, reuniu-se hontem, pela 4ª vez, a commissão organizadora do 7º Congresso de Credito Popular e Agricola do Brasil, para conhecer do andamento da propaganda, eleger as mesas das diversas commissões e promover novas adhesões, bem como quaesquer outras medidas necessarias ao pleno exito do proximo certame.

A carta de convite aos presidentes de honra, entre os quaes se inscrevem muitos bispos, presidentes de Estado, parlamentares e secretarios de governo, termina pedindo a cada um delles seu comparecimento pessoal e, em caso de impossibilidade, a delegação de um ou mais representantes, que venham animar os congressistas na ardua empreza, que se propuzeram — "de construir, com perseverança e com fé, uma renovação economica e social que nos preserve — diz a circular — dos males extremos e egualmente ruinosos do capitalismo e do socialismo; e promova, entre nós, mercê da confraternisação de todas as classes do trabalho, o verdadeiro engrandecimento do Brasil".

Foi lido um volumoso expediente de cartas, telegrammas e officios de caixas ruraes e bancos populares, adherindo ao 7º Congresso, entre os quaes merecem especial menção os seguintes:

Um telegramma de Caixa Rural de Bragança, no Pará, dando poderes ao presidente da commissão para represental-a na eleição da nova directoria da Sociedade Nacional de Agricultura.

Uma carta do sr. Delgado Perdigão, gerente do Banco dos Importadores de Fortaleza, confirmando o jubilo das Cooperativas de Credito do Ceará pela suspensão das Instrucções Complementares Revistas e congratulando-se, por esse facto, com o Ministerio da Agricultura e com a Federação Geral do Brasil.

Uma carta do Banco Central de Minas Geraes, noticiando a confiança reinante entre todas as cooperativas mineiras, nos bons resultados do Congresso.

Cartas do Bom Successo, Theophilo Ottoni e Montes Claros, em Minas, enviando sugestões e nomeando delegados.

Um estudo do dr. M. Brandão Vilella, presidente do Banco de Viçosa, em Alagoas, sobre o debatido thema da votação das assembléas, acompanhado de uma noticia sobre os 13 bancos agricolas do Estado e sobre a acção do governador Alvaro Paes, em favor delles.

Officios do Banco de Credito Popular Sergipense, em Aracajú, e do Banco Rural de Picuhy, na Parahyba, communicando o inicio das respectivas operações.

Uma carta de d. Lydia de Rezende, cooperadora em S. Paulo, annunciando uma proxima fundação nova, em Piracicaba.

Relatorios da Caixa Federal e da Caixa Rural e Operaria de Natal, no Rio Grande do Norte, este ultimo com photographias do 6º Congresso e da nova séde propria da sociedade.

Um officio do secretario geral das cooperativas de credito da Rumania, acompanhando o relatorio e o movimento annual da obra naquelle paiz.

Cartas dos drs. Aristeu de Aguiar, presidente do Espirito Santo; senador Miguel Calmon e dr. Alberico Fraga, secretario do governador da Bahia, enviando o seu apoio ao 7º Congresso.

Um postal dos srs. dr. Samuel Hardmann e Apollinio Peres, ambos em Sevilha, actualmente, assegurando egual apoio pelas Cooperativas de credito de Pernambuco.

Um relatorio impresso do Banco Popular e Agricola do Paraná, em que a directoria salienta o decisivo impulso dado pela Federação Geral do Brasil áquelle novel instituto, mercê de um emprestimo de 30:000$000, de longo prazo, semelhante aos emprestimos concedidos pela mesma Federação, em identicas circumstancias, ás Caixas Ruraes de Itabuna e Agua Preta, na Bahia; ao Banco Popular e Agricola [illegible]

[illegible]

... do Banco Central de Credito Popular e Agricola de Santa Catharina.

Commissões de Bancos Populares — Presidente, dr. A. Regis Silva, gerente do Banco Central de Minas Geraes. Vice-presidente, J. Gonçalves, gerente do Banco Agricola de Monte Mór, dr. Quintella Cavalcanti, presidente do Banco Central de Alagoas; e dr. Camillo Legay, gerente do Banco Popular de Barra do Pirahy. Secretarios: Virginio Lopes, presidente do Banco Agricola e Commercial do Estado de Goyaz, J. T. Praxedes Pessoa, director do Banco Auxiliar de Camocim; e Avelino Vieira, gerente do Banco Popular e Agricola do Norte Paraná.

Commissão de Caixas ruraes — Presidente, Gastão Englert, presidente da Central das Caixas Ruraes do Rio Grande do Sul; Vice-presidente, monsenhor Honorio da Silveira, delegado da diocese de Nictheroy; padre Solano Dantas, assistente ecclesiastico da Caixa Rural da Lagoa; padre Thiago Mattioli, delegado da Caixa Rural de Senna Madureira; secretarios: desembargador Antonino Neves, presidente da Caixa Rural de Nictheroy; Antonio Primola, presidente da Caixa Rural e Operaria da Parahyba; e Moacyr de Azevedo, contador da Caixa Rural de Cambucy.

Encerrando a sessão, o presidente convocou para o proximo dia 5, a 6ª sessão da commissão organizadora do 7º Congresso de Credito Popular e Agricola do Brasil.

O LOBISHOMEM

Film que aterroriza! Improprio para nervosos. — A NOIVA DO JAZZ e TERROR DA CIDADE. UMA DUPLA DE ALMIRANTES 7 actos

MARES ESCARLATES, 7 actos
OS TERRIVEIS, 4ª e 5ª épocas
Uma alta comedia

Amanhã — O FANATICO — ESTUDANTES ATHLETAS, SERIE Foot-ball. Portuguezes x Francezes

HOJE — MASCOTTE — HOJE

Matinée á 1 hora ás quintas, domingos e feriados

Dolores del Rio, em

Resurreição

10 actos

Corinne Griffith, em
DELICTOS DO AMOR, 8 actos
PERALTAS CHUCA-CHUCA
comedia em 2 actos

Amanhã — O FANATICO — O REI DO VOLANTE.

HOJE — PRIMOR — HOJE

Ralph Graves, em
CARTAS QUE COMPROMETTEM
6 actos
Jack Holt e Chester Conklin, em
DO NESFILADEIRO DO OCCASO, 7 actos
Dorothy Mackaill, em
DINHEIRO EM PENCA, 7 actos
Comedia

Amanhã — THEREZINHA, A IRMANSINHA DOS POBRES — A FE'RA DO MAR.

HOJE — PARIS — HOJE

A CEGUINHA

9 actos
Super prod. V. R. Castro
A FE'RA DO MAR, 10 actos
PAULINO UZCUDUN x MAX SCHMELLING, 5 actos
OS TERRIVEIS — série

Amanhã — MACISTE NO MONTE CENIS E NIQUICES DE NINI.

HOJE — PARIS — HOJE

A CEGUINHA

"Olhos!!... Para que ainda os quero?... Senão posso nem chorar... Mil vezes céga... do que ter olhos para vêr a miseria dos meus queridos filhos." Film que emociona. Prog. V. R. Castro

Distribuido pelo Prog. Rex.

Theatro Municipal

Temporada official de 1929. — Empreza M. Salvatore Ruberti.

GRANDE COMPANHIA DRAMATICA FRANCEZA

Maurice de Féraudy

EMPREZA N. VIGGIANI

3ª de assignatura, a comedia dramatica em 4 actos de

HOJE Ás 21 hs.

MARCEL PAGNOL

JAZZ

O MESMO AUTOR de TOPAZE

AMANHÃ 4ª de assignatura **Paraitre** Peça em 4 actos e 5 quadros, de MAURICE DONNAY

VESPERAL, ás 15 hs. - DOMINGO, á NOITE, ás 21 hs.
2 — ESPECTACULOS — 2

Le Bonheur du Jour

com

— Maurice de Féraudy —

Poltronas, 18$000

1ª RECITA A' PREÇOS POPULARES

PRIMEROSE

com

— Maurice de Féraudy —

Bilhetes já á venda — Frizas e camarotes de 1ª, 60$000 — Camarotes de 2ª, 25$. Poltronas, 12$ — Balcões A e B, 8$000. Outras filas, 6$ — Galerias 4$ e 3$000.

LE PROCÈS DE MARY DUGAN

SEGUNDA-FEIRA — no — SEGUNDA-FEIRA

RIALTO

Uma deliciosa alta comedia allemã com situações complicadissimas.

Ria Ryon, como garota moderna, sabia conquistar a amizade do commendador, com brincadeiras proprias ás creanças.

A rua 21 de Abril, em Quintino Bocayuva, vae ter illuminação electrica

Attendendo as justas reclamações que constantemente são feitas, quer pela imprensa, quer pelas instituições suburbanas, os poderes publicos já vêm, embora vagarosamente, dotando os suburbios de alguns indispensaveis melhoramentos.

Assim obedecendo a essa marcha, foi agora apresentada, no Conselho Municipal, pelo intendente Nelson Cardoso, uma indicação, solicitando do sr. ministro da [illegible] sentido de ser a rua 21 de Abril, em Quintino Bocayuva, illuminada á luz electrica. Resta agora aos seus moradores appellarem para o "res non verba".

NO MUNDO DA TÉLA

CARTAZ DO DIA

CAPITOLIO — "O Cavalleiro Ousado", Pathé-De Mille, com Rod La Rocque e Phyllis Haver.

GLORIA — "Mal de Amor", First National, com Corinne Griffith e "Glorias da Mocidade", Prog. Serrador, com Dorothy Sebastian.

IDEAL — "A Divina Dama", First National, com Corinne Griffith e Victor Varconi.

IMPERIO — "A Guerra dos Tongs", Paramount, com Florence Vidor e Wallace Beery.

IRIS — "Frutos do Odio", com Jack Perrin e "O Primeiro Namorado", Prog. Matarazzo, com Shirley Mason.

ODEON — "Follies", For-Film, com David Rollins, Sue Carroll, Lola Lane e Sharon Lynn.

PALACIO THEATRO — "Deus Branco", Metro Goldwyn Mayer, com Raquel Torres e Monte Blue.

RIALTO — "Rainha Luiza e Napoleão", Prog. Urania, com Mady Christians.

S. JOSE' — "A Doutrina do Bem", Prog. Matarazzo, com Dolores Costello e "Meninas Loucas", Fox, com Sue Carroll e David Rollins.

NOS BAIRROS

ATLANTICO — "Revanche", United Artists, com Dolores del Rio e "O Terror da Cidade", Universal, com Ted Wells.

AMERICANO — "Glorificando a Mulher", United Artists, com Alma Rubens e Eleonor Boardman.

AMERICA — "O Dinheiro dá Coragem", First National, com Chester Conklin e "Quando o Amor Renasce", First National, com Richard Barthelmess.

BOULEVARD — "Beijos do Palco", com Helene Chadwick e "Licções de Amor", Prog. Serrador, com Patsy Ruth Miller.

BRASIL — "Revanche", United Artists, com Dolores del Rio e "Filhos do Ninguem", Fox, com Helen Twelvetrees.

FLUMINENSE — "O Martyrio de Jeanne D'Arc, Paramount com Mlle. Falconetti e "O Moço Forte", Fox, com Victor Mac Laglen.

GUANABARA — "Glorificando a Mulher", United Artists, com Alma Rubens e "O Peccado Branco", Prog. Matarazzo, com Margaret Levingstone.

HADDOCK LOBO — "A Mulher Enigma", Fox, com Lia Torá e "O Castigo da Sorte", Universal com Fed Wills.

LAPA — "A Noiva do Mar", [illegible] Rio e "Delictos do Amôr", First National, com Corinne Griffith.

MEM DE SA' — "Féras e Paixões Humanas", Prog Urania, com Harry Pield e "O Cabaret da Meia Noite".

MEYER — "Mulher Enigma", Fox, com Lia Torá e "Amar para Morrer", Fox, com Mary Astor.

MODELO — "Glorificando a Mulher", United Artists, com Alma Rubens e John Holland.

NACIONAL — "Um Anjo entre Féras", Pathé—De Mille, com Jacqueline Logan e "O Lobo da Bolsa", Paramount, com George Bancroft e Olga Baclanova.

PARIS — "A Ceguinha", e "A Féra do Mar", Prog. Matarazzo, com John Barrymore e Dolores Costello.

PARQUE BRASIL — "Os Quatro Diabos", Fox, com Charles Morton e Janet Gaynor.

POPULAR — "O Lobishomem" e "Uma Dupla de Almirantes", Metro Goldwyn, com George K. Arthur.

PRIMOR — "Therezinha", film sacro.

RIO BRANCO — "Rostinho de Anjo", Metro, com Norma Shearer e "Dois Araras no Mar", Paramount, com Wallace Beery.

SMART — "Sombras do Passado", Prog. Royal, com Mario Marano e "Cupido em Bicycleta" Fox, com Sammy Cohen.

TIJUCA — "O Fanatico", Universal, com Jean Mersholt, e "O terror da Cidade", Universal, com Ted Wells.

VELO — "Entre Quatro Paredes", Metro Goldwyn, com John Gilbert e "Com a bocca na botija", First National, com Charlie Murray.

VILLA IZABEL — "Revanche" United Artists, com Dolores del Rio e "Sangue do Bohemio", First National, com Milton Sills.

VARIAS NOTAS

JOSÉ NERY — José Nery faz annos hoje, o que offerece ás alegrias de innumeras pessoas, presas a elle pelos laços de amizade. Avultam entre essas todos os que teem relações de arte com elle, um artista consciencioso que nos ultimos annos, como auxiliar da secção artistica da "Paramount Pinctures", no Rio de Janeiro, tem revelado qualidades apreciaveis de illustrador e desenhista.

Os seus amigos reunem-se, hoje, em almoço com elle no Itajubá Hotel, para desejar-lhe as alegrias e felicidades que merece.

—o—

O CENTRAL INICIA, HOJE, SUAS GRANDES REFORMAS — O nome do capitalista Martinelli está ligado a varias e valiosas iniciativas, [illegible] do Sul e não fique perplexa deante da magestade daquelle edificio. Se o "sky-scrapper" paulista enche de admiração, uma simples visita ao cinema que está construido no andar terreo daquelle "elephante rosa", faz brotar de todos os labios exclamações de applauso e enthusiasmo pela riqueza que representa, pelo bom gosto que denotam as suas decorações e pelo luxo que se estampa em todas as partes. Nada foi esquecido para que o Cine Rosario, cuja inauguração vae ser muito breve, seja, como o é sem contestação, o mais bello cinema de todo o continente sul-americano.

As iniciativas do capitalista Martinelli não se circumscrevem, sómente, á São Paulo. A nossa bella capital, a cidade leader do Brasil, vae, dentro de muito breve, possuir casa que será sem duvida, uma das mais elegantes, mais bem frequentadas e mais lindas da Avenida. O Cinema Central que teve as suas portas cerradas, ha alguns dias, vae reabril-a, dentro de pouco mais de um mez, completamente reformado, ostentando, então, decoração lindissima, mobiliario moderno e confortavel, luxuoso, imponente em suas novas roupagens e seguindo uma orientação differente. Ali, vão passar as producções mais famosas de varias marcas. Sonóras, faldas, musicadas ou dansadas, o Central as levará a todas, para mais realce dos seus espectaculos.

Serão installados apparelhos modernos, uma vez que toda a população applaude com intensidade o advento do "talkie" e volta todas as suas attenções para o film que tem musica, ruidos e dialogos, dansas e cantos.

Quem não deixará de ir assistir a films celebres, que venham cotados dos centros americanos, por todos os criticos, pelos jornaes e revistas do ramo — em um ambiente que será elegante, aristocratico, fino e social?

Os methodos a serem empregados no futuro cinema obedecem ao mesmo estylo que, em outros tempos, os irmãos Ponse, os dr. Generoso Ponce e Altamyro Ponce usaram para o reerguimento do velho e desapparecido Parisiense.

Elles, fazendo parte da nova sociedade que, aqui, vae explorar o Central e em São Paulo, tomará cargo do maravilhoso palacio Rosario, promettem fazer coisas admiraveis para bem servir o publico.

Ambos, dedicados de coração á causa, voltando a ter contacto com a fina platéa carioca e paulista, certamente não hão de desmentir a tradição — a nova phase a que se vão entregar será ainda mais brilhante e mais grandiosa do que a que tantas glorias lhes deu, nos tempos do Parisiense.

O Central iniciando, hoje, as suas obras, estará, dentro de pouco mais de um mez, novamente aberto, radicalmente transformado e attraindo o publico aos seus maravilhosos espectaculos que tudo promette serão cheios de encanto e maravilhas.

—o—

UMA LINDA OPERETA NO CINEMA — O PRINCIPE ORLOFF — Uma opereta linda e bem conhecida — "Principe Orloff". Não ha muito nós a tivemos por uma companhia portugueza, como já a tivemos por uma italiana. O enredo é interessante [illegible] uma figura impressionante — Ivan Petrovich.

"Principe Orloff" — além do mais, é um film feito com luxo, o que encanta, pois que o nosso publico gosta de ver scenas em que ha o brilho da sociedade. E tem tambem a sua parte comica, a cargo de dois artistas magnificos, parte comica que, como é razoavel, é mais ampla ainda que a da opereta.

O Programma Serrador vae lançar "Principe Orloff" na proxima segunda-feira, no Gloria.

—o—

OURO! NOVAS GLORIAS PARA A METRO GOLDWYN — Dolores del Rio no seu primeiro film synchronizado e cantado! E' a alegria que anda alvoraçando, desde hontem, os *fans* da mais seductora mexicana que scintilla no "ecran". Dolores del Rio, que tanto bem faz aos nossos olhos e de modo tão vibrante fascina a nossa sensibilidade, está a chegar, para os nossos olhos e para o nosso sentido auricular, num grande film Metro Goldwyn Mayer, numa producção que tão cedo não será esquecida, num film que vale por um monumento: "Ouro"!

Falaremos, em outra occasião, sobre os caracteres do empolgante enredo de "Ouro"; por hoje, além de frizar que esse grande film revelará ao nosso publico o maior trabalho de Dolores del Rio, apenas esclarecemos o excepcional elenco que essa obra-prima de Clarence Brown tem no seu desempenho: além de Dolores, Ralph Forbes, Emily Fitzroy, Karl Dane, Harry Carey, Tully Marshall, Tenen Holtz, George Cooper, Polly Moran e outros!

A musica synchronizada de "Ouro" é extraordinariamente vibrante, bem de accordo com o caracter do film, que fixam um dos mais extraordinarios romances já passados pela téla, e a belleza dos seus canticos pertence á classe dessas emoções que permanecem indeleveis na nossa retina, encantada.

A apresentação de "Ouro" far-se-á muito breve, no Odeon.

—o—

UMA ESPLENDIDA NOTICIA PARA A CLASSE OPERARIA — Por uma gentileza toda especial dos srs. Francisco Serrador, presidente da Companhia Brasil Cinematographica; Alberto Rosenvald, director da Fox Film; e Benjamin Fineberg, director da Metro Goldwyn Mayer devem as classes menos abastadas do Rio de Janeiro a opportunidade que lhes vae ser dada de poderem tambem não sómente ver, como "ouvir" os films que estão em exhibição no Palacio e no Odeon. Ficou deliberado entre essas tres figuras de relevo da nossa cinematographia, que no domingo, depois de amanhã, ás 10 horas da manhã, haja uma sessão no Odeon e outra no Palacio Theatro, sessão essa offerecida com uma grande reducção de preço, para os operarios e todos quantos não só não possam enfrentar os preços communs de entrada, demasiado elevados para elles. Um preço unico foi marcado — o de 2$000, por logar em qualquer dependencia do theatro.

—o—

A VOZ de DOUGLAS PODERA' SER OUVIDA, DENTRO DE ALGUMAS SEMANAS — Douglas Fairbanks", além de artista dos mais famosos no mundo inteiro, uma das mais notaveis personalidades do mundo financeiro da America. O seu nome como productor e associado da United Artistas, empresa que, juntamente com sua esposa, Mary Pickford, David Griffith e Carlito, fundou ha mais de dez annos, é respeitado. O custo dos seus films eleva-se sempre a quantias fabulosas que, postas em numeros, parece a muita gente, exaggero. Tal não se dá, na realidade. Os trabalhos de Douglas Fairbanks significam verdadeiras fortunas postas em films, custo de roupas e montagens, salario a milhares de extras, pagamento a auxiliares de filmagem, director, assistentes, etc. O rol de pessoas que ganham durante a producção de um dos seus films não acaba mais...

"O Mascara de Ferro" é o film mais caro e mais imponente que Douglas Fairbanks já filmou e que, nesta cidade e São Paulo, vae ser apresentado numa copia falada e sonóra.

—o—

CLARA BOW E O SEU PROXIMO FILM — E' Clara Bow quem vae maravilhar o nosso publico, segunda-feira proxima, apparecendo no cartaz do Imperio em "Garotas na Farra", a sua mais recente creação para a téla e o seu maior film para o cinema.

Porque, leitor amigo, "Garotas na Farra" é um desses trabalhos modernos que fascinam, que encantam, que seduzem e que deixam na alma de quem os vê um mixto de sensação estranhas e uma adoração mais fervorosa ainda por Clara Bow, a estrella unica, a estrella das estrellas.

A AGONIA DE JERUSALEM — Bem poucos dias faltam ainda para que o publico do Rio possa ver, no Lyrico, essa obra monumental da cinematographia franceza que o programma Leal vae apresentar, em cooperação com o movimento em beneficio ao Monumento de Christo Redemptor. E nesses poucos dias, que podem parecer muitos para a ansiedade do publico, vale a pena que se frisem os pontos capitaes do film, desse trabalho que é, no seu genero, a obra mais perfeita que se fez, segundo declarou officialmente o abbade Bethlem, a grande mentalidade critica de França.

—o—

ROLAND WEST E O SEU PROXIMO FILM — O PESO DA LEI — Segunda-feira, a United Artists estará novamente, no cartaz do Cinema Capitolio, com o film de Roland West — "O Peso de Lei" — que vem preoccupando a attenção de todos os fans, não só pelo que a seu respeito tem dito e publicado a imprensa desta capital, como pelas informações que vêm dos Estados Unidos, nas revistas e jornaes cinematographicos.

"O Peso da Lei" vae ainda nos mostrar o trabalho de dois novos artistas da United Artists — Chester Morris e Eleanor Griffith. Apparecendo tambem no elenco os conhecidos interpretes Pat O'Malley e Mae Busch. Dois nomes que só vem augmentar o brilho de um elenco em que os elementos de valor se unem a uma direcção impeccavel. Estréa, desta maneira, no Capitolio, já na proxima segunda-feira, mais um grande trabalho da United Artists — a leader da cinematographia.

—o—

"AMOR CUBANO" — Cada dia que se passa mais um dia de successo para Dolores del Rio, com a sua interpretação de Carmelita de Granados, no film da Fox, "Amor Cubano".

Lou Tellegen, soube pela primeira vez, com rara galhardia, empenhar o megaphone directorial, coadjindo com criterio os artistas de elenco deste primoroso film, que continuará por toda a semana, a colher louros para a sua productora e victoriosa Fox Film, a marca preferida por excellencia.

—o—

BEIJOS A GAZOLINA — UM FILM INTERESSANTE — Perguntará, o leitor o que veem a ser estes "Beijos á Gazolina", chocados com a originalidade de um titulo que póde significar tantas coisas. Nós vamos responder que assim se chama a proxima pellicula do "Programma Urania" cuja estréa está marcada para segunda-feira no elegante Rialto.

"Beijos á Gazolina". Quem é essa creaturinha endiabrada? Dina Gralla, a encantadora estrella européa que tem em nossos meios cinematographicos um nome cheio de glorias. E o seu namorado que se encobria nos trajes de chauffeur é o esbelto galã Werner Fuetterer, heroe de "Perfumes, flores e beijos", cuja reapparição vae causar novo successo.

—o—

COLLEEN MOORE E GARY COOPER — DENTRO DE ALGUNS DIAS, NO PALACIO — Nos pequenos papeis ás vezes revelam-se os grandes artistas. E é isso precisamente que nos mostra Eugenia Besserer, coadjuvante de "O Amor Nunca Morre", da First National, que encarna, com todo o heroismo da mulher franceza, o papel de senhora Berthelot, mãe de "Jeannine", que é Colleen Moore. Na limitada esphera da sua interpretação que não dá margem, é verdade, a largas demonstrações, Eugenia Besserer sabe, comtudo, impressionar pela maneira precisa e firme como se conduz, copiando fielmente os modos, os carinhos e as ternuras de mulher-mãe e a coragem, a resignação e o heroismo da mulher patriota.

No seu trabalho, de tão curtas phases, se aprecia ainda a maneira como Eugenia Besserer se sente á vontade no papel que em boa hora lhe confiaram e para o qual os seus proprios traços physionomicos, a sua sympathia e a mascara de bondade que lhe cobre o rosto lhe dão invulgar personalidade. Mas o ponto culminante da sua interpretação é sem duvida aquella scena, de belleza tão rara, da retirada da população da aldeia que começou a ser bombardeada pelo inimigo. Fugindo, em meio áquelle mar humano de desgraçados que numa vertigem caminhavam pelo leito alvo da estrada, Eugenie Besserer, desenhava na physionomia abatida todo o drama que se lhe desenrolava no intimo. Não era a preoccupação de salvar a sua vida, era a preoccupação absorvente de salvar a da filha que teimava em voltar como teimara em ficar no povoado, exposta a todos os sacrificios na ancia de esperar o regresso de seu heroe. Tudo isso, toda essa tragedia que as tintas mais fortes da imaginação empallideceriam ao reproduzil-as — Eugenie Besserer, revelando a sua alta emotividade estampa na physionomia transformand o seu pequeno e apagado papel num grande trabalho illuminado por um grande clarão.

—o—

"MELODIA DE AMOR" E "LUA DE MEL", NO IDEAL — Um programma cheio de encanto vão ter os leitores na proxima segunda-feira na téla do Ideal. Substituindo "Divina Dama", a bellissima super da First National que ora faz successo retumbante em seu cartaz, o Ideal vae apresentar segunda-feira um programma no qual entrarão como films principaes "Melodia de Amor" e "Lua de Mel".

Producção da United Artists, "Melodia de Amor" comprehende nove actos magnificos nos quaes apparece como figura central a formosa Lupe Velez.

"Lua de Mel", apresentada pela Metro Goldwyn Mayer, tem em Polly Moran e Harry Griggon os seus principaes personagens.

—o—

DOLORES DEL RIO E JOSEPHINE BAKER, NO S. JOSE' — "Amor Cubano" e "Porque Paris Fascina", são duas producções de nome que o São José vae apresentar segunda-feira proxima, num mesmo programma.

"Amor Cubano" pertence á série de dramas sociaes de raro esplendor, tendo um desenvolvimento sentimental de opportunidade unica. Desenvolve o thema, o eterno problema do amor-interesse em choque com a outra especie de verdadeira affeição que irradia do coração.

Don Alvarado é o galã e Ben Bard, um typo muito conhecido nosso, o villão.

Josephine Baker tambem vae apparecer no seu original trabalho "Porque Paris Fascina", uma pellicula inteiramente colorida em que nos é mostrada a revista do "Folies Bergère", dando-nos Josephine as suas mais interessantes creações sobre uma lamina de espelho.

—o—

UM PROGRAMMA DE TELA MAGNIFICO, NO IRIS — Um magnifico programma de téla vae exhibir segunda-feira proxima o Cine Theatro Iris.

São duas engraçadissimas comedias destinadas a fazer morrer de rir todos aquelles que forem ao cinema da rua da Carioca, a partir de segunda-feira. Uma é "Tudo é possivel", confeccionada pela Universal, com Glenn Tryon no protagonista. A outra é "Com a boca na botija", filmada pela First National, e trazendo Charles Murray como interprete.

—o—

A NOVA EMPRESA DO CINE THEATRO PIEDADE — Com uma concorrencia regular realizou-se hontem, a inauguração da nova empresa Castellar & Vasconcellos, proprietaria do apreciado Cine Theatro Piedade, centro da elite suburbana.

Segunda-feira, estreará uma troupe Mignon, sob a direcção do popular Zé Minhoca, que promette fazer successo.

Amanhã e depois, a empresa apresentará o seguinte programma: Na téla — os films "Irmãs de Evan, 6 actos, com Annita Stewart; "Sangue Viennense", drama em 7 actos da Ufa e "Estudantes Athletas", 4 actos.

Gravemente ferido por um automovel

Hontem, na rua da America, o pedreiro Manoel José da Silva, de 32 annos, solteiro, residente á rua Palma deludeda, n. 125, foi apanhado por um automovel, do que resultou ficar com contusões na região glutra escoriações na coxa e anptura da buxiga.

Depois de medicado na Assistencia, a victima foi internada no Hospital de Prompto Soccorro.

Ingeriu iodo para morrer

Em sua residencia, á rua Senador Euzebio n. 346, a domestica Olivia Martins, de 24 annos de edade, tentou, hontem, contra a vida, ingerindo iodo.

A tresloucada recebeu os curativos de que carecia na Assistencia.

INSTITUTO NACIONAL DE MUSICA

EMIL FREY

Amanhã Vesperal, 17 h. — Preços reduzidos — Bilhetes á venda: No Instituto, nas casas Arthur Napoleão, Lebre, Vieira Machado e Mozart. — Amanhã Vesperal, 17 h.

THEATRO S. JOSE'

EMPREZA PASCHOAL SEGRETO

MATINE'ES DIARIAS A PARTIR DE DUAS HORAS

HOJE — NA TÉLA — EM MATIN'E'E E SOIRE'E

A Doutrina do Bem

Uma vibrante pagina historica num lindo romance de amor, com a formosa DOLORES COSTELLO

MENINAS LOUCAS

Admiravel producção da Fox, com SUE CAROL NICK STUART

SEGUNDA-FEIRA — Em matinée e Soirée:

Amor Cubano

Esplendorosa super-producção da FOX, com DOLORES DEL RIO e D. ALVARADO.

Porque Paris Fascina

Aspectos de revistas parisienses, com JOSEPHINE BAKER.

HOJE — NO PALCO

Sessões ás 4,20 e 8,20

Proseguimento do exito da operetta regional de GASTÃO TOJEIRO:

SAE DA PORTA, DEOLINDA!

Successo brilhante de LIA BINATTI, OLGA NAVARRO, MANOEL DURAES, MANOELINO TEIXEIRA.

SEGUNDA-FEIRA — Sessões ás 4,20 e 8,20

Primeiras representações da divertidissima peça adaptada por MANO e LINO

O Amigo Salvador

TRIANON

HOJE — A's 8 e 10 horas — HOJE

SENSACIONAL PREMIERE

da engraçadissima comedia hespanhola

Um caso diplomatico

(CONSTANTINO PLA)

3 actos de Fernandes del Villar, maravilhosamente traduzidos por Emundo Lys.

PROCOPIO

marcará mais uma formidavel victoria na sua brilhante interpretação nesta peça.

O plano da grande marca "BECHSTEIN" que serve em scena, é gentilmente cedido pela "CASA STEPHEN".

Moveis da CASA SION — Lustres da CASA ABAT-JOUR.

BREVEMENTE

será apresentada pela

UNIVERSAL

o seu

TRIUMPHO SONORO

BOHEMIOS

SHOW BOAT

O MAIOR SUCCESSO da TEMPORADA

IDE VER E OUVIL-O no

Pathé-Palace

(8138)

Cine Parque Brasil

R. D. Anna Nery, 258—V. 3289

Os Quatro Diabos

com Jannet Goynor e Barry Norton e UMA COMEDIA.

Amanhã: — OS EVADIDOS, com Madge e Bellamy; A'S 2 HORAS DA MADRUGADA, com Noak Beery e uma comedia. (8202)

CINEMA SMART

Tel. Villa 0706

HOJE! HOJE!

◆ SOMBRAS DO PASSADO ◆

8 actos com o grande artista brasileiro Mario Morano.

◆ CUPIDO EM BICYCLETA ◆

7 actos da FOX com Sammy Cohen.

Amanhã:

◆ AMAR DANSANDO ◆

7 actos

◆ AMOR ETERNO ◆

9 actos com John Barrymore.

CINE BOULEVARD

Tel. V. 0124

Hoje — Programma Colossal — Hoje

◆ BEIJOS DE PALCO ◆

8 actos com Helena Chadwick.

◆ LIÇÕES DE AMOR ◆

7 actos com Pat Rust Miller do Programma Serador).

ALCAZAR PALACIO

RUA DO PASSEIO, 40

Theatro de Variedades!

NU' ARTISTICO

— JUVENAL FONTES —
(Jéca Tatu')
Director artistico

HOJE — E todas as noites! Espectaculos para rir! para gozar! Successo das duas grandiosas estréas e da cantora lyrica ◆ LYDIA ROSSI ◆

Improprio para menores e senhoritas. GRANDE SUCCESSO de GUS BROWN, EXCENTRICO MUSICAL. (B 16306)

SEM FIO

AS IRRADIAÇÕES DE HOJE

Radio Club
(Onda 310 metros)

Do 1 á 1,10 — Boletim commercial e noticioso.
Do 1,10 ás 2 horas — Programma de discos variados.
Das 4 ás 5 horas — Programma de discos variados.
Das 5 ás 5,10 — Boletim commercial e noticioso.
Das 7 ás 8 horas — Programma de discos variados e o concerto da Orchestra do Hotel Avenida sob a direcção do prof. Alcides Bonomine.
Das 8 ás 8,30 — Programma especial de discos.
Das 8,30 ás 8,55 — Programma especial de discos.
Das 8,55 ás 9,05 — Intervallo para os signaes horarios.
Das 9,05 ás 9,20 — Palestra pelo dr. Arnaldo de Moraes.
Das 9,20 em deante — Concerto vocal e instrumental do studio do Radio Club do Brasil com o concurso da soprano Adriana Besanzoni, do maestro Lorenzo Fernandez e senhorita Olga Praguer.

Programma

Nepomuceno: Soneto; Lorenzo Fernandez: a) Canção do berço; b) Canção sertaneja. — Canto pela senhorita Olga Praguer, ao piano o autor.
Lorenzo Fernandez: a) Dansarina automatica; b) Soldadinho da perna quebrada; c) Monotona caixa de musica. — Sólos de piano pelo autor.
Tirindelli: Ninna Nanna — Canto pela sra. Adriani Besanzoni.
Lorenzo Fernandez: a) Miniatura; b) Berceuse da saudade; c) Marcha dos soldadinhos desafinados. — Sólos de piano pelo autor.
Nepomuceno: a) Xacara; b) Meu coração. Lorenzo Fernandez: Toada p'ra você. — Canto pela senhorita Olga Praguer.
Dois numeros de canto pela sra. Adriana Besanzoni.

Radio Sociedade
(Onda 400 metros)

A's 12 horas — Hora certa. Jornal do Meio-dia — Supplemento musical até 1 hora.
A's 5 horas — Hora certa — Jornal da tarde — Supplemento musical.
A's 5,15 — Quarto da hora infantil pela senhorita Stella Velloso.
A's 6 horas — Informações commerciaes especialmente para o interior do paiz.
A's 6,50 — Transmissão em radiotelegraphia do programma a ser executado amanhã no studio da Radio Sociedade do Rio de Janeiro.
A's 7 horas — Hora certa — Jornal da noite. Supplemento musical. Discos variados.
A's 8,30 — Programma especial de discos.
A's 9,15 — Ephemeridas Brasileiras do Barão do Rio Branco. Notas de sciencia, arte e literatura. Momentos literarios pelo dr. Murillo de Araujo. Radio-Jornal. Ultimas noticias do dia. Commentarios. Notas de interesse geral.

Programma

Concerto no studio da Radio Sociedade com o concurso da sra. Heloysa Bloem Mastrangioli, srs. Romeo Ghipsmann, Nelson Cintra e orchestra da Radio Sociedade do Rio de Janeiro.
1ª parte — 1) Rossini: Guilherme Tell — Ouverture — Orchestra. 2) Max Bruch-Kol: Nidrei — Sólo de violoncello — Nelson Cintra. 3) R. Strauss: Serenade — Orchestra. 4) G. Fauré: a) Mai; b) Mattelot. — Canto, sra. Heloysa Bloem Mastrangioli. 5) B. Godard: Joli Moulin — Orchestra.
Intervallo.
2ª parte — 6) G. Pierne: Venise — Orchestra. 7) Rubinstein: Wieniawski — Romance — Sólo de violino — Romeo Ghipsmann. 8) Rubinstein: Rêve Angelique — Orchestra. 9) a) Villard: Madrigal; b) Respigue: Mezzicato. — Canto, sra. Heloysa Bloem Mastrangioli. 10) L. Miguez: Sylvia — Orchestra. 11) F. Manoel: Hymno Nacional — Orchestra.

Radio Educadora do Brasil
(Onda de 350 metros)
Programma de hoje:

Das 6 ás 7 horas — Programma de discos variados.
Das 8 ás 8 1|2 — Programma variado de discos.
Das 8,30 ás 9 horas — Programma especial de discos.
Das 9 ás 9,30 — Programma especial de discos.
Das 9,30 ás 10 horas — Discos variados.

Mayrink Veiga
(Onda de 260 metros)

A Radio Sociedade Mayrink Veiga transmittirá hoje, sexta-feira o seguinte:
Das 8 ás 8,30 — Discos seleccionados.
Das 8,30 ás 8,45 — Palestra sobre radiotechnica, pelo professor Amleto Albieri.
Das 9,05 em deante — Programma litero-musical em seu studio com o concurso da professora Hilda Borges Curty e sr. Nascimento Filho e orchestra do professor S. Pimentel.
Serviço telegraphico.

ESTOJO HELENA

O sr. Georges L. Masset lançou hontem, na praça, um producto de sua fabricação, denominado "Estojo Helena" e que se destina ao uso das barbearias em geral.

O sr. Masset presenteou-nos com um desses estojos, brocha para pincel e bacia para sabão, e pela amostra verificamos que se trata de um artigo destinado a exito.

A industria é nacional, sendo tudo nella trabalhado com muito gosto.

Na Prefeitura

Serão vendidos hoje, em hasta publica, varios lotes de terreno pertencentes á Municipalidade, desmembrados do antigo prado Jockey-Club. Esses terrenos dão frente para as ruas Dr. Garnier e Conselheiro Mayrinck.

— No dia 9 do corrente, serão tambem apregoados á venda o terreno da parte aterrada da Lagoa Rodrigo de Freitas, com frente para a avenida Epitacio Pessoa e ruas Alberto de Campos e Joanna Angelica.

— O sr. Jacintho Moyses, chefe da 1ª secção de contabilidade, iniciou hontem a distribuição das novas formulas para o emprestimo denominado — Rapido — do Montepio dos Funccionarios Municipaes.

Vem a proposito, por tratarmos na nota acima daquelle chefe de secção, declarar que s. s. não foi chamado a depôr na 4ª delegacia auxiliar sobre o caso das licenças falsas de automoveis, como foi publicado, mas, sim, na 3ª delegacia, onde esclareceu a respectiva autoridade, sobre o caso dos cheques falsos pagos na thesouraria, cujo inquerito corre pela 3ª delegacia.

— Foi hontem effectivado o lustrador de 1ª classe, da officina geral, Henrique Barreto, com o vencimento annual de 5:700$000.

— Foram concedidas as seguintes licenças: de 30 dias, ás professoras Josepnina da Cruz Machado Araujo, Alice Pavolide Galhanone, Almira Brasil Esberard e Helena do Nascimento Dantas; de dois mezes, ás professoras Iearide Maria Cardoso, Octilia Hock Serôa da Matta e Zulmira Colpaert; de tres mezes, ao lustrador, da officina geral, Pedro Nolasco do Nascimento; de quatro mezes, ás professoras Carmen Guimarães Gill e Edylia de Lima Brandão Barreto; de cinco mezes, á professora Santurra Barbosa da Silva Cunha e de dois mezes, em prorogação, ao 3º official da Directoria de Instrucção Publica, Paulo Honorio Rosa.

— O malhador da officina geral, Nestor Anesio de Figueiredo foi dispensado do ponto, durante tres mezes, com dois terços do vence.

— Foi declarada logradouro publico, a rua Vieira do Nascimento, no 28 districto, no Realengo.

UM CONTRASTE CHOCANTE

O Conselho Municipal pleiteando uma bica publica para a rua Eugenio Torres e a Inspectoria de Aguas arrancando duas na estrada Portella

Já varias vezes temos demonstrado que um dos factores determinantes do estado em que se acham os suburbios, requerendo as mais urgentes e necessarios melhoramentos, tem sido a falta de uma acção conjunta das autoridades publicas.

Não erramos nessa affirmativa, uma vez que os proprios proventes das reclamações justificam, plenamente aquelle nosso ponto de vista.

Geralmente quando, depois dos estudos, promessas, acquisição de verba, as autoridades publicas tratam de introduzir um melhoramento nos suburbios, surge logo o seu retardamento, ficando a sua execução na dependencia de outros.

Infelizmente não é só isto que se observa nos suburbios.

O que de mais grave se verificou na vasta zona suburbana é, tambem, a falta de honestidade do proposito de algumas autoridades em annullar os beneficios creados pela actividade de outras, provocando, dest'arte, um contraste chocante.

Tratando-se da terrivel falta d'agua nos suburbios, divulgámos em nossa edição de 28 do mez p. p. uma reclamação dos moradores da estrada Portella e de suas cercanias.

Como nesta reclamação se evidenciava uma deshumana attitude da Inspectoria de Aguas, arrancando duas bicas publicas na alludida estrada, á esquina das ruas "B" e "C", achámos prudente, como é nosso habito, proceder ás investigações no local.

Isto fizemos não desconfiando da palavra sempre verdadeira dos prejudicados, mas sim, procurando, bem de perto, melhor avaliar a extensão dos prejuizos de um attentado dessa natureza.

Infelizmente, ahi, fomos surprehendidos com doloroso quadro.

Creanças fraquissimas, com um physico apparentando, no maximo, dez annos, se locomoviam de pontos distantes empunhando grandes latas contendo o precioso liquido.

E o que mais nos irritou a condemnavel medida da Inspectoria de Aguas foi o que observámos na bica da rua "A", não arrancado ainda.

Ahi multos prejudicados, inclusive senhoras gravidas, disputavam, com grandes sacrificios, ser os primeiros no abastecimento do precioso liquido.

Não resistindo á nossa curiosidade natural de reporter, entabolámos conversa com alguns moradores da rua "B" sobre o assumpto que nos levára áquelle ponto.

Delles ouvimos os mais commovedores depoimentos, havendo, mesmo, quem nos dissesse estar na imminencia de faltar com o pagamento, a prestações, de sua casa para attender á simulada intimação da installação d'agua.

Entretanto uma iniciativa do intendente Nelson Cardoso, pleiteando, no Conselho Municipal, uma bica publica para a rua Eugenio Torres, está contrastando, chocantemente, com a medida da Inspectoria de Aguas, arrancando duas da estrada Portella, em Madureira.

Não comprehendemos, mesmo, em que se baseia essa divergencia dos poderes publicos, a qual vem profundamente prejudicando os interesses do povo suburbano.

Casos dessa natureza reclamam, com muita justiça, a attenção das nossas mais altas autoridades.

Na Instrucção Publica

Portarias hontem assignadas pelo director:

Designando a substituta effectiva Maria Dulce Sodré Cardoso para ter exercicio no 11º districto; a substituta effectiva Nayr Ferreira d'Eça para ter exercicio no 15º districto.

Transferindo o coadjuvante de ensino Manoel Luiz Machado Junior para o 2º curso popular nocturno masculino do 15º districto.

Tornando sem effeito a transferencia da substituta effectiva Ernestina Moreira Baptista para o 23º districto.

— Requerimentos despachados pelo director geral:

Lydia Campbell de Barros — Deferido.

Edith Surigué de Uzêda — Indeferido.

— Exigencias feitas pela 1ª secção — Sebastianna Baptista de Carvalho — Declare em que data deixou o exercicio.

Designando a adjunta de 3ª classe Elisa Whitaker Cohn para ter exercicio no Curso Complementar annexo á Escola Souza Aguiar; a adjunta de 1ª classe Alice de Sanna Madureira para ter exercicio no Curso Complementar annexo á Escola Paulo de Frontin.

Concedendo trinta dias de licença á adjunta de 3ª classe Donatilla Celestino.

O que a 2ª Camara vae hoje, julgar

A 2ª Camara da Côrte de Appellação julgará, hoje, os seguintes feitos:

Aggravos de petição, 4582, 4588, 4605, 4613, 4622, aggravo de instrumento, 939; carta testemunhavel, 932, embargos de declaração, 4631.

Uma mulher nascida para o peccado, cujo destino se confundia com o da serpente venenosa — tal era a creatura que ali se via na belleza daquella tentação...

Segunda-feira
NO
PATHE'-PALACE

Nos theatros

NOTAS & NOTICIAS

TEMPORADA DE FERAUDY — NO MUNICIPAL. HOJE, "PREMIE'RE" DE "JAZZ", DE MARCEL PAGNOL — Em terceira recita de assignatura, a excellente troupe franceza que occupa o Theatro Municipal, leva hoje á scena uma inteira novidade para o Rio, a elogiada peça de Marcel Pagnol — "Jazz", quatro actos interessantissimos pela idéa que encerra e pelo modo porque os desenvolveu o illustre actor de "Topaze". Concluindo com o protagonista que de nada vale o esforço intellectual e que a cultura literaria não passa de uma diversão que a lei permitte, e que é bem mais interessante e mais util viver uma vida humana e simples, Marcel Pagnol vae ao encontro de theorias que são uma constante aspiração dos que se sentem torturados por um ideal artistico ou literario. A culta platéa do nosso primeiro theatro vae applaudir com satisfação a peça que é uma das melhores ultimamente representadas na França.

A distribuição dos papeis de "Jazz", está feita da seguinte maneira: Melanie — Gabrielle Calvi; Barricant — Emile Bonet; O deão — Henry Darbrey; Blaise — Joan Max; Cecile Boissier — Germaine Geranne; Stepenovitch — Aimé Clariond; O moço — Roger Caillard; Bazin — René Delourne; Mlle. Pochet — Flore Davray; Fessolis — Lucien Gadry; Bardonneche — Jacques Tarride; Pernette — Maro Darnault; Brancard, Luiz Saize.

Domingo realiza-se a primeira vesperal "Le bonheur du jour", a linda comedia com que a Companhia estreou; e á noite, terá logar a primeira recita a preços populares com "Primorose", interpretando papeis de grande destaque em ambas o eminente artista Maurice de Feraudy.

Amanhã, em quarta recita de assignatura, a Companhia representará — "Paraitre", a vigorosa peça de Maurice Donay, em que o talento excepcional de De Feraudy, explende e maravilha.

—:—

A PEÇA NOVA DE HOJE, NO RECREIO — O espirito curioso do publico desta cidade será hoje satisfeito pelas primeiras representações da interessantissima revista da parceria Bettencourt-Menezes, "Commigo é na madeira", a melhor charge que a politica tem fornecido ao theatro. A revista é de um bom humor que se mantem inalteravel nos seus dois actos, podendo-se instituir um premio vultoso a quem sair do theatro sem ter rido durante duas horas a fio. Autores experimentados nessa arte difficil de provocar a alegria do publico, os parceiros que escreveram "Commigo é na madeira", foram felicissimos em tudo quanto reuniram na nova producção. Pode-se classificar a peça de um commentario humoristico á vida carioca dos dias actuaes, um folhetim alegre, passando em revista tudo quanto faz sorrir e vendo tudo pelo aspecto comico, para que o espectador não tenha ensejo de se entregar a graves cogitações. Na conformidade do seu programma, a empreza A. Neves & Cia., põe em scena a revista com todas as exigencias contidas nas rubricas dos autores. Confiou a tarefa de pintar os scenarios a Jayme Silva, Lazary e Raul de Castro e ha no meio desses scenarios, que deslumbram, os dois finaes do acto, representado e do primeiro a "Orgia dos Borgias", uma concepção felicissima de Jayme Silva, e a do segundo a "Estrella dos arranha céos", que permittiu ao espirito imaginoso de Raul de Castro uma creação cheia de deslumbramento. O guarda roupa é novissimo e feito nos "ateliers" do theatro sob a direcção de J. Campos, um renovador de muito gosto. Os effeitos feericos de luz são obtidos por Gaspar e toda a machinaria é de Cadete. Não se póde fazer excepções, no que respeita á musica, tão inspirada é toda ella, escripta por J. Cristobal, Sá Pereira, Ary Barrozo, que têm um samba plus ultra, cantado por Aracy Cortes, e por Lamartine Babo. O desempenho é magnifico. Palitos recebeu meia duzia de papeis irresistiveis; J. Figueiredo incumbe-se da figura do Alvaralhão, estudada com muito cuidado e traduzida para a scena em muita observação; Oscar Soares, Edmundo Maia e Cardona foram optimamente aquinhoados. Do sexo opposto ver-se-á Aracy, a grande maga do genero, defendendo com a galhardia do costume os seus papeis brasileirissimos, e a linda Theda Diamant inebriante, seductora, nos que lheh couberam, desde a hespanhóla attrahentissima, que representa a patria do Cid, na Exposição de Sevilha. Poucas horas restam para que o publico dê os seus calorosos applausos a "Commigo é na madeira!"

—:—

A PARTIDA DE RESTIER JUNIOR — Embarca hoje, em viagem á Europa, sendo passageiro do "Cap. Arcona", o distincto actor e traductor Restier Junior. O sympathico artista irá, em missão de caracter especial, particularmente a negocios de Procopio Ferreira. Restier Junior, visitará os pazes e as capitaes do velho mundo, e que são as seguintes: Portugal, Allemanha e Hespanha.

—:—

OS HOMENS CASADOS E SERIOS VÃO PEDIR HABEAS-CORPUS — Marcada para amanh, a vesperal dos homens casados e sérios no Alcazar Palacio, um grupo de chefes de familia vae pedir "habeas-corpus" para que possam assistir a original festa.

Essa festa, constará de representação de varios "skecshs" escriptos especialmente para esta tarde entre os quaes se destacam "A mulher Puttyfar" e a "A honra ultrajada". Tomarão parte na vesperal para os homens casados e sérios: Juvenal Fontes, Maria de Lourdes Cabral, Lia Binatti, Alfredo Silva, Manoel Durães, Zaira Cavalcanti, Olga Navarro, Manoelino Teixeira, Henrique Fernandes e Pernambuco, além dos numeros de variedades do Alcazar e da apresentação do nu artistico em "poses" especiaes para os homens casados e sérios e de "sketchs" pictorios por Jayme Silva e Lanza.

—o—

EDMUNDO LYS, FEITO TRADUCTOR POR PROCOPIO, NO CARTAZ DO TRIANON — Procopio admirou, sentindo as paginas que Edmundo Lys escreveu, e desde logo, viu, no chronista moderno qualidades de traductor. O dialogo, a ironia, o humorismo, a graça. Que optimo traductor seria o Edmundo Lys, pensára.

Leve, natural, correntio e correcto. Ademais, o autor de "Seherasade" tem a manai dos idiomas alheios. Acha bonito o francez, tem predilecção pelo hespanhol, e que escreve naturalmente como se fôra o portuguez, brinca com as difficuldades da lingua ingleza. Começou traduzindo "Um caso diplomatico". De Fernandes del Villar.

Creador de "Peso pesado". Por isso, Edmundo Lys, nos falou assim:

— E' uma peça engraçadissima. Cheia de qualidades surprehendentes de hilaridade, e alem do mais, humana, verdadeira. Procopio, como sempre, estudou e fez com que os outros estudassem tão encantaora quanto engraçadissima comedia. Depois, "Um caso diplomatico", está magnificamente montada. O pincel de Jayme Silva realizou maravilhas. E' uma peça, por tudo isso, de effeitos jamais apreciados no repertorio de Procopio.

—:—

A FESTA DA COMPANHIA DE THEATRO COMICO — Deve coroar-se de brilhante exito o festival que se promove no Theatro S. José, a 17 de agosto proximo.

Como temos noticiado, a Companhia Brasileira de Theatro Comico nesse dia commemora o primeiro anniversario de sua fundação, devida ao esforço da Empreza Paschoal Segreto, que instituiu e mantem dignamente entre nós o theatro popular.

Os artistas do applaudido conjunto, que cada vez mais se impõe ao apreço do publico, estão concluindo a organização do programma, que será dos mais attrahentes, desenvolvendo-se em duas sessões, uma em vesperal e outra á noite, ás mesmas horas habituaes em que a Companhia de Theatro Comico diariament erealiza suas interessentes representações de pe peças ligeiras e divertidas.

—:—

"O AMIGO SALVADOR", SEGUNDA-FEIRA, NO S. JOSE' — "O amigo Salvador" terá suas primeiras representações, segunda-feira proxima, no S. José, devendo constituir um cartaz dos mais interessantes.

Trata-se de uma peça comica seleccionada entre as melhores da moderna producção argentina, intitulando-se "Margot", no original de G. L. Fernandes.

Para a scena do S. José foi adaptada cuidadosamente por Mano e Linn, tendo papeis de relevo muitos dos principaes elementos da Companhia de Theatro Comico, como Manoel Durães, Manoelino Teixeira, Affonso Stuart, Fernando Rodrigues, Dulce de Almeida e Augusta Guimarães.

"O amigo Salvador", repleta de situações engenhosasi engraçadissimas, devidamente realçadas por aquelle excellente conjunto, vae proporcionar attrahentes espectaculos ao publico do São José, nas sessões habituaes de 4,20 e 8,20.

Hoje, amanhã e domingo, ultimas representações da divertida peça de Gastão Tojeiro — "Sae da porta, Deolinda".

Na téla o theatro S. José está exhibindo "A doutrina do bem", da Warner Bros, com Dolores Costello; "Meninas loucas", da Fox, com Sue Carol.

Segunda-feira, o film da Fox "Amor cubano", com Dolores del Rio.

—:—

"A CASTA SUZANNA", AMANHÃ, NO IRIS — Antecipando a "premiére" que estava annunciada para segunda-feira proxima, a Cia. de Operetas do Theatro Iris dará amanhã as primeiras representações de "A casta Suzanna", a deliciosa opereta de Gilbert, em tres actos completos.

Dora Belli fará a Suzanna; Eugenio Noronha, Renato; Maria Amorim, a pessoa de Jacqueline e Alvaro Diniz, o Pomarel.

A distribuição não poderia ser melhor. Cada um desses quatro artistas dará, pelos seus respectivos temperamentos, magnifica interpretação ao papel que lhe coube, resultando de tudo uma interpretação esplendida para a opereta que é daquellas que o nosso publico mais aprecia.

A montagem em nada será inferior á que tiveram as operetas anteriores, de sorte que o publico vae assistir, apenas por quatro mil réis a poltrona um optimo espectaculo, digno de bombrear com o proporcionado por companhias estrangeiras que aqui têm aportado.

Bittencourt Athayde, João Pereira, Lydia Santos, Manoel Rocha, Maria Amelia, Maria Amelia Guimarães, Paulo Ferraz, Rosa Cadete, defenderão os seus papeis como verdadeiros artistas que são.

E o Iris vae conhecer amanhã mais um triumpho proporcionado pela Companhia de Operetas que tem o seu nome.

—:—

ISMENIA DOS SANTOS NÃO DIZ NADA SOBRE "OS GAVIÕES" — Ismenia dos Santos, delicada figura dos nossos theatros, não sabe nada de gaviões. Ouvi falar no "gavião malvado". Perguntou se ella era que ia cantar o numero do Pixinguinha. Disseram-lhe que não e Ismeninha ficou triste. Perguntou o que era "isso de gaviões". Não lhe explicaram direito. Depois, com o correr dos ensaios, ella soube. Soube e falou assim:

— Parece-me que vou fazer a minha estréa em theatro e acho que a direcção da companhia confiou demasiadamente em mim. E' um papel difficil, muito difficil e que tem que ser muito defendido. Não o digo para elevar um exito não de todo impossivel e desculpe tanta immodestia. Mas a minha "Rosaura", segunda victima do "gavião malvado" tem passagens quasi bruscas do comico para o sério. A partitura é linda e creio bem que será popular em poucos dias. Os meus collegas Vicente Celestino, Laia Areda e João Celestino, com suas lindissimas vozes, emprestar-lhe-ão o brilho que merece. Brandão Sobrinho e Chaves Filho — que faz uma estréa magnifica — serão os comicos de "Os gaviões". Porque a parte comica é pequena o melhor confiada não podia estar do que aos dois.

Do meu personagem devo dizer que me seduz porque o sinto muito. Vivo com elle e creio não ir desmerecer a confiança que em mim depositaram ao confiar-me esse papel. O publico dirá e a critica julgará. Eu, por mim, limito-me a ir representar e a cantar — dentro das possibilidades da minha voz — a mais linda partitura que já ouvi e a procura satisfazer os desejos da empreza. Mas acredito em um exito muito grande pois que todos vamos para uma batalha grande e dispostos a vencer".

Ao que sabemos, Ismenia dos Santos tem em "Os gaviões" que amanhã será dada pela primeira vez no Theatro Republica, em sessões ás 7 3|4 e 9 3|4, um papel brilhantissimo e ao qual dá uma superior interpretação. Não estariam bem estas palavras na bocca da gentilissima e tão querida como joven artista. Mas os seus collegas e a direcção da comanhia confiam dlenamente no exito de Ismenia dos Santos, attribuindo-lhe, de ante-mão, parte do exito que se revê.

—:—

O 3º ANNIVERSARIO DO "BEIRA MAR CASINO" — Foi uma linda festa a de quarta-feira no Beira Mar Casino que festejou o 3º anniversario de sua abertura. Varios artistas e dos mais distinctos e o conjunto musical "Os desafiadores do Norte" com a organização do dr. Castro Afilhado, fizeram as delicias da selecta concorrencia, bem numerosa por certo, e composta pelos habituaes frequentadores do Beira Mar Casino expressamente convidados. As decorações de Rafael Parra fizeram successo. São relamente originalissimas e cheias de leveza e tanto assim que até domingo o "Salão Indiano" ficará decorado como na noite de ante-hontem, podendo affirmar-se que a festa do 3º anniversario do concorrido centro de diversões foi das mais interessantes e mais brilhantes desde a inauguração. No programma de hoje figuram a Princeza Ada de Bogoslovs, Lolita Palma, Jolly de Wry, Renné Dumes e outras figuras do elenco. Brevemente novas estréas.

A UNIÃO DOS EMPREGADOS DO COMMERCIO E AS CLASSES ACTIVAS DO PAIZ

Uma demonsrtação de reconhecimento aos que abrilhantaram o 21º anniversario da sua fundação

A Directoria da União dos Empregados do Commercio solicita-nos a publicação do seguinte:

"A Directoria da União dos Empregados do Commercio serve-se das columnas deste grande jornal para apresentar as homenagens do seu reconhecimento respeitoso a todos os que honraram, elevaram e abrilhantaram o 21º anniversario de existencia desta mesma associação de classe. Aos srs. Ministros de Estado; ao exmo. sr. Conde Pereira Carneiro, subscriptor do maior e primeiro donativo para o Hospital Sanatorio; ao Conselho Municipal; ás Associações Commerciaes, irmãs, desportivas, e de outras classes; á grande e generosa imprensa carioca, aos srs. associados e suas exmas. familias e a todos quantos compartilharam do jubilo da mesma data, a União dos Empregados do Commercio torna publica a sua gratidão reverenciosa, sentindo-se plenamente satisfeita com as demonstrações de estima de tantos elementos de relevo na sociedade carioca e no paiz. A todos, muito agradecida. — Pela directoria da União dos Empregados do Commercio do Rio de Janeiro (a). E. Autran Domont, 1º secretario.

Em Bomsuccesso, um menor foi atropelado por um auto

Ao travessar á rua Uranos, em frente á estação de Bomsuccesso, o menor José de 13 annos de edade, portuguez e rezi-residente á rua Albana s|, na mesma localidade e filho de Manoel Borges da costa, foi atropellado por um automovel, recebendo ferimentos contuso no couro cabelludo e contusões e escoriações generalizadas.

Para o local seguia uma ambulancia do Posto da Assistencia do Meyer, que prestou os necessarios soccorros ao ferido.

O novo escrivão da 1ª vara criminal

Tomou, hontem, posse do cargo de escrivão da 1ª vara criminal, Armando Maia, que era da Provedoria e Residuos.

Os films Paramount não são exhibidos na rua da Carioca, Tijuca e Copacabana.

Noticias da Viação

Ao ministro da Viação Inspector de Portos, Rios, e Canaes, communicou hontem que ostock de mercadorias no porto de Santos, na semana de 15 a 21 do corrente, era de 116.113 toneladas, contra 115.056 toneladas existentes no fim da semana anterior, assim descriminada: nos armazens e pateos 12.114 toneladas, nos vapores atracados 20.783 toneladas, carvão nas carvoeiras 2.442 toneladas. — Aguardando despacho aduaneiro — nos armaznes e pateos 48.630 toneladas, nos vapores atracados 19.727 toneladas e nos vapores ao largo 11.319 toneladas — Aguardando saida para á rua — nos armazens e pateos 1.008 toneladas.

— Ao Ministerio da Viação, a inspectoria Federal de Portos, e Canaes, enviou devidamente informado, requerimento em que a Directoria das Obras do Porto de Victoria, pede relevação da glosa de 1.618:952$335, imposta pela fiscalisado referido Porto, na recente tomada de contas referente anno de 1928 e relativa á despesa com a construcção de dois armazens.

— Pelo ministro da Viação, foram approvadas as tomadas de contas, das estradas de Ferro Central de Macahé, a cargo da Leopoldina Railway e da rêde Viação Sul Mineira, todas correspondentes ao segundo semestre de 1928.

— O ministro da Viação, tendo em vista um officio da Inspectoria Federal das Estradas, sobre o emprestimo de trilhos ao ramal de Paranapanema, a cargo da E. F. S. Paulo — Rio Grande, declarou, aquella repartição que, sendo a construcção do ramal do Paranapanema custeada pelo producto da taxa addicional de 10 %, a que se refere a clausula com termo de revisão dos contractos da mesma ferrovia, a acquisição do material necessario á reposição do que lhe foi cedido por emprestimo deverá correr, opportunamente, por conta daquelle producto.

— Ao presidente do Tribunal de Contas, o ministro da Viação solicitou que, por conta da importancia de 16.000:000$000, escripturada como producto de emissão de obrigações ferroviarias feitas de accordo com o decreto 16842, de 24 de março de 1925, para ser applicada nos serviços de construcção de prolongamento, melhoramentos a ramaes das estradas de ferro da União, seja distribuidas á Delegacia Fiscal do Thesouro Nacional no Estado de São Paulo, a aquantia de 110:000$000, afim de attender, no corrente anno, as despesas com a acquisição de materiaes necessarios aos serviço de construcção do prologamento entre Viannapolis e Bomfim da Estrada de Ferro de Goyaz e bem assim a importancia de 390:000$000, afim de attender, no corrento anno, as despezas com o pagamento do pessoal empregado nos serviços de contrucção do mesmo prologamento.

Não foi processado por não ser insubmisso

Em vista do officio do Ministro da Guerra, communicando á 1ª circumscripção judiciaria que deveria cessar o proseguimento do processo por crime de insubmissão ao sorteado de 1926, Osmar Lima, Gusmão, visto ter-se verificado que o mesmo, actualmente praça do Corpo de Bombeiros, não foi convocado para incorporação, o dr. Barbosa Lima, auditor da 1ª auditoria, scientificará a 1ª circumscripção de recrutamento não existir nos cartorios da 1ª circumscripção judiciaria, processo algum contra Osmar Lima Gusmão.

Fallecimento em Alagoas de um veterano do Paraguay

Maceió, 1 (A. B.) — Falleceu em Lamarão, no municipio de Matta Grande, antigo Paulo Affonso, em completa miseria, o cabo Hilario do Nascimento, um dos ultimos sobreviventes da guerra do Paraguay.

Apezar dos esforços repetidos, Hilario não conseguiu receber o soldo a que tinha direito. O Tiro de Guerra n. 28 compareceu ao enterro do veterano, prestando-lhe as ultimas honras militares.

"VIDA-DOMESTICA"

O numero soberbo, o de "Vida Domestica", deste mez, que acabamos de receber, foi posto hoje á venda.

Vem primoroso, cheio de artisticas paginas coloridas e com artigos literarios, contos e poesias de onmes consagrados.

Além de tudo isso, ha ainda espalhadas pelas suas 164 paginas, todas ellas em optimo papel couché, as habituaes secções de mundanismo, casamentos da elite, modas, bordados, humorismo, cinema, theatro, automobilismo, arte decorativa, radiotelephonia, avicultura, medicina domestica, horticultura, culinaria, veterinaria, floricultura, etc., etc.

Com tanta cousa interessante e tão esperada e luxuoso acabamento artistico, não tardará a exgottar-se este numero de "Vida Domestica".

200$000 A 250$000

Ternos de casemira pura lã sob medida, de côres, azul e preto. **ALFAIATARIA PARIS.** — 52, Rua Uruguayana, 52. (3341)

AMANHÃ | AMANHÃ
— NO —
IRIS

Primeiras representações da opereta de J. Gilbert, em 3 actos completos

A CASTA SUZANNA

Suzanna — Dora Belli
Renato — Eugenio Noronha
Jacqueline — Maria Amorim
Pomarel — Alvaro Diniz
Magnifico desempenho da Cia. de Operetas do Th. Iris

No Asylo Isabel

A festa de domingo ultimo em homenagem aos protectores da instituição

Como foi annunciado realizou-se no Asylo Isabel, no ultimo domingo, o festival, em homenagem aos protectores da instituição, por occasião do anniversario natalicio do director, monsenhor Amador Bueno de Barros, que ha tanto tempo, isto é, ha trinta annos vem beneficiando centenas de crianças de ambos os sexos, no dito Asylo, sob a direcção da congregação de Santa Isabel.

Logo depois do meio dia foi o Asylo recebendo aquelles, que pretendiam assistir ao encantador programma, todo cheio de encantadoras surpresas.

O artistico theatrinho, tendo passado por uma grande reforma, offerecia um aspecto digno da festa das creanças e suas mestras, as Irmãs da supra mencionada congregação.

O panno de frontespicio chamou a attenção dos espectadores pela sua belleza, pois que tinha o pico do Corcovado, encimado com o Christo Redemptor e que ficou deslumbrante.

A' hora regimental, era monsenhor Amador recebido por seus amigos ao som festivo do hymno nacional, cantado pelas educandas do Asylo com acompanhamento de piano.

Tudo indicava o grande prazer que os circumstantes tam ter assistindo ao espectaculo, preparado pelas Irmãs e suas alumnas. [illegible]

[illegible] gancia que attrahia numerosos applausos dos assistentes.

Tudo, tudo foi desempenhado com [illegible] um verdadeiro delirio! [illegible]

Não podia ser melhor a execução [illegible]

[illegible] auditorio pedia a sua repetição para melhor receber aquella [illegible]

[illegible] Ruth, Orlanda, Yvonne, Francisca, Ludovina, Francisca, Yvonne, Oswaldina, Cellina, Annita Costa, [illegible] Maria das Dores, Maria de Lourdes Coelho, Benedicta, Heloisa, [illegible] Dulce, Elza, Therezinha, Aurora, America, Dea, Orcelina, Ascenção, Gessa, Orlandina, Arlette, Helena, Olinda, Odette, Dagmar, Myriam, Elizabeth, Maria Nogueira, Elvira Billot, Lourdes Maia, Hercilia, Lourdes Guimarães, Julia, Edith e Maria da Gloria Coelho. [illegible]

[illegible] noticias pela senhorita Antonietta Pires, ex-alumna do Asylo.

Noticias da Guerra

Foi dispensado 8 dias do serviço o capitão reformado Henrique Muller de Campos.

Teve permissão para aguardar nesta capital o despacho de seu requerimento, o 2º tenente Epiphanio de Oliveira.

— Falleceram no Rio Grande do Sul, o general reformado Christiano Frederico Buys e o 2º tenente reformado Ulysses Ribeiro.

— Baixou ao Hospital Central o capitão Newton Estillac Leal, [illegible] Bittencourt Medeiros e 2º tenente [illegible] delegados do serviço de recrutamento nos municipios de Taquara e Montenegro, Rio Grande do Sul, respectivamente [illegible]

[illegible]

a Basilio da Costa Lima, 6:021$500, a Brasil Land Cattle and Packing Co., 6:1678, a Francisco Legat, 9:000$, a Condessa de Serra Negra & Filhos; por exercicios findos — 3:342$500, ao 1º sargento Olmiro Dockhorn.

— Foi mandada publicar em Boletim do Exercito a relação dos sargentos alumnos que concluiram o curso normal da Escola de Sargentos de Infantaria, mencionando os gráos de approvação.

— O 2º tenente commissionado Raul Gomes da Silva Reis foi designado para encarregado do serviço de correios do quartel general da 7ª região militar.

— Foram licenciados para tratamento de saude: por um anno, Manoel Teixeira Junior, 1º official, José Pereira Guimarães, pintor do Collegio Militar do Rio de Janeiro, Benedicto da Paixão Pinheiro, manipulador do Laboratorio Chimico Pharmaceutico Militar;

por seis mezes: Osorio Nogueira de Queiroz, continuo do Collegio Militar do Rio de Janeiro, José Mendes de Souza, servente do Departamento do Pessoal da Guerra, Gustavo Ekland, operario da Fabrica de Polvora sem Fumaça, Braziliense Ferreira Borges, Jeronymo Oliva, operario do Arsenal de Guerra do Rio de Janeiro, Francisco Joaquim de Assis, Luciano Gualberto de Menezes, Alberto da Silva Moreira, Viriato Fernandes Gonçalves, operario da Intendencia da Guerra;

por tres mezes: Antonio José Machado, operario do Arsenal de Guerra do Rio de Janeiro, Altamiro da Costa Rubim, mecanico da Fortaleza de Santa Cruz, Gilberto Montenegro Vargas, praticante do Laboratorio Chimico Pharmaceutico Militar, Rubens da Silva, encaixotador do deposito do material sanitario;

por um mez, Agenor Gonçalves Lordello, operario da Intendencia da Guerra.

— Foram transferidos: o capitão contador Tellino Chagastelles, do Collegio Militar de Porto Alegre para o 8º regimento de infantaria (Passo Fundo) e o 2º tenente commissionado Antonio Baptista, do 6º batalhão de caçadores (Ipamery), para o 4º regimento de infantaria (Quitaúna), a pedido esta ultima.

ESTA' CONSTRUINDO?

Não esqueça dos encanamentos para a "Hygéa". V. 0821. (3497)

Concurso para 3ºs officiaes da — Estatistica —

São convidados a comparecer na Directoria Geral de Estatistica amanhã, dia 2 de agosto, ás 9 horas, para realizarem a prova pratica de Dactylographia e, nos dias 3, 5 e 6, seguidamente, para effectuarem as provas oraes de Geographia e Economica e de noções de Estatistica, todos os candidatos que fizeram a prova escripta de Redacção Official constantes do edital affixado na portaria da Directoria Geral de Estatistica e reproduzido no "Diario Official" de 2 do alludido mez.

Os candidatos que não comparecerem serão excluidos do concurso.

THEATRO LYRICO — EMPRESA N. VIGGIANI

AMANHÃ — Ás 21 hs. | UNICO CONCERTO NOCTURNO E DESPEDIDA de

MOISEIWITSCH

PROGRAMMA DESLUMBRANTE — BEETHOVEN —:— RACHMONINOFF —:— RAVEL —:— CHOPIN — etc.

(AMANHÃ)
NO THEATRO REPUBLICA
em 1ªs representações
a peça que tem o mais suggestivo, titulo:
Os Gaviões
com Lais Aréda, Ismenia dos Santos, Brandão Sobrinho e Vicente Celestino, nos principaes papeis, estreando o querido actor
CHAVES FILHO
Preços populares.

(AMANHÃ)
NO THEATRO REPUBLICA
da Empresa M. Pinto & Cia.
A's 7 3|4 e 9 3|4,
a COMPANHIA DE THEATRO PARA TODOS, apresenta a linda peça de costumes:
Os Gaviões
que é o estribilho da moda em toda a cidade.

CORREIO SPORTIVO

Football - Turf - Athletismo - Remo - Water-polo - Tennis - Basketball - Box - Volleyball - Cyclismo e outros sports

TURF

A PROXIMA CORRIDA DO DERBY-CLUB

As cotações em vigor

Para a corrida que o Derby-Club realizará depois de amanhã vigoram as seguintes cotações:

Grande premio Importação — 1.750 metros.

			Ks.	Cot.
1	1	Ribatejo	53	30
	"	Ulisses	54	14
	2	Funchal	53	80
2	3	Puritano	54	60
	4	Petulante	54	30
3	5	Portugal	50	60
	6	Politico	54	70

Premio Velocidade — 1.250 metros.

			Ks.	Cot.
1	1	Negrinha	53	30
	2	Karakará	55	50
2	3	Patuscada	52	40
	4	Aldeano	52	40
3	5	Ivon	54	50
	6	Ariette	52	70
4	7	Meditador	53	35
	8	Montalvo	55	30
	9	Ministro	55	60

Premio Itamaraty — 1.800 metros.

			Ks.	Cot.
1	1	Bonina	52	25
	"	Rouxinol	54	50
2	2	Zig	54	60
	3	Halo	54	40
3	4	Tabú	54	40
	5	Japurá	52	35
4	6	Yara	52	30
	7	Mon Talisman	50	40

Premio Excelsior — 1.609 metros.

			Ks.	Cot.
1	1	Volador	54	40
	2	Prosa	51	50
2	3	Congo	53	25
	4	Lugo	54	40
3	5	Patife	47	80
	6	Pode Ser	53	40
	7	Samoun	50	35
4	8	Malicioso	48	60
	9	Desejado	54	40
	10	M. Sarmiento	52	35

Premio Progresso — 1.750 metros.

			Ks.	Cot.
1	1	Valete	55	50
	2	Tieté	47	60
2	3	Titta Ruffo	47	50
	4	Lulito	53	30
3	5	Gambetta	49	40
	6	Danubio	55	60
4	7	Rosemary	52	30
	8	Consul	54	50

Premio Dezesete de Setembro — 1.750 metros.

			Ks.	Cot.
1	1	At Meidan	52	35
	2	Gentleman	53	50
2	3	Cardito	[illegible]	[illegible]
	4	Adriatico	[illegible]	[illegible]
3	5	Enervanto	[illegible]	[illegible]
	6	Bailia	[illegible]	[illegible]
4	7	Ventajero	[illegible]	[illegible]
	8	Percy	[illegible]	[illegible]
	9	Gefahrlich	[illegible]	[illegible]

Premio Derby-Club — 1.800 metros.

			Ks.	Cot.
1	1	Ravissant	[illegible]	[illegible]
	2	Solitario	[illegible]	[illegible]
2	3	Ultimatum	[illegible]	[illegible]
	4	Estylo	[illegible]	[illegible]
3	5	Electrico	[illegible]	[illegible]
	6	Ibo	[illegible]	[illegible]
4	7	Culinan	[illegible]	[illegible]
	8	Calepino	[illegible]	[illegible]

Grande premio Dr. Frontin — 3.000 metros.

			Ks.	Cot.
1	1	Middle West	54	100
	2	Taciturno	54	100
2	3	Ramuncho	[illegible]	[illegible]
	4	Vulcain	[illegible]	[illegible]
3	5	Cascabelito	[illegible]	[illegible]
	6	Cadum	[illegible]	[illegible]
4	7	Pons	[illegible]	[illegible]
	8	Metalico	[illegible]	[illegible]

Premio Brasil — 1.750 metros.

			Ks.	Cot.
1	1	Conductor	[illegible]	[illegible]
	2	Rapido	[illegible]	[illegible]
2	3	Estimo	[illegible]	[illegible]
	4	Gladiador	[illegible]	[illegible]
3	5	Lageado	[illegible]	[illegible]
	6	Alvorada	[illegible]	[illegible]
4	7	Pardal	[illegible]	[illegible]
	8	Franco	[illegible]	[illegible]

Hontem, foram objecto de mais algumas apostas Vulcain, Congo e Aldeano.

DIVERSAS INFORMAÇÕES

O 44º anniversario da abertura do hippodromo do Derby-Club

Quem frequenta as corridas do Derby-Club ha de ter notado que em todos os seus programmas figura um premio com a denominação de Dois de Agosto. Essa tradição prende-se ao facto dessa data lembrar a data em que no hippodromo daquella sociedade se realizou a primeira corrida. [illegible]

Mais um reproductor da elevage paulista que desapparece

Noticiamos hontem a morte de Sans Froid, pastor do haras do sr. Theotonio de Lara Campos. Hoje temos a registrar o desapparecimento de outro reproductor, Chantilly, que estava servindo no Haras Nacional, [illegible] sr. Leonel Benevides de Rezende. [illegible] Cicero e Casetta, por Marco, e nascido em 1923, foi importado da França pelo sr. José Carlos de Figueiredo, com cujas côres disputou cinco carreiras no hippodromo do Jockey-Club, das quaes ganhou duas, uma em dead-heat com Spahis. Iniciando sua campanha nos hippodromos da região parisiense com o nome de Cocotier, não correu aos dois annos, só apparecendo aos tres annos para tomar parte em nove carreiras, das quaes ganhou duas: o *Prix du Gouvernement*, em 2.400 metros, e o *Prix de Menneval*, em 2.100 metros. Além disso foi segundo do *Prix Vermout*, em 2.100 metros, batido por Ravageur, e segundo do *Prix Salverte*, em 4.000 metros, batido por Bois Josselyn. Levantou em premios 43.125 francos, ganhando nesta capital para aquelle proprietario 7:390$. Chantilly morreu no dia 23 do mez hontem findo.

Os estreantes na corrida de depois de amanhã

Disputando o grande premio Importação, em competencia com Ulisses, Puritano, Petulante e Portugal, estrearão na corrida de depois de amanhã, os seguintes potros:

Funchal — Cavallo castanho, nascido no anno de 1927, na Inglaterra, filho de Stedfast, por Chaucer em Be Sure, por Surefoot, e de Mimula, por Galloper Light em Mimosa San, por Santoi. Foi criado pelo sr. H. Annett e importado pelo seu proprietario sr. Alexandre da Silva Azevedo, em 7 de outubro de 1928, estando nos cuidados do entraineur Gabriel Reis.

Politico — Cavallo alazão, nascido em 4 de outubro de 1926, no Haras Miryam, em Hurlingham (Morón), Argentina, filho de Fisherman, por Orange em Selva Negra, por Exmoor, e de Palestina, por Le Temps em Figurita, por El Amigo. Foi criado com o nome de Ephraim pelo sr. Alberto Leloir e importado pelo sr. João Gonçalves de Oliveira, em 24 de outubro de 1928. Pertence ao sr. Orlando Sardinha e está aos cuidados do entraineur Ernani de Freitas.

Ribatejo — Cavallo castanho, nascido no anno de 1927, na Inglaterra, filho de Syndrian, por Sunder em Polkerris, por Polymelus, e de Pink May, por Marajax em First Blach, por Orme. Foi criado pelo sr. A. Palmer e importado pelo seu proprietario sr. Gervasio Seabra, em 7 de outubro de 1928, estando aos cuidados do entraineur Horacio Perazzo.

O campo do grande premio Dr. Frontin

O campo do grande premio Dr. Frontin, prova maxima do programma da reunião de depois de amanhã, no Derby-Club, segundo as ultimas publicações, terá a seguinte organização:

Middle West, 54 ks. — J. Sal[illegible].
Taciturno, 54 ks. — Não correrá.
Ramuntcho, 55 ks. — D. Suarez.
Vulcain, 56 ks. — A. Feijó.
Cascabelito, 55 ks. — R. de Freitas.
Cadum, 55 ks. — J. de Souza.
Pons, 55 ks. — A. Molina.
Metalico, 55 ks. — Não correrá.

Chegaram hontem de Entre Rios dois productos nacionaes de dois annos

Procedentes de Entre Rios, chegaram hontem a esta capital os potros Pirajá, filho de Aymoré, por Polymelus em Marie Blanche, [illegible] Miss Lee, por Bee Bloom em Egg Cup, por Omnan, e Pojucan, filho de Aldgate, por Chaucer em Fire Witch, por Cyllene, e de La Negrita, por Polar Star em Trettin, por Pearl River, nascidos no Haras Paraguassú, criados no Haras das Garças, em Parahyba do Sul, de propriedade do sr. Antonio Luiz dos Santos Werneck. [illegible] entraineur Aggeu de Souza.

As inscripções para a proxima corrida no Jockey-Club

As inscripções para a reunião de 11 do corrente, no Hippodromo Brasileiro, da qual farão parte os classicos Diana e Antonio Prado, este na distancia de 1.500 metros reservado aos nacionaes de tres annos e aquelle em 2.200 metros para as potrancas [illegible]

O resultado da Polla de Potrancas em Maronas

A importante prova classica Polla de Potrancas, do turf uruguayo, foi disputada domingo ultimo, no Hippodromo de Maronas, na milha, com 5.000 pesos em premio, para potrancas actualmente com 3 annos, ou nascidas de 1 de julho de 1926 e teve o seguinte resultado:

Culebrita, argentina, alazã, 55 kilos, filha de Polemarch e Curzola, do Stud [illegible] ... 1.º
[illegible], uruguaya, zaina, filha de Enero e Malaquita II, 55 kilos, do Stud Don Fermin ... 2.º
Plegaria, uruguaya, zaina, filha de Air Raid e Gratia Plena, do Stud Long Chance ... 3.º

Tempo, 98 3|5 segundos.

Em 1928 foi vencedora de egual prova classica, a potranca uruguaya, [illegible], zaina, filha de Gradely e Avant Gard, dirigida pelo jockey F. Cobos.

Tempo, 99 3|5 segundos.

Domingo proximo fará parte do programma, a classica Polla de Potrillos, na milha, 4.000 pesos em premio [illegible] 129 productos.

O VICTORIA F. C., DE SETUBAL, CHEGOU HONTEM AO RIO

O team portuguez jogará no dia 7 contra o scratch carioca

A bordo do paquete francez "Ceylan chegou hontem ao Rio, a embaixada sportiva do Victoria F. C., de Setubal, Portugal, que foi objecto das manifestações de apreço de varios clubs cariocas.

O team do Victoria F. C., reforçado de Tamanqueiro, Roquette, Santos e Teixeira, optimos jogadores, sendo que Roquette já é aqui conhecido, pois fez parte da equipe do Sporting, que esteve no Rio ha um anno atrás, pouco mais ou menos, está magnificamente constituido e convenientemente preparado para enfrentar os jogadores brasileiros, tendo sido trenado por um especialista britannico, mr. Jones.

Os primeiros dos jogos dos footballrs portuguezes eram em S. Paulo, o terceiro em Santos, e os outros se realizariam nesta capital com o Vasco da Gama, com um combinado carioca e com um seleccionado Rio-S. Paulo. Entretanto, resolveram, em contrario, realizar o 1º jogo, no Rio, no proximo dia 7, á noite, no stadium do Vasco da Gama contra o scratch carioca.

A embaixada sportiva do Victoria F. C. é chefiada pelo dr. Rodolpho Xavier da Silva, ex-ministro de Estado e ex-parlamentar e, actualmente director do Instituto de Criminalogia, de Portugal.

Ha longo tempo que o dr. Rodolpho Xavier da Silva desejava emprehender uma viagem ao nosso paiz e, sómente agora, após haver obtido uma licença de dois mezes, foi que poude realizar o seu grande desejo, com o objectivo não de conhecer-nos, como tambem de realizar estudos, principalmente sobre as nossas installações de registros criminaes.

Como, porém, desde os tempos academicos fôra sempre um esforçado pelos sports, tendo até, quando deputado, conseguido crear um grupo pró sport, denominado Grupo parlamentar de desporto e educação physica, para tornar os clubs e gymnasios instituições de utilidade publica, isentos de impostos e contribuições, não póde recusar ao convite que lhe dirigiu o Victoria F. C. para chefiar a delegação que o mesmo vem de enviar ao Brasil.

Como director da delegação veio o sr. Antonio Velloso, que é tambem director do Victoria F. C., e da mesma fazem parte os jornalistas Candido de Oliveira e Braga Luza, o primeiro já esteve nesta capital, com o Sporting Club, o aquarelista Alberto de Souza e o trenador daquelle club de Setubal, sr. Jones.

A equipe do Victoria F. C. está constituida dos seguintes players: Antonio Roquette, Carlos Alves, Joaquim Ferreira, Augusto José dos Reis, Sebastião Tamanqueiro, Mathias Carlos, Domingos Nevos, João Santos, Gustavo Teixeira, Armando Martins, Francisco Santos, Arthur Augusto, Liberto Santos, Eduardo Augusto, Francisco Silva e Armando Silva.

Hontem mesmo, os portuguezes trenaram no Vasco da Gama.

As actividades sportivas do proximo domingo

FOOTBALL

1ª divisão

Vasco x São Christovão, 2ºs quadros á 1,30 e 1ºs quadros ás 3,15 horas.
Campo: do C. R. Vasco da Gama, á rua Abilio.
Juizes de commum accordo: Ary Amarante e Vasco da Gama Machado, ambos do Fluminense F. C.
Delegado: Vicente Jaconniani, do Bangú A. C.

Botafogo x Bangú, 2ºs quadros á 1,30 e 1ºs quadros ás 3,15 horas.
Campo: do Fluminense F. C. á rua Alvaro Chaves.
Juizes sorteados do Syrio Libanez A. C.
Delegado: Attilio Battistella, do Andarahy A. C.

Bomsuccesso x Andarahy, 2ºs quadros á 1,30 e 1ºs quadros ás 3,15 horas.
Campo do Bomsuccesso F. C., á Estrada do Norte, em Bomsuccesso.
Juizes sorteados do S. C. Brasil.
Delegado: Nicoláo Di Tommaso, do America F. C.

Brasil x Fluminense, 2ºs quadros á 1,30 e 1ºs ás 3,15 horas.
Campo: do S. C. Brasil, á Avenida Pasteur.
Juizes de commum accordo: Cyro Werneck, do America F. C. e José Felix da Cunha Menezes Filho, do Botafogo F. C.
Delegado: Albertino Moreira Dias, do C. R. Vasco da Gama.

Syrio Libanez x Flamengo, 2ºs quadros á 1,30 e 1ºs quadros ás 3,15 horas.
Campo: do Syrio Libanez A. C., á rua Professor Gabizo.
Juizes de commum accordo: Jayme Barcellos e Ignacio Guimarães, ambos do America F. Club.
Delegado: Almiro Maia, do Bomsuccesso F. C.

2ª divisão

Engenho de Dentro x Carioca, 2ºs quadros á 1,30 e 1ºs quadros ás 3,15 horas.
Campo: do Engenho de Dentro A. C. á rua Engenho de Dentro.
Juizes sorteados do Olaria A. Club.
Delegado: Nelson Teixeira Faria, do River F. C.

Everest x River, 2ºs quadros á 1,30 e 1ºs quadros ás 3,15 horas.
Campo do River F. C., á rua João Pinheiro, na Piedade.
Juizes sorteados do S. C. Mackenzie.
Delegado: Licio da Silva Barros, do Olaria A. C.

São Paulo Rio x Modesto, 2ºs quadros á 1,30 e 1ºs quadros ás 3,15 horas.
Juizes sorteados do River F. Club.
Delegado: Francisco Elliot, do S. C. Everest.

Torneio dos terceiros quadros

série "A"

Botafogo x Bomsuccesso, ás 9 horas da manhã.
Campo sorteado do Bomsuccesso F. C., á Estrada do Norte.
Juizes sorteados do S. C. Brasil.

Flamengo x Bangú, ás 9 horas da manhã.
Campo sorteado do Bangú A. C., á rua Ferrer.
Juizes sorteados do Botafogo F. Club.

Engenho de Dentro x Syrio Libanez, ás 9 horas da manhã.
Campo sorteado do Engenho de Dentro A. C., á rua do Engenho de Dentro.
Juizes sorteados do Andarahy A. Club.

Série "B"

America x Vasco, ás 9 horas da manhã.
Campo sorteado do C. R. Vasco da Gama.
Juizes sorteados do São Paulo Rio F. Club.

Confiança x Fluminense, ás 9 horas da manhã.
Campo sorteado do Fluminense F. C., á rua Alvaro Chaves.
Juizes sorteados do S. C. Mackenzie.

São Christovão x São Paulo Rio, ás 9 horas da manhã.
Campo sorteado do São Paulo Rio F. C.
Juizes sorteados do C. R. Vasco da Gama.

TENNIS

Vasco x Fluminense, 1ºs e 2ºs quadros ás 9 horas da manhã.
"Courts" do C. R. Vasco da Gama, os primeiros quadros.
Delegado: Primo Tavares da Motta, do America F. C.
"Courts" do Fluminense F. C., os segundos quadros.
Delegado: Mario Vianna de Castro, do Botafogo F. C.

America x Syrio Libanez, 1ºs e 2ºs quadros ás 9 horas da manhã.
"Courts" do America F. C., os primeiros quadros.
Delegado: Dr. Paulo Gomes Braga, do S. C. Brasil.
"Courts" do Syrio Libanez, os segundos quadros.
Delegado: Alfredo Liberal, do C. R. do Flamengo.

Botafogo x Tijuca, 1ºs e 2ºs quadros ás 9 horas da manhã.
"Courts" do Botafogo F. C., os primeiros quadros.
Delegado: Eduardo Pinto Vasconcellos Filho, do Fluminense F. C.
"Courts" do Tijuca Tennis Club, os segundos quadros.
Delegado: Nicoláo Caram, do Syrio Libanez A. C.

2ª Divisão

São Christovão x Bomsuccesso, 1ºs e 2ºs quadros ás 9 horas da manhã.
"Courts" do São Christovão A. C., os primeiros quadros.
Delegado: Euclydes Telemaco do Nascimento, do Bangú A. Club.
"Courts" do Bomsuccesso F. C., os segundos quadros.
Delegado: José Gomes Lemos, do Villa Isabel F. C.

FOOTBALL

O CONFIANÇA TRENA HOJE COM O SYRIO LIBANEZ

Preparando-se para os proximos encontros officiaes, o Confiança A. C. realizará hoje, um rigoroso treino com o Syrio Libanez A. C. para o qual convoca todos os seus jogadores abaixo, ás horas do costume, no campo da rua Genral Silva Telles, 104: Hernani, Waldemar, Altair, Rodrigues, Samuel, Gringo Antoninho, Reis, Byra, Orlando, Floriano, Waltrudes, Cesalpino, Gradim, Rubens, João Mendes, João Fernandes e os demais reservas.

REUNIÃO DO CONSELHO DELIBERATIVO DO CONFIANÇA A. CLUB

O presidente do Confiança A. C. convoca, por nosso intermedio, os srs. Enedino Tito de Faria, Nodes Pereira, José de Queiroz Camera, Antonio Gonçalves Ferreira, Americo Moreira, Dulcidio Pimentel, dr. João de Oliveira Brizida, dr. Horacio de Alcantra Cruz, professor Arcy Tenorio d'Albuquerque, Alcebiades Freire Junior, Braulio Ferreira, Francisco de Oliveira Brizida, dr. A. Vieira, dr. Alcebiades Freire, dr. Paulo Lotuffo, effectivos; Luis Rozo, Tasso do Amaral e Silva, dr. Generoso de Oliveira Ponce, João Mendes e Luiz Nogueira da Gama Filho, supplentes, membros do Conselho Deliberativo, para a sessão ordinaria a ser realizada quinta-feira proxima, 8 do corrente, ás 8, 30, na séde social, á rua Maxwell, n. 279, em Villa Izabel.

FOOTBALL EM CORDEIRO

A proxima visita do C. R. Flamengo

"Ao convite do Cordeiro F. Club, chegará a esta localidade no proximo dia 14 de agosto, o valoroso conjuncto do C. R. do Flamengo, varias vezes campeão carioca, onde disputará uma partida no dia 15, com o scratch Friburguense, formado por elementos da "Associação Serrana de Esportes Athleticos", de Friburgo.

A embaixada rubro-negra, é esperada com grande anciedade por parte do povo cordeirense, onde conta com grande numero de adeptos, por esse motivo preparam-se grandes festejos em homenagem aos sympathicos componentes da embaixada do team carioca.

O match, deverá ser disputadissimo, pois o seu adversario é um conjuncto bastante respeitavel, tendo em seu meio, elementos de real valor e alguns já fizeram parte do scratch Fluminense, por occasião da disputa do Campeonato Brasileiro.

Assim sendo, o match deverá corresponder a expectativa. Pois, si de um lado temos o ardoroso quadro rubro-negro, onde destacam-se figuras de verdadeiros campeões, entre elles: Amado, Herminio, Benevenuto, Moderato e outros; do outro lado temos o forte conjuncto Friburguense, que por diversas vezes tem enfrentado com galhardia, varios clubs cariocas.

Eis em poucas linhas, o que será o grande match de 15 proximo e a recepção que terá a embaixada rubro-negra".

O GRUPO DA BOLA VERDE VAE A VASSOURAS

Não tendo sido possivel embarcar no domingo passado para Vassouras, conforme fôra annunciado, a rapaziada do Grupo da Bola Verde, partirá no dia 4, com destino aquella cidade, onde disputará uma partida de football com o S. C. Vassouras.

A direcção terrestre do Campo avisa aos seu associados que escallou os seguintes senhores que diputarão a partida de football: Aurelio Perez, Milton Tavares, José Mattos, Otto Stegemaier, Nelson Arraes, Zeno Dantas, Oswaldo Flavio, Renato Santos, Gastão Lobo, Altovir Almeida, Daniel Queiroz, Alvaro Baltar, Armando Santos, Aguinaldo Medonça e Custodio Rezende.

Acompanharão a embaixada grande numero de associados.

A partida será feita ás 4, 50 da manhã da gare D. Pedro II.

BOTAFOGO F. C.

Festa de anniversario

A Directoria do Botafogo F.C. communica aos srs. socios que, no proximo dia 12º de agosto, 25º anniversario da fundação do club, lhes offerecerá um sumptuoso baile, nos amplos e luxuosos salões da sua séde social.

Todo o palacio da avenida Wenceslau Braz será ornamentado internamente e a illuminação extrena será de deslumbrante effeito.

As dansas serão realisadas ao som de duas magnificas orchestras e o serviço de buffet ficará a cargo de uma das casas afamadas no genero.

A Directoria não tem poupado esforços para que o baile commemorativo do 25º anniversario do club se revista de um cunho de rara elegancia.

Para esse baile não haverá convites e os srs. socios terão ingresso mediante a apresentação da carteira de indentidade social e do recibo relativo ao mez corrente, podendo fazer-se acompanhar de senhoras de suas familias, cujos nomes constem da respectiva carteira, devendo, á entrada, ser exercida a mais rigorosa fiscalisação.

O trajo será de rigor.

BOTAFOGO x BANGU'

Realisando-se no proximo domingo, 4 do corrente, no estadio do Fluminense F. C., a competição official de football Botafogo F. C. x Bangú A. C., a thesouraria do Botafogo communica aos associados que a sua entrada se fará mediante a apresentação da carteira de identidade e do recibo n. 7 ou 8, podendo fazer-se acompanhar de duas senhoras de suas familias, nos termos dos Estatutos, isto é, mãe, esposa, filhas solteiras e irmãs solteiras.

A Directoria fez reservar para os srs. socios as cadeiras numeradas, sendo o ingresso para esse local feito pelo portão da rua Alvaro Chaves.

Os portões do estadio serão abertos ás 12 1|2 horas e as bilheterias funccionarão desde 9 horas da manhã.

As localidades serão vendidas aos seguintes preços:

Archibancadas, 4$000; Geraes, 2$000.

ANNIVERSARIO DO SPORTING CLUB DA PENHA

Em seu campo sito na Estação da Penha, o Sporting fará realisar uma festa intima, em commemoração ao seu primeiro anniversario de existencia, domingo 4 do corrente.

O programma, que muito promette, está assim confeccionado.

A's 8 horas: — Hasteamento do Pavilhão Nacional — salva de morteiros.

12 horas — Prova de football — Infantil do Sporting x Morrinho F. C.

1, 30 — Corrida para meninos em disputa de um mimo.

1.40 — Corrida para meninas, cuja vencedora receberá um premio.

2 horas — Prova principal de football, — Em homenagem ao sr. Alcides Filho, — Em disputa de linda taça.

Sporting Club da Penha x Bahia F. C. — Segundos Teams.

3,45 — Inauguração do Pavilhão Social.

4 horas — Prova de honra — Em homenagem a Companhia Hanseatica — Em disputa de uma taça.

Sporting Club da Penha x Bahia F. C. — Primeiros teams.

6 horas — Sessão solenne para posse nova directoria. Das 7 horas em deante baile.

Passadeira Palacio
TRAVESSA OUVIDOR 25
Central 3687
Está amarrotado? Vá a Passadeira Palacio, que em 15 minutos, sahirá alinhado.
Confortaveis cabines de espera, lava e tinge em 48 horas.
Attende-se a domicilio.
(B 15674)

MARQUEZA x ADRIANO

Para este encontro em continuação ao campeonato da Sub-Liga, a realizar-se no proximo domingo, no campo do Jequiá F. C., na ilha do Governador, pede a direcção de sports do segundo avisar aos amadores que a barca para os segundos teams partirá do cáes pharoux ás 11 horas e dos primeiros partirá á 1 hora da tarde.

ASSOCIAÇÃO DE CHRONISTAS DESPORTIVOS

Concurso de palpites do Football

A commissão de Desportos Terrestres da A. C. D. avisa por nosso intermedio aos concorrentes inscriptos nos concursos das taças "America" e "A. C. D." a entrega dos palpites, hoje, até ás 8 horas da noite.

Os jogos a serem prognosticados são os seguinte:

A. M. E. A.

Vasco da Gama x S. Christovão
Botafogo x Bangu'.
Bomsuccesso x Andarahy.
Brasil x Fluminense.
Syrio Libanez x Flamengo.

L. M. D. T.

S. C. Anchieta x Oriente A. C.
Pereira Passos F. C. x Brasil F. Club.
Sportivo Santa Cruz x C. A. Central.

Sessão de directoria

O presidente da A. C. D. solicita por nosso intermedio, o comparecimento dos seus collegas de directoria, hoje, ás 8 horas da noite, na séde social.

FEDERAÇÃO ATHLETICA BANCARIA E ALTO COMMERCIO

Resoluções da directoria

A directoria da F. A. B. A. C. em sessão de directoria realizada em 23 do corrente, tomou as seguintes resoluções:

a) multar de accordo com os estatutos os clubs que não enviaram representante a assembléa geral realizada em 19|7|29;

b) autorizar o thesoureiro a comprar uma machina de escrever condicionalmente para pagamento a prazo;

c) alterar a tabella dos jogos da série commercial da seguinte forma:

Costeira F. C. x America Fabril F. C. deveria realizar-se em 27|7|29, tranferido para .... 3|8|29. Realizar no dia 27 o jogo America Fabril F. C. x Wilson, Sons F. C. (turno), transferido le 18 de maio do corrente anno. Transferir para 28|9|29 o jogo Wilson Sons F. C. x America Fabril F. C., (returno), que deveria realizar-se em 3|8|29.

Approvar os seguintes jogos: Hasenclever x Sul America, marcando-se dois pontos ao Sul America por ter o Hasenclever feito a entrega dos pontos.

City Bank Club x Banco Commercio e Industria, marcando-se dois pontos ao City Bank, vencedor de 2 x 1.

City Bank Club x Banco Commercial F. C., marcando-se dois pontos ao City Bank por ter vencido por 3 x 1.

Wilson Sons F. C. x Costeira F. C., marcando-se dois pontos ao Wilson, por ter vencido por 2 x 1.

Banco Commercial x Banco Commercio e Industria, marcando-se um ponto a cada club por terem empatado de 0 x 0.

Leopoldina Railway x Janowitzer Wahle, marcando-se dois pontos ao Leopoldina por ter vencido por 11 x 2.

America Fabril x Sul America, marcando-se dois pontos ao America Fabril por ter vencido por 5 x 3.

d) multar em rs. 10$000 o sr. Antonio Correa Pinto, do Expresso Federal, por não ter comparecido ao encontro City Bank x Banco Commercial, afim de representar a Federação.

e) advertir o sr. Aristides Moreira de Andrade, do Banco Commercial, para que assigne a summula de accordo com o boletim de inscripção.

f) multar em rs. 10$000 o sr. Manoel Anachoreta, do Banco do Brasil por não ter comparecido para representar a Federação no jogo Costeira x Wilson.

g) multar em rs. 10$000 o Banco do Brasil por não ter enviado para o jogo Leopoldina x Janowitzer.

h) agradecer ao sr. Waldemar Lemos, da Associação Beneficente dos Empregados da Light por ter actuado o encontro acima na falta do juiz escalado.

i) officiar ao America Fabril sobre a collocação de redes e marcação do campo nos dias de jogo.

j) officiar ao Wilson Sons F. C. communicando que a directoria annualmente fixa a hora de inicio das partidas officiaes, mas que em nada lhe prejudica que um encontro seja realizado 20 minutos depois, cabendo sempre em taes casos aos clubs usarem de mais cortezia e mais condescendencia entre si uma vez que os que praticam o desporto na classe commercial, não póde abandonar seus misteres sem que os seus chefes o permittam.

k) officiar-se ao Costeira F. C. communicando a decisão acima.

Os jogos de amanhã

Em proseguimento no seu campeonato a F. A. B. A. C. fará realizar no proximo sabbado 3 do corrente, os seguintes jogos:

SERIE "A"

S. C. Janowitzer Whale x Sul America F. C. — Campo do Fundição Nacional A. C. sito á Avenida Pedro II. — Juiz sorteado do City Bank Club. — Representante: Armando Segadas Vianna do Leopoldina Railway A. A.

Wilson Sons F. C. x America Fabril F. C. — Transferido para 28|9|29.

Costeira F. C. x America Fabril F. C. — Campo do C. R. Flamengo sito á rua Paysandu'. — Juiz sorteado do City Bank Club. — Representante sorteado do Wilson Sons F. C.

SERIE "B"

Banco Commercial F. C. x A. A. Banco do Brasil — Campo do Andarahy A. C. sito á rua Barão de São Francisco Filho. — Juiz sorteado do Wilson Sons F. C. — Rrepresentante sr. Mario Moura do Leopoldina R. A. A.

Banco Commercio e Industrial x Expresso Federal A. A. — Campo do S. C. Brasil, sito á praia Vermelha. — Juiz sorteado do Hasenclever F. C. — Representante Jayme Cunha, do City Bank Club.

O JOGO BANCO COMMERCIAL x A. A. BANCO DO BRASIL

O jogo a ser travado entre os clubs acima, no campo do Andarahy A. C. promette ser o melhor da tarde dado o preparo das equipes disputantes, pois desde ha muito o Banco Commercial F. C. vem trenando o seu team afim de conseguir levar de vencida o seu leal antagonista.

VALLADARES F. C.

Realizando-se domingo, ás 8,30 horas da manhã, o jogo entre Valladares e o S. C. Olympico, de Nictheroy, o director sportivo do Valladares escalou o seguinte team:

Saturnino; Viegas e Russo (cap); José, Caboclo e Bolinha; Mariterra, Nelson, Antonio, Verniére e Lulu'.

Reservas: Isaac, Petraglia, Mucio, Caramuru' e Quatorze.

REUNIÃO DO CONSELHO DELIBERATIVO DO FLAMENGO

O presidente do C. R. do Flamengo communica para os devidos effeitos, que fica convocado, de accordo com os estatutos sociaes, o conselho deliberativo para reunir-se na séde social, á praia do Flamengo, 68, ás 8,30 horas do dia 3 do corrente, sabbado proximo.

Ordem do dia: a) tomar conhecimento do resultado da commissão do conselho deliberativo junto á directoria;

b) eleição de cargos vagos na directoria;

c) eleição de cargos vagos na mesa do conselho.

JOGOS APPROVADOS

O presidente da A. M. E. A., na forma do art. 51, n. 5, combinado com o art. 57, n. 3, dos Estatutos, resolveu, de accordo com a proposta feita pelo director technico, em communicação de n. 284, approvar as seguintes partidas:

BASKETBALL

Botafogo x Brasil, marcando-se 2 pontos ao Botafogo F. C., por ter vencido de 16 x 10; (primeiros quadros).

Botafogo x Brasil, segundos quadros, marcando-se 2 pontos ao S. C. Brasil, por ter vencido de 16 x 14.

Flamengo x Villa Isabel, primeiros e segundos quadros, marcando-se 2 pontos a cada quadro do C. R. do Flamengo, por ter vencido de 28 x 18 e 27 x 6, respectivamente;

Andarahy x Bangu', primeiros quadros, marcando-se 2 pontos ao Bangu' A. C., por ter vencido de 16 x 12;

Andarahy x Bangu', segundos quadros, marcando-se 2 pontos ao Andarahy A. C., por ter vencido de 15 x 6;

Olaria x Confiança, primeiros e segundos quadros, marcando-se 2 pontos a cada quadro do Olaria A. C., por ter vencido de 18 x 6 e 22 x 16, respectivamente;

America x S. Christovão, primeiros e segundos quadros, marcando-se 2 pontos a cada quadro do America F. C., por ter vencido de 20 x 14 e 18 x 8, respectivamente;

Villa Isabel x Vasco da Gama, primeiros e segundos quadros, marcando-se 2 pontos a cada quadro do C. R. Vasco da Gama, por ter vencido de 18 x 13 e 6 x 4, respectivamente;

Olaria x Bomsuccesso, primeiros quadros, marcando-se 2 pontos ao Olaria A. C., por ter vencido de 15 x 14;

Olaria x Bomsuccesso, segundos quadros, marcando-se 2 pontos ao Bomsuccesso F. C., por ter vencido de 8 x 1;

Syrio Libanez x Andarahy, primeiros quadros, marcando-se 2 pontos ao Andarahy A. C., por ter vencido de 16 x 6;

Syrio Libanez x Andarahy, segundos quadros, marcando-se 2 pontos ao Syrio Libanez A. C., por ter vencido de 23 x 14;

Brasil x Fluminense, primeiros quadros, marcando-se 2 pontos ao S. C. Brasil, por ter vencido de 24 x 20;

Brasil x Fluminense, segundos quadros, marcando-se 2 pontos ao Fluminense F. C., por ter vencido de 12 x 5;

FOOTBALL

Bomsuccesso x Brasil, segundos quadros, marcando-se 2 pontos ao Bomsuccesso F. C., por ter vencido pelo score de 4 x 0;

Andarahy x America, primeiros e segundos quadros, marcando-se 2 pontos a cada quadro do America F. C., por ter vencido pelos scores de 2 x 1 e 3 x 1, respectivamente;

Vasco da Gama x Syrio Libanez, primeiros e segundos quadros, marcando-se 2 pontos a cada quadro do C. R. Vasco da Gama, por ter vencido de 5 x 1 e 2 x 0, respectivamente;

S. Christovão x Flamengo, primeiros e segundos quadros, marcando-se 2 pontos a cada quadro do S. Christovão A. C., por ter vencido pelos scores de 2 x 1 e 5 x 0, respectivamente;

Fluminense x Bangu', primeiros quadros, marcando-se 2 pontos ao Fluminense F. C., por ter vencido pelo score de 1 x 0;

Fluminense x Bangu', segundos quadros, marcando-se 2 pontos a cada quadro do River F. C. por ter vencido pelos scores de 3 x 1 e 1 x 0, respectivamente;

Olaria x Engenho de Dentro, primeiros e segundos quadros, marcando-se 2 pontos a cada quadro do Engenho de Dentro A. C., por ter vencido pelos scores de 4 x 3 e 5 x 2, respectivamente;

Mackenzie x Confiança, primeiros quadros, marcando-se 2 pontos ao Confiança A. C., por ter vencido pelo score de 1 x 0;

Mackenzie x Confiança, segundos quadros, marcando-se 2 pontos ao S. C. Mackenzie, por ter vencido pelo score de 5 x 3;

TENNIS

Bangu' x S. Christovão, primeiros quadros, marcando-se 2 pontos a cada quadro do S. Christovão A. C., por ter vencido, em ambos os quadros de 5 x 0;

Villa Isabel x Andarahy, primeiros e segundos quadros, marcando-se 2 pontos a cada quadro do Andarahy A. C., por ter vencido, em ambos os quadros de 5 x 0;

Syrio Libanez x Brasil, primeiros quadros, marcando-se 2 pontos a cada quadro do S. C. Brasil, por ter vencido em ambos os quadros de 5 x 0;

Tijuca x Vasco da Gama, primeiros e segundos quadros, marcando-se 2 pontos a cada quadro do Tijuca Tennis Club, por ter vencido, em ambos os quadros de 3 x 2;

Fluminense x Flamengo, primeiros e segundos quadros, marcando-se 2 pontos a cada quadro do Fluminense F. C., por ter vencido, em ambos os quadros de 5 x 0.

teré d

OS HUNGAROS VENCERAM EM BUENOS AIRES

Buenos Aires, 1 (A. A.). — O quadro hungaro do Ferencvaros F. C., de Budapest, venceu hoje o do River Plate F. C., da Associação Argentina, pelo "score" de 4 goals a 3.

ERNESTO FLORES

Em commemoração ao anniversario natalicio do saudoso chronista sportivo Ernesto Flores, o "Rio Sportivo" manda rezar hoje, na egreja de S. Francisco de Paula, ás 10,30 horas, uma missa pelo repouso eterno do fallecido jornalista.

Para esse acto de religião, ao qual emprestamos a nossa solidariedade, os nossos collegas do "Rio Sportivo" convidam os parentes e amigos do saudoso Flores.

BASKETBALL

A TABELLA DO CAMPEONATO

Por ter saido com incorrecções, publicamos hoje, as tabellas do Campeonato de Basketball e do torneio de segundos quadros:

PRIMEIROS QUADROS

	CLUBS	J.	G.	P.	Pontos Pró	Pontos Contra
1º	Flamengo	13	10	3	232	208
2º	S. Christovão	12	9	3	259	189
3º	Botafogo	12	8	4	204	184
4º	America	14	9	5	294	225
5º	Fluminense	13	6	7	284	285
6º	V. da Gama	14	6	8	228	230
7º	Villa Isabel	13	1	12	168	280
8º	Brasil	14	2	12	216	319

SEGUNDOS QUADROS

	CLUBS	J.	G.	P.	Pontos Pró	Pontos Contra
1º	Flamengo	13	11	2	262	137
2º	V. da Gama	14	11	3	220	126
3º	Fluminense	13	8	5	174	173
4º	Botafogo	12	6	6	130	167
5º	S. Christovão	11	3	8	125	200
6º	America	14	6	8	200	219
7º	Villa Isabel	13	4	9	132	186
8º	Brasil	14	4	10	189	220

OS JOGOS DE HOJE

A tabella do campeonato marca para hoje, a realização dos seguintes encontros:

1ª DIVISÃO

S. Christovão x Flamengo — Campo: do S. Christovão A. C. á rua Figueira de Mello.

Arbitro dos primeiros e fiscal dos segundos quadros: Harold C. Oest, do S. C. Brasil.

Arbitro dos segundos e fiscal dos primeiros: Antonio A. Abreu, do S. C. Brasil.

Delegado: Carlos Lopes, do C. R. Vasco da Gama.

Botafogo x Fluminense — Campo: do Botafogo F. C. á rua General Severiano.

Arbitro dos primeiros e fiscal dos segundos quadros: Julio Mathias Cardador, do America F. Club.

Arbitro dos segundos e fiscal dos primeiros quadros: Waldemiro Barcellos, do America F. C.

Delegado: Arthur Montagna, do S. C. Brasil.

2ª DIVISÃO

Andarahy x Olaria — Campo do Andarahy A. C., á rua Prefeito Serdedello.

Arbitro dos primeiros e fiscal dos segundos quadros: Guilherme Gomes, do S. C. Mackenzie.

Arbitro dos segundos e fiscal dos primeiros quadros: José C. Mendonça, do S. C. Mackenzie.

Delegado: Eduardo E. Teixeira Pinto, do Confiança A. C.

Bomsuccesso x Syrio Libanez — Campo: do Bomsuccesso F. C. á estrada do Norte.

Arbitro dos primeiros e fiscal dos segundos quadros: Ary Silva Cravo, do Carioca F. C.

Arbitro dos segundos e fiscal dos primeiros quadros: José T. Serra, do Carioca F. C.

Delegado: Benjamin G. Figueiredo, do S. C. Mackenzie.

Bangu' x Confiança — Campo do Bangu' A. C. á rua Ferrer.

Arbitro dos primeiros e fiscal dos segundos quadros: Rubens Coutinho, do Carioca F. C.

Arbitro dos segundos e fiscal dos primeiros quadros: Cuinto Lucidi, do Carioca F. C.

Delegado: Joaquim C. Ventura, do Olaria A. C.

DECIDE-SE HOJE O CAMPEONATO

Com o jogo S. Christovão x Flamengo a realizar-se hoje, á noite, no rink da rua Figueira de Mello, será decidido o campeonato de basketball do corrente anno.

Por isso mesmo, este encontro vem despertando grande interesse entre os adeptos do basketball.

Pena é que o S. Christovão tenha resolvido realizar o jogo a portas fechadas, não permittindo que os apreciadores do basketball que já são muitos, assistam ao jogo, que promette ser excellente.

Essa medida, tomada como prevenção contra peturbações da ordem, é altamente nociva á diffusão do sport, cumprindo notar que a resolução do S. Christovão não foi bem recebida pelo meio sportivo. Ha mesmo quem não creia na efficacia de tal medida e que o jogo não correrá com a serenidade esperada, mesmo assistido sómente por socios dos clubs disputantes.

Não resta duvida que, além dos socios do Flamengo e do S. Christovão, ha muita gente que não é desordeira e que tem vontade de assistir ao jogo de hoje.

PARA FORMAÇÃO DO SELECCIONADO CARIOCA

Realizando-se segunda-feira, 5 de agosto, ás 9 horas da noite, no gymnasio do Fluminense F. Club o primeiro ensaio para a escolha do quadro que representará a Amea no proximo campeonato brasileiro de basketball, o presidente solicita o prompto comparecimento dos amadores abaixo mencionados, no dia, hora o local designados:

Jurandyr Nabuco dos Santos, Heroldo Cordeiro Oest, Gilberto de Almeida Rego, Salvador Calvente, Francisco de Paula Santiago Junior, Waldemar Gonçalves, Arnô Frank, Sylvio Hoffmann, Ary de Almeida Rego, Oswaldo Soares de Souza, Alkindar Dutra de Castilho, Antonio Suzarte Maciel, Sylvio Serpa, João Coelho Netto, Athenegenes Fernandes Barros, Augusto Luiz de Amorim Filho, Nelson Souza, Fernando R. do Nascimento e Silva, Fausto Capanema, Alfredo de Almeida Rego, Jayme Chacon, Cyro Reis Alves, Joé Reis Alves.

A PROXIMA FESTA DO BOLA VERDE

No dia 10 do corrente, o Grupo da Bola Verde fará realisar nos salões da Associação dos Empregados no Commercio do Rio de Janeiro, um baile das 10 ás 24 horas.

Os associados do Club de Regatas Boqueirão do Passeio, terão ingresso com o recibo do corrente mez (8), acompanhado da carteira social.

A directoria do Grupo por nosso intermedio avisa aos seus associados que o baile terá inicio ás 10 horas da noite, prolongando-se até ás 4 horas da manhã, sendo abrilhantada pelo excellente Jazz Band Angelo.

Os srs. associados poderão fazer-se acompanhar sómente de pessoas de sua familia, a saber: mãe, esposa, filhas ou irmãs solteiras.

O traje será á rigor, inclusive o branco.

ESTÃO SUSPENSAS AS JOIAS DO BOQUEIRÃO

A directoria do Club de Regatas Boqueirão do Passeio, avisa aos seus associados que de accordo com os avisos feitos, as joias de admissão estão suspensas sómente até o dia 31 do corrente.

Automobilismo

UM RAID RIO-NOVA YORK

Mais um grande raid automobilistico será iniciado na proxima segunda-feira, 5 do corrente, e que será levado a effeito por um grupo de artistas acrobatas que trabalham na Feira de Amostras ultimamente.

Dirige o raid o sr. Charles Strichazy, francez, que terá como companheiros Harry von Misckede, Hermann Favster, Georg Ruckwitz e Kurt Mather, todos allemães.

O grande arid será feito em um caminhão Studebacker, cedido pela firma representante nesta praça.

A unica providencia que falta tomar é a acquisição de uma pharmacia de emergencia que os raidmens esperam obter de alguma firma commercial.

BOX

OS BOXADORES DE OUTROS TEMPOS — OS CAMPEÕES DA CATEGORIA LEVE

Frank Erne que tirou o titulo de campeão dos leve ao famoso Lavigne, de quem nos occupámos na chronica anterior, foi um dos mais habeis campeões, dispondo de extraordinaria força. Um dia foi parar ás mãos de Dal Hawkins, boxador que tinha uma forma mysteriosa de collocar um golpe limpo de knock-out, torcendo accentuadamente o pulso esquerdo.

Frank Erne já tinha ouvido falar desse golpe, que esteve a ponto de virar K. O. Joe Gans, por duas vezes, e logo no primeiro round.

Assim que começou o match,

ALUGAM-SE as lojas da rua do Lavradio ns. 104/106. Tratar na Administração desta folha. (13792)

Frank Erne preparou-se de modo a evitar uma surpresa desagradavel. Tinha os olhos fixos no adversario. E viu que Dal estirava o braço lentamente com a mão aberta, como se quizesse baixar a guarda. Não viu mais nada... Mas ouviu... Isto é, pareceu-lhe ouvir uma contagem... Um... dois... tres... quatro... E era verdade... O referee rapidamente chegou a "sete"... Contava "sete", e elle estava sentado na lona...

Dal Hawkins conseguira estirar a tal mão esquerda, e assentára-lhe em cheio, nas ventas, o seu golpe particular. Frank Erne levantou-se, e entrou direito no pobre Dal, que ao ultimo round estava dormindo, a sonhar com melhores dias.

Erne venceu muitos dos grandes boxadores de seu tempo, e conservou então o titulo do peso leve, até que resolveu lutar com os pesos. Chegou ao de cento e vinte e seis libras para se medir com Terry McGovern. Porém depois de dois rounds o combate foi um torvelinho. Mas Frank não se aguentou. Começou a affrouxar e perdeu o match. Depois, venceu o campeão da categoria superior Rube Ferns, e, ostentando ainda o titulo de campeão dos leves, fez um match com Joe Gans, em Fort Erie, que num encontro anterior lhe havia vencido, em dois rounds, obrigando-o a abandonar a luta, por não dispor mais da visão, de tal modo já tinha inchados os dois olhos.

Desta vez, porém, Joe Gans, logo ao primeiro golpe, viu Erne por terra, em K. O., causando a admiração de toda gente.

Interrogado a respeito, o negro explicou que estudara Frank Erne em multos combates, e que apurára nas suas observações um defeito: o de logo no começar o match, esperar o adversario, como a convidal-o a entrar, e desviando a cabeça para trás. Foi o que fez. Esperou o convite, e desfechou o golpe, respondendo ao primeiro ataque...

Frank Erne, perguntado tambem sobre o caso, limitou-se a dizer: "Bobagens! Conversa fiada de Gans! Elle nunca calculou coisa alguma... Atirou-me simplesmente e prompto".

Joe Gans entrou, então, na posse do titulo de campeão da categoria, que manteve, até o perder para Battling Nelson, o homem da mandibula de ferro e cabellos de arame.

Athletismo

JUIZES PARA O PROXIMO CAMPEONATO

Arbitro honorario, dr. Mario Newton de Figueiredo; director geral, Cte. Jair de Albuquerque; juiz geral, Edwin Hime Junior; inspectores: H. J. Simms, Cap. Cyro Resende, Adorbal de Souza Barros, José Carlos da Rocha, dr. Guilherme Leão de Moura e dr. Oriol Lima.

Verificador, dr. Sylvio Wright Netto Machado.

Juizes de saltos: dr. Armando Bartholomeu, dr. Dulcidio Gonçalves e Ignacio Guimarães.

Juizes de arremessos: Jorge da Gama e Abreu, dr. Rodolpho Dourado, Lopes e Tte. Vasco Kropf de Carvalho.

Apontador, Salvador Calvente. Director de chegada, dr. Celio de Barros.

Juizes de chegada: Cte. Haroldo Cox, Gastão Ladeira, Arthur Repucid, cap. Carlos Villaça e tte. Ignacio de Freitas Rolla.

Chronometristas: Otto Pieper, Carlos Girardin, José Manoel Lafraia e Arthur Azevedo Filho.

Juiz de sahida, Affonso de Castro.

Medidor official, Fritz Repsold. B. Santos.

Assistente de medidor Manoel Pinto.

Commissario, Rubens Espozel Informação á Imprensa, Emmanuel do Amaral.

Annunciadores: José Canelle, Ismael Pinto de Souza e Delio Hurcia Amat.

Medicos: dr. Alvaro Moutinho e dr. Araud Brêtas.

Commissão do Cross Country: tte. Orlando Eduardo da Silva, tte. Vasco Kropf de Carvalho, Horacio Werne, dr. Hermano Duval, Raul Neves, J. dos Santos e Raul Bruce, Robert Fowler Escoteiros do Fluminense, Vasco Flamengo e Olaria.

Commissão de homologação de recorde: Horacio Werne e Fritz Repsold.

Commissão de fiscalização do material: Cap. Orlando Eduardo da Silva e te. Vasco Kropf de Carvalho.

Foi deferida a concordata da firma Mendes Bezerra & Cia.

Conforme publicámos, em primeira mão, a firma Mendes Bezerra & Cia., estabelecida á rua da Candelaria n. 52, com o commercio de fazendas por atacado, propoz uma concordata preventiva, para o pagamento de 50 °|° de seus creditos, em quatro prestações trimestraes. Hontem, o juiz da 3ª vara civel, deferiu o pedido nomeando commissarios os credores Seabra & Cia, Pereira Dias & Cia., e Rodolpho Crespi e designando o dia 3 de setembro entrante, para a reunião dos credores.

O passivo da firma conforme já declaramos, é da avultada quantia de 9.683:813$940.

CENTRAL DO BRASIL

A estação D. Pedro II forneceu hontem, por conta dos diversos ministerios e outras repartições publicas, 38 passagens, na importancia total de 1:973$500.

— Partiu hontem, ás 1 horas, de Bello Horizonte, um trem especial da inspectoria até Codisburgo, o dr. Caetano Lopes Junior, sub-director da 6ª divisão provisoria.

— Foi chamado á inspecção de saude, para effeito de aposentadoria, o guarda João Trindade, da estação de Pirapora.

— O chefe do movimento, de accordo com a 4ª divisão, limitou em 680 toneladas a capacidade de tracção das locomotivas Mallet, entre Belém e Humberto Antunes, quando o tempo estiver favoravel.

— Em caso de tempo desfavoravel a linha humida, a lotação será reduzida a 640 toneladas até 15 vagões e a 590, se o trem fôr composto de mais de 15 vagões.

— O sub-director da 2ª divisão communicou a abertura ao trafego de passageiros, bagagens, encommendas, animaes na Rêde Sul Mineira, da estação de Pesqueiro, entre as estações de Baldim e Caldas, ... do Rio de Janeiro, bem como Porto Chiarelli, para o trafego em geral, na linha fluvial, a cargo da mesma Rêde, entre Sapucahy e Beraldo, no Estado de Minas.

— O representante da caixa de Pensões e Aposentadorias das Estradas de Ferro Central do Brasil, Theodoro de Rio d'Ouro, deve comparecer á secretaria da Estrada.

— A S. A. Marvin deve apresentar a reclamação em impresso proprio.

— Despachos do director da Estrada de Ferro Central do Brasil, em 31 de julho de 1929:

Waldemar Augusto Sodré, pedindo pagamento de ... á vista da resolução do ministro da Viação, contida no officio n. ..., de 12 de agosto de 1929, — Directoria Geral de Contabilidade, para o fim que deferir. Saint-Clair Barbosa, pedindo revisão da reclamação n. 47.367 — Mantenho a responsabilidade imposta ao requerente, tendo em vista a revisão procedida no processo da reclamação em causa. Antonio Gonçalves Machado — Em face das informações, mantenho a responsabilidade imposta ao requerente. Theodoro de Oliveira, pedindo reverter do processo — Deferido, em face da informação da secretaria. Ramon Ortiz, pedindo passe especial, composto de carros de 2ª classe, para 100 passageiros — Deferido, nos termos do parecer da Contadoria. Abilio Ferreira, pedindo transferencia — Deferido. Tendo em vista as informações. Abaixo assignados, empregados da E. de Ferro C. do Brasil, residentes em Vargem Grande — Deferido, mediante pagamento proporcional. Lima Lima — Indeferido, em face das informações. Maximiano de Sá, pedindo readmissão — Indeferido, á vista das informações. Sylvio Martins Antonio, pedindo admissão — Indeferido. Armando de Vasconcellos Bittencourt, pedindo pagamento — Indeferido. Santos Filho a Cia., — Indeferido. Rosa Pereira Marques, Luiza Francisca Corrêa, Caixa de Aposentadorias e Pensões do Pessoal das Estradas de Ferro Central do Brasil, — Theodoro de Rio d'Ouro, Arthur Castanheira, pedindo certidão — Certifique-se. Tancredo José Lopes, pedindo Azevedo, pedindo fiança — Acceito a fiança. Theotonio José de Medeiros, pedindo restituição de documentos — Sim, mediante recibo. Rogerio Joaquim dos Santos, — Restitua-se. J. L. Almeida, pedindo redistribuição de fiança — Acceito a fiança. José Nelson da Silva Santos, pedindo readmissão — Aguarde opportunidade. Ludolfo Ventura de Rosa, pedindo transferencia — Aguarde opportunidade. Alberto Ferreira da Silva, Amaury Lopes, — Aguardem opportunidade. Manoel Barbosa, pedindo licença — Abone-se o vencimento de 1 dia de ... em ... de pagamento. José Marcellino de Barros, pedindo a ... — Concedo ... dias em ... Benedicto ... Felisberto Henrique Francisco Francisco de ... Nunes Barbosa, ... Candido ... Manoel Pinto Custodio, Manoel Pedro ... Britto, ... Pinto, ... Ignez dos ... José Leopoldo ... da Silva, ... Benedicto ... Santos, ... de Almeida ... Indeferido, em face da informação. ... Cia., — Indeferido. Andrade ... J. Camoes a Cia., — Paguem por conta ... Lloyd Sul Americano — Paguem por conta da Estrada ... Oscar de Souza — Reduz-se para ... de Sá Peixoto, Francisco Ferreira ... Paulo ... e ... fórma indicada pela 5ª divisão.

A SEMANAL DA SOCIEDADE DE ASSISTENCIA AOS LAZAROS

Sob direcção da nova presidente, sra. Silva Araujo e com a presença de muitos socios e membros da directoria, realisou-se a habitual reunião da S. A. aos Lazaros, em sua séde, á rua São José n. 106-8º.

Iniciados os trabalhos, a presidente congratulou-se com a assembléa pelo honrosa presença da sra. Alice do Tubió Tiberio, saudando-a pela sua abnegação ao trabalho patriotico que vem realizando no Rio Grande do Sul e todo o Brasil.

Lido o expediente, passou-se á ordem do dia que constou de assumpto para ... ser redigidos nos estatutos sociaes, tendo por fim a presidente nomeado uma commissão composta dos associados dres. Silva Araujo, Ormindo Bastos, Emygdio Fonseca e Lucio Corrêa, para, em conjunto com a directoria trabalhar nesse assumpto.

A secretaria geral propoz que se consignasse em acta um voto de vivo agradecimento á Liga da Defesa Nacional, pelo manifesto apoio dado á Sociedade. Por proposta do dr. Oscar da Silva Araujo foi tambem, consignado em acta um voto de louvor á d. Nair Ribeiro Cunha, pelo zelo com que vem dirigindo a thesouraria da Sociedade. O academico Paulo Celso, director de expansão da Sociedade, apresentou a directoria suas despedidas, por ter de embarcar para a Bahia e Pernambuco, onde, aproveitando a opportunidade, pretende fundar sociedades congeneres ás que já estão funccionando nesta capital, em S. Paulo, etc.

A directoria recebeu o appello de d. Anna Cardoso, que em companhia de seu marido está recolhida ao leprosario, tendo deixado um filhinho de dois annos entregue a uma familia generosa, mas humilima, que não pode dar a creança o trato indispensavel, achando-se a mesma em condições de necessitar urgente amparo. A' vista de não poder ainda amparar a creança e, attendendo ao doloroso appello da pobre mãe, a presidente endarregou a secretaria geral e a sra. Nunes da Silva a procurar o dd. Juiz de Menores afim de se assegurar a creação da infeliz creança.

Foram registrados os donativos seguintes: 20$000 e massas alimenticias, da Fabrica Christovão Colombo; e 2 caldeirões de aluminium dos srs. F. de Siqueira & Cia. Apresentaram novos socios as seguintes pessoas: Sra. Silva Araujo, 62; J. Ribeiro, 30; Alda S. Corrêa, 29; Sarah Malheiro, 20; Carlos Gomes, 14; Paulo Celso, 13; Oscar Cunha, 11; Helena Gomes, 9; Maria Jaune, 9; Venturelli Sobrinho, 5; Isaura Ribeiro, 5; Iveta Ribeiro, 4; M. Favilla, 3; Lygia Bravo, 3; Maria do Carmo Barros, 4; Rosa Coelho de Souza, 2; Nair Cunha, 1; Manoelita Abreu, 1; Voluntarios, 9; O. Machado Coelho, 12; Maria Camargo, 7. Total, 253.

INSPECTORIA DE VEHICULOS

Infracções do dia 1:

Por desobediencia ao signal — Autos numeros: 836 — 1047 — 1138 — 1448 — 116 — 1595 — 2119 — 2823 — 2866 — 3047 — 3384 — 3454 — 3561 — 4420 — 4466 — 5823 — 1458 — 1560 — 1584 — 2144 — 2187 — 2230 — 4718 — 5860 — 5744 — 6064 — 6970 — 5960 — 6021 — 9095 — 6003 — 6024 — 6091 — 6095 — 6124 — 6428 — 6530 — 7683 — 7693 — 7710 — 7857 — 7866 — 8009 — 8365 — 8657 — 8933 — 8384 — 8964 — 9101 — 9334 — 10075 — 10119 — 10312 — 3576 — 132 — 2896 — 10266.

Por excesso de velocidade — Autos numeros: 235 — 310 — 853 — 1140 — 2530 — 3498 — 3688 — 4105 — 4150 — 4647 — 80 — 287 — 399 — 1151 — 2625 — 2407 — 2436 — 2577 — 2835 — 2927 — 3551 — 3558 — 3571 — 3583 — 3591 — 3667 — 4055 — 4040 — 4892 — 5201 — 5315 — 5432 — 6177 — 6629 — 7966 — 8105 — 8461 — 8852 — 9064 — 9151 — 9857 — 9944 — 10594 — 11121 — 11266 — 11619 — 11901.

Por estacionar em logar não permittido — Autos numeros: 2521 — 3226 — 134 — 2163 — 2362 — 3236 — 5661 — 6005 — 6342 — 6371 — 7679 — 9037 — 10677.

Por contra a mão de direcção — Autos numeros: 4042 — 4 — 7261 — 7810 — 11591 — 11664.

Por não diminuir a marcha — Autos numeros: 0072 — 6483 — 7341 — 9307 — 10069 — 10906.

Por formar linha dupla — Auto numero 1285.

Por circular para angariar passageiros — Autos numeros: 1203 — 1448 — 2153 — 4954.

Por descarga aberta — Autos numeros: 5538 — 11032.

Por meio fio e bonde — Autos numeros: 6377 — 7870.

EXAME DE MOTORISTA

Chamada para hoje, ás 8 horas — José Ferreira Campello, José da Silva Ribeiro, Francisco Januario, Ernesto Alves da Silva, Armindo de Almeida Ferreira, Luiz Vassallo Caruso, José Marapodi, Oswaldo Augusto de Queiroz, Eduardo Ribeiro e Turquino Francisco de Almeida.

Prova pratica — Antonio da Costa Rego.

Prova regulamentar — Ignacio Moreira da Rocha.

Turma supplementar — Antonio Barreto Alves, Manoel Pinto da Silva Filho, Antonio Felix dos Santos, Eduardo Corrêa Silva e Gerardo de Souza.

Chamada para hoje, ás 9 horas — Djalma Moura, Manoel Alves Junior, João Luiz Alves, Jason de Oliveira, Elizio Alves de Oliveira, Alejandro Sons Chein, Adelino dos Santos, Gabriel Moreira do Carmo, Elias Coelho das Neves e Manoel Monteiro.

Prova pratica — João Villas Boas.

Prova regulamentar — Lauro da Cunha Cardoso.

Turma supplementar — Cesar de Moraes.

Chamada para hoje, ás 10 horas — Celeste da Conceição Carvalho, Antonio Ferreira da Silva, Maria Soares Vieira, Antonio Pereira Pinto, Maria Pereira de Mello, Manoel Gomes Pacheco, Antonio da Costa, Eduardo do Carmo, Joaquim da Silva Ribeiro e Emmanuel José Ferreira.

GARAGE MONUMENTAL

Construida em cimento armado, num só e amplo pavimento. Lavagem rapida e bem feita. Officina de concertos. Salão de carros para venda. — Rua do Senado n. ... — Telephone N. 7156. (Entre Av. Mem de Sá e rua do Riachuelo). (13667)

O grande festival da M. de N. S. de Lourdes no Jardim Zoologico

O festival a realizar-se no proximo domingo, no Jardim Zoologico, em favor das obras de Matriz, de N. S. de Lourdes em Villa Isabel, é de molde a attrahir avultada concorrencia pela excellencia e variedade do programma a ser executado.

As graciosas senhoritas organisadoras do festival, chefiadas por commissões de distinctas senhoras do bairro, servirão em trajes caracteristicos, em barracas caprichosamente ornamentadas, tendo os visitantes muito a apreciar.

Será mais um triumpho, para a commissão da Matriz de Lourdes, organisadora da festa. Desde o meio dia funccionarão todos os divertimentos do Jardim: o Elephante trabalhará em varias exhibições, na Arena de variedades, ás 2.45 e ás 4 horas.

O festival durará até ás 9 horas da noite, havendo até ás 6 horas, a dansa.

Não vigorarão os cartões de ingresso permanente.

INFORMAÇÕES UTEIS

CENTRAL DO BRASIL — Partidas de D. Pedro II, para São Paulo: SP1, ás 4,30 da madrugada; SP2, ás 8,20; NP, ás 7,30 da manhã. Nocturnos: NP1, ás 7 horas; NP2, ás 8 horas; NP3, ás 9 horas; Su, (Cruzeiro do Sul), ás 9 horas; D: (Cruzeiro do Sul), ás 9 horas e LP: (luxo), ás 10 horas da noite.

Chegadas: NP2, ás 7 horas; NP4, ás 8 horas; D2 (Cruzeiro do Sul), ás 9 horas e LP2 (luxo), ás 10 horas da manhã; SP1, ás 6,30 da tarde; NP4, ás 8,40 da noite, e SP3, ás 8,40 da noite, annexo ao RP4.

Partidas de D. Pedro II, para Minas: Si, ás 4,30 da madrugada. (Este trem vae até Lafayette); Rr, ás 6 horas da manhã (Bello Horizonte); N: (nocturno), ás 6,30 da tarde; NP4, ás 8,40 da noite, e SP3, ás 8,40 da noite, annexo ao RP4.

Chegadas: N2, ás 8,30 e N4, ás 11,15 da manhã; R2, ás 4 horas da tarde; S2, ás 10 horas da noite. O S2: expresso de Entre Rios, chega ás 9,40 da manhã.

Os trens P1, 2, 3, 4, circulam com carros reservados a noites com poltronas. R: e R2, rapidos mineiros tambem, com carro-restaurante e Pullman. Os nocturnos circulam com "buffet" e os Cruzeiro do Sul, D1 ou D2, com restaurante de luxo.

ESTRADA DE FERRO DE THEREZOPOLIS — Sahidas de Barão de Mauá: (A1) ás 6,30 da manhã; (A1) ás 4,55 da tarde (A1); ás 10 horas. A's 2 horas (A5), só aos sabbados.

De Therezopolis: ás 6,30 da manhã; ás 9,15; ás 2 horas da tarde.

TRENS DE PETROPOLIS — Partidas de D. Pedro II: ás 6, 7, 8,40, 9, 11,30 da manhã; 1,30, 3,30, 4,30, 5,30 da tarde; 6,10 da noite. Partidas de Petropolis: 6 horas, 8,40, 8,35, 10,30 da manhã; 12,10 da tarde, 4,05 e 6,30 da tarde; 7,10 da noite.

Partidas: 6 horas, 8,35 e ... e 12,10 da manhã; 2,30, 3,30, 4,30 da tarde; 6,30 da tarde, 8,55 e 10,30 da noite.

O trem das 12 horas circula ás segundas, quartas e sextas-feiras; aos sabbados, ás 12,30 da tarde, ás terças, quintas e sabbados.

E. F. CORCOVADO — Estação Cosme Velho para Paineiras — Diariamente: 6.15, 9.15, 9.45 e 10.45 da manhã; 1, 2, 3, 5, 5.30, 6.30 e 7.30 da noite.

Aos domingos: até ás 10 da manhã vae só ao Alto, caso tenha 26 passageiros e o de 6 horas da tarde, só até Paineiras. Os trens de 9.15 da manhã, 4,00, 5,30 da tarde e 6 horas da noite, só correm de janeiro a maio e de 1 de novembro a 31 de dezembro. Os trens de 5,30 e 6 horas da noite, aos domingos e dias santos...

Circula um trem de hora em hora a partir das 8 horas da manhã até ás 10 horas da noite; aos domingos até ás 6 horas da tarde e 20 minutos, até 11 horas da noite.

LEOPOLDINA RAILWAY — De Nictheroy, expresso para Campos, Miracema, Itapemirim, Porciuncula e Cantagallo, com sua passagem em ... para Friburgo, Cantagallo, Macahé e Portinho, expresso diario, ás 9 horas. Para Petropolis e Mauá, expresso (diario), ás 5,40 da manhã. Para ..., ás 9 horas da manhã. ... Campos, Itapemirim e Vitoria, ás 8.30 da noite ...

LINHA AUREA — Estação Praia Vermelha — carros de meia em meia hora, ás 6 horas da manhã, até ás 8 horas da noite e nos sabbados e domingos, até meia-noite. Em noites festivas, as viagens ... promptidão, mediante aviso prévio, até depois da meia-noite. Effectuam-se viagens extraordinarias, tantas quantas forem necessarias. Aos domingos não ha ...

PAGAMENTOS

NO THESOURO NACIONAL — Na 1ª Pagadoria serão pagas, hoje, as seguintes folhas: Illuminação Publica, Observatorio Astronomico, Inspectoria de Navegação, Aviões á Viação, Escriptorio Central, Ministerio da Agricultura, Jardim Botanico, Serviço Florestal, Instituto de Chimica, Secretaria do Exterior, Inspectoria de Seguros, Laboratorio Nacional de Analyses, Secretaria do Senado, Secretaria da Camara, Secretaria da Republica, Assistencia a Psychopathas, Colonias, Fiscaes de Bancos, Clubs e Loterias, Secretaria da Fazenda, Apolices de Fazenda, Assistencia Hospitalar, Casa Ruy Barbosa e Museu Historico Nacional.

NA PREFEITURA — Pagar-se-ão hoje as seguintes folhas de vencimentos do mez de junho: Pessoal Extranumerario Mensalista, Fiscalização e Lançamento; Gabinete do Prefeito, Directoria Geral de Obras e Viação; Contadoria; Guardas Municipaes; Inspectoria da Limpeza Publica: Escriptorio Central, arrecadação geral, turmas de fiscalização, serviço de radio... Pessoal extranumerario diarista, Sessão Maritima, Sessão de Obras, Secção Maritima, Secção de Obras, secção da Penha, e ponto do Retiro Saudade.

Pagam-se: Secretaria do Conselho, Limpeza Publica, Escola Dramatica e titulados das mesmas repartições.

CORPO DE BOMBEIROS

Serviço para hoje:

Director do serviço, capitão Vieira; Official do dia, 1º tenente Loureiro; Auxiliar de dia, 2º tenente Loureiro; 2º socorro, 2º sargento Baraviera; Machinista, 2º sargento Verruchi; Medico de dia, capitão dr. Ramos; Medico de promptidão, dr. Rocha Soares, capitão; Interno, academico Araujo; Dia á Inspecção, major Mermino; Ronda Geral, 2º tenente Brites; Ronda ao Centro, tenente ... Promptidão dos socorros das estações ... Porto e Meyer.

SERVIÇO POSTAL

O Correio expedirá malas pelos seguintes vapores:

"Commandante Capella", para Santos, Paranaguá, Florianopolis, Rio Grande, Pelotas e Porto Alegre, recebendo impressos até ás 8 horas do dia 2; objectos para registrar até ás 18 horas do dia 2; cartas para o interior até ás 17 1|2 horas do dia 2; idem idem com porte duplo até ás 6 horas do dia 3.

"Itaimbé", para Bahia, Recife, Mossoró, Ceará, Maranhão e Pará, recebendo impressos até ás 5 horas do dia 3; objectos para registrar até ás 18 horas do dia 3; cartas para o interior até ás 5 1|2 horas do dia 3; idem idem com porte duplo até ás 6 horas do dia 3.

SUMMARIOS DE HOJE

Nas varas criminaes estão marcados para hoje, os summarios de culpa dos seguintes réos, que nellas estão sendo processados:

Na Primeira: José Henrique da Silveira e José Chedid; na Terceira: Gomes Assumpção, Henrique Genesio, Anthyso José Alves de Moura, Francisco Anselmo das Chagas, Alfredo Moreira Machado, Pedro Mandovani e Manoel da Costa Lima; na Quarta: Pedro Gomes Tenorio da Silva, Maximino Rodrigues, Carlos Teixeira de Mello e Joaquim Rodrigues Pereira; Na Quinta: João Ferreira Dias, Antonio Macedo, Antonio Gomes, Benevenuto Costa e Isidro de Oliveira; na Setima: Antonio da Silva Mattos, Tullio Nascimento, Francisco Pimentel, José Marinheiro, José Augusto de Paula, Aleixo Alves Vianna, Ramon Casanova, Alvaro Celestino dos Santos, Lydoci Ribeiro e Luiz Gusmão, e na Oitava: Manoel dos Santos Bazilio Dutra da Silva, Bernardino José Martins, Francisco Novaes, Sylvio Tinoco, Joaquim Relvas Peixoto e Juvenal de Almeida Pancinho.

Compareçam á Sub-Directoria de Rendas da Prefeitura

A Sub-Directoria de Rendas, da Prefeitura, está convidando os proprietarios dos terrenos abaixo mencionados, para, no prazo de oito dias, a partir de 27 do julho ultimo, apresentarem documentos e effectuarem o pagamento dos respectivos impostos.

Rua Carangola, entre nos ns. 13, 33, 45, 52, 76, 109; esquina da rua Caravellas; entre os ns. 42 e 50; rua Theresina, entre os ns. 18 e 26; rua Araujo, entre os ns. 85 e 97; rua Silva Gomes, entre os ns. 62 e 82; rua Paulo Barreto; entre os ns. 27 e 45 e 16 e 22; rua Francisco de Mendonça, entre os ns. 21 e 65; rua Santo Bernardino, entre os ns. 8 e 9; rua Itamaraty, n. 41, esquina da rua Araujo; rua Dr. Almeida, ... do Amaral; rua Almerinda Freitas, entre os ns. 22 e 30; rua Itamaraty, n. 41, esquina da rua Araujo; rua Itaquatiá, entre os ns. 5 e 29; 75 e 79; 107 e 109 e 129 e 161; rua Barbosa, entre os ns. 27 e 45 e 16 e 22; rua Francisco de Mendonça, entre os ns. 21 e 65; rua Santo Bernardino; rua Nobrega, entre os ns. 57 e 69; 6 e 48; 48 e 108; 108 e 130; Estrada Marechal Rangel, n. 310; entre os ns. 96 e 126; 528 e 550; n. 670, n. 690, n. 712, esquina; entre os ns. 784 e 818 e Caminho do Itararé, antes do n. 7, a partir da esquina da Avenida dos Democraticos; de n. 45; entre os ns. 97 e 157; 127 e 129; 153 e 201; 201-A e 233; 219 e 227; 337 e 339; 337 e 339; 367 e 371; 431 e 465; antes do n. 18, até a esquina da rua Miguel Ferreira; Estrada Marechal Rangel, n. 318; entre os ns. 16 e 18, até a esquina da rua Miguel Ferreira; Estrada do Capão, depois do n. 36, até a esquina da rua Major Rego; entre os ns. 62 e 82; entre os ns. 114 e 132; 136 e 158; 166 e 168, 184 e 228; 238 e 302; 318 e 370 e 370 e 372.

DECLARAÇÕES

A' PRAÇA

Penna & Cia. estabelecidos á Rua São José n. 47, com negocio de commissões e conta propria, declaram á praça que nesta data, tem modificação o seu contracto social quanto ás relações entre os socios e suas funcções, assignando a firma social a socia solidaria Costa Penna & Cia., mantidos o capital social e a responsabilidade illimitada dos socios.

Rio de Janeiro, 30 de Julho de 1929. — Penna & Cia. (B 15651)

Derby-Club

A Directoria terá o maior prazer em receber os cumprimentos pelo 44º anniversario da inauguração da Sociedade, sexta-feira, 2 de Agosto, das 4 ás 5 horas da tarde, no edificio social, á Avenida Rio Branco, 157, 1º andar.

Rio de Janeiro, 1 de Agosto de 1929. — Oscar Varady, 1º Secretario. (B 15608)

CENTRO DOS APOSENTADOS FEDERAES

Assembléa Geral, extraordinaria, amanhã, 3 do corrente, ás 14 horas, na séde social, á rua General Camara n. 256.

São convidados todos os srs. socios quites.

Secretaria, 1 de Agosto de 1929. — Oscar Peixoto, 1º Secretario. (B 14984)

CENTRO DOS DROGUISTAS E INDUSTRIAES DE DROGAS NA CAPITAL FEDERAL

ASSEMBLÉA GERAL ORDINARIA

2ª convocação

De ordem do Sr. Presidente, convido os Srs. socios a se reunirem em assembléa geral ordinaria, em segunda convocação, sexta feira, 2 do corrente, ás 17 horas, na séde social, á rua 1º de Março n. 33, 1º andar, para a leitura do relatorio e apresentação de balancete e eleição da nova Directoria.

Rio de Janeiro, 1 de Agosto de 1929. — Octavio Michelet de Oliveira, Director, 1º Secretario. (B 18266)

SOCIEDADE DE ASSISTENCIA AOS LAZAROS E DEFESA CONTRA A LEPRA

De ordem da Sra. Presidente, venho a publico agradecer, em nome da Directoria, ao generoso commercio carioca e a quantos amparam a iniciativa realizada na 3ª Feira de Amostras do Districto Federal.

O resultado pratico desse iniciativa é o seguinte:

Balancete da Thesouraria.

Receita: 20:676$500.

Despesas geraes, conforme documentos, encaixadas: 5:413$100.

Saldo em Caixa: 15:263$400.

Acham-se na Secretaria, São José, 106-3º, as seguintes prendas de rifas que poderão ser reclamados no prazo de quinze dias, a contar de hoje.

Série K. n. 28. — Série F n. 7. — Série U n. 34.

Rio, 2 de Agosto de 1929. — Pela Directoria, Ivota Ribeiro, Secretaria Geral. (B 15869)

INDICADOR

MEDICOS

Dr. Luiz Ramos — Conde Bomfim 300. (Granado), res. n. 685. V. 1639

Dr. I. Malagueta — R. do Carmo, 5 (Esq. de S. José). Tel. 3652, C.

Dr. A. Pamplona — Medeiros Passaro 35, Tijuca. V. 1276, 1o de Março, 13 N. 5303, das 15 ás 17 horas.

Dr. Henrique Duque — Rua Chile, 11. Resd.: R. Ibituruna, 73.

Dr. W. Schiller — (Mentaes e nevr.) R. M. Olinda (1-3). Tel. S. 2404.

Dr. João Pacifico — Frei Caneca 273. T. Central, 1298.

Dr. Augusto Tavares — Res. e cons Cattete 186 e 133 e B. M. 3327-2045.

Dr. Dauro Mendes — Assembléa, 70 (C. 0935). P. Boto 206. S. 3463.

Dr. Gilberto Gonzaga Romeiro—Cons S. José, 69 — Res. Sul, 2111.

Dr. Flavio de Moura — R. Buarque n. 33, Leme. Tel. Sul 1052.

Prof. dr. Austregesilo — Doenças nervosas. Praça Floriano. Edificio do Cinema Gloria, 3º andar.

Dr. Ferreira Chaves. Res.: Conde de Bomfim, 173. V. 2713. Cons.: Rua Chile, 13. C. 5444, ás 4 horas.

Dr. Thompson Motta — Consultorio: S. José, 80 — A's 2 hs. Res.: Alexandre Ferreira, 10. Tel. Sul 1698.

CLINICA MEDICA

DR. BASTOS DE AVILA — Res. General Polydoro n. 185 — Tel. Sul 2748. Cons: Largo da Carioca 15.

Tratamento pelos Raios X

Dr. Nelson Miranda — Dir. do Inst. Rad. e Phys. do Rio de Janeiro — Mol. das senhoras, syphilis e vias urinarias. Tumores malignos, fibromas (fibrosos, ganglios. Epilação sem operação, r. Carioca, 48. C. 1525.

MEDICOS ESPECIALISTAS

Dr. Renato de Souza Lopes, prof. da Fac. — Doenças do app. digest. e nervosas. Raios X—S. José, 39.

Dr. Guilherme Eiras — Tuberculose, com 24 annos de pratica.

Dr. Mar. Florianó, 44, ás 18 hs.

Dr. Murillo de Campos — D. mentaes e nervosas. R. Alvaro ... ás 3 hs.

Dr. Montenegro Villela — Doenças internas (coração e pulmões), Carioca, 48. 2ª, 4ª, 5ª e sab. 12 ás 4). C. 1525.

Dr. Jayme Poggi — Cirurgia geral, especial plastica; rugas, correcção de seios, do ventre. Rua do Carmo, 5. Tel. C. 0697.

DR. DESTI FILHO — Ultravioleta Syphilis 43, Ouvidor, N. 2879.

DR. ARAUJO DOS SANTOS

Tuberculose (pneumothorax), pulmões, R. Carioca, 48, (4 hs.) Tels. C. 1525 e V. 4387.

Autotherapia Curativa

Dr. Botelho — Tratamento pelo proprio sangue, das molestias ligadas ao nervo sympathico; sua ganglios endocrinos e de varios diabetes e de um geral; epilepsia, bocio, glaucoma, certas molestias da pelle, tuberculose, asthma, cancer, etc. Pneumo-Thorax. Praia Botafogo, 295.

Tel. Sul 0573, 9 ás 11.

DOENÇAS DA PELLE E SYPHILIS

Dr. Oscar da Silva Araujo — R. 1º de Março, 18, ás 3 1|2 hs.

Dr. Werneck Machado — Rua Chile 25 (C. 4198).

Dr. F. Terra, Prof. da Faculdade de Medicina; rua Uruguayana n. 22, 2 ás 5 hs. Applicações de radium.

Prof. Dr. Rabello — Trata de tumores e doenças da pelle pelo radium e outros agentes physicos. Rua 7 de Setembro, 81.

Consultas, Cabral, 141 e 150. T. N. 707

Dr. A. Ferreira da Rosa — Assist. Faculdade. Rua S. José, 118. C. 2245.

Dr. F. de Costa Junior — Ass. da Fac. de Med. Lab. — Pelle. Syphilis. Tumores. Physiotherapia. R. Senador Dantas, 17, C. 5730.

DOENÇAS DAS CREANÇAS

Dr. Araujo Costa (da Fac. de Medic.). 70, Av. ... C. 3 ás 5 hs. Tel. ... 0800.

Dr. Wittrock — Das Hosp. creanças, Berlim. Ourives, 7 — S. 0972.

Dr. Massilon Saboia — Russell, 52, 3 ás 5 hs. Tel. N. 1603.

Dr. Mario G. Ramos — Chile, 23, ás 5. Carioca 19. C. 3319.

Dr. Moncorvo — Rodrigo Silva, 18 — Assemb. C. 2905. Tel. V. 4267.

Dr. Mario de Alvarenga — Do Serviço de creanças do S. J. Baptista — Assembléa, 88. Tel. 2615.

DOENÇAS MENTAES E NERVOSAS

Prof. Dr. Henrique Roxo — Consultorio: Largo da Carioca, 16 — 18 (sobrado), ... 2ª, 4ª, 6ª, das 3 ás 5. Tel. C. 3 ... Praça Tiradentes, 296.

Dr. ... C. 0824.

Prof. Dr. Esposel — Reassumiu o exercicio da clinica. Doenças do systema nervoso. Praça Floriano, 23, 2ª, 4ª e 6ª, das 2 1|2 ás 4 hs.

CLINICA DE VIAS URINARIAS

Dr. Rodolpho Josetti — Ex-director do Dispensario Central de Prophylaxia das Doenças Venereas (Saude Publica). Longa pratica dos hospitaes da Allemanha. Tratamento pelos mais recentes processos, modernos methodos seguros e efficazes de diagnosticos e tratamento das doenças antigas e recentes, sem dôr. Cystoscopia anterior e posterior. Cystoscopias Diathermia e altas frequencias. Cura radical da gotta militar, cystites, prostatites, orchites, hydrocele, tumores, impotencia, gonorrhea, etc. Rua Assembléa, n. 44. Diariamente das 8 ás 11 hs. am. das 4 ás 7 e das 8 ás 10 da noite. Tel. C. 0810.

MOLESTIAS DOS PULMÕES E DO CORAÇÃO

Dr. Cunha e Mello — Chefe de serv. do Hospital Pedro II — R. Carioca, 40 — C. 0767.

Dr. ... — Serv. Mol. do coração e pulmões na Policl. Carioca, 40. C. 0767.

TUBERCULOSE, D. DOS PULMÕES

Dr. Heitor Achilles — Prat. dos Hosp. de Paris. Assembléa 61.

Dr. Julio Monteiro — Prat. Hosp. Europa. Urug. 37, 4 hs. 3ª, 5ª e sab.

Dr. Amaral Lin — Clinica geral Pneumothorax. Carioca, 40, (3-5)

MOLESTIAS DE SENHORAS E CREANÇAS

Dr. Abelardo Alves de Barros — Cons. R. Conde Bomfim, 300 (V. 3225). Res. Bomfim, 89 (V. 3505). Consultas ás ...

MEDICOS HOMOEOPATHAS

Dr. José do Castro — Mol. de creanças e adultos. Carioca, 39, 3 ás 5. Tel. C. 3 ... H. Lobo, 279.

CIRURGIA GERAL

Dr. A. B. Gama — Ex-assistente do professor Gosset Pauchet, Paris, Cirurgião da Assistencia Publica, Assistente da Faculdade de Medicina. Cirurgia geral, especialidade: appendice, estomago, figado, intestinos, doenças das senhoras e do apparelho urinario. Rua do Quitanda, 83. Tel. N. 328. Sul 3145. Consultas gratis, na Policlinica de Botafogo, ás terças, quintas e sabbados, 8 ás 10.

CLINICA CIRURGICA, VIAS URINARIAS

Dr. A. Costallat — Rua Carioca, 6. 3º and., 4 ás 6 hs.. C. 3950.

Dr. Lincoln de Araujo — Assembléa, 81 (3 ás 5 hs.) Tels.: C. 3551 e V. 326.

Dr. Guilherme Vianna — Assembléa, 70 (C. 935). M. Olinda 104. (S. 1453).

Dr. M. Castro d'Almeida Filho — Dr Fac. de Med. Uruguayana, 35, 1º.

OPERAÇÕES

Dr. Fernando Vaz, do Hospital São Francisco de Assis. Operações em geral. Diagnostico e tratamento das affecções dos app. digestivo, urinario e genital. R. Conde Bomfim, 668. (V. 1223). Assembléa, 27. (C. 0730)

CIRURGIA GERAL E GYNECOLOGIA

Dr. Rocha Maia — Uruguayana, 62. (2 ás 6) — C. 0411. Res.: Conde Bomfim, 187. (V. 1575).

PARTOS E MOLESTIAS DAS SENHORAS

Dr. Daciano Goulart — R. Uruguayana, 35. (4 ás 6). Tel. C. 3762.

Dr. Camacho Crespo — R. Conde de Bomfim, 577. Tel. V. 1771.

Dr. Miguel Feitosa—Da S. Casa. G. Camara 328. (N. 8233). 4 ás 6 hs.

HEMORRHOIDAS, DOENÇAS DO RECTO E ANUS

Dr. Raul Pitanga Santos — Passeio 56. (De 10 ás 12 e 2 ás 5). C 2369.

Dr. Paulo de Moraes — Diath. U. Violetas. 7 Setembro, 75, 3. N. 5455.

CIRURGIA GERAL, PARTOS E D. DE SENHORAS

Dr. Antonio Amarante—Cons. Pr. Floriano 55-4º, 4 1|2 h. Res. Ip. 0108.

CIRURGIA, MOL. SENHORAS VIAS URINARIAS

Dr. E. Decourt — Uruguayana, 104, 5 hs. Res. Cattete, 270. (B. M. 0768).

Dr. Osorio Mascarenhas — Av. Rio Branco, 257 (3 ás 5). C. 0940.

Dr. Oswaldo de Araujo—S. José, 69. (1 ás 4). C. 0515. Ip. 0211.

DOENÇAS DOS RINS, BEXIGA, PROSTATA E URETHRA

Dr. Alvaro Moutinho — R. Buenos Aires, 77, 4º andar. De 8 ás 6 1|2.

DOENÇAS VENEREAS E DAS VIAS URINARIAS

Dr. Julio de Macedo—R. Carioca, 54-A (8 ás 21). Tel. C. 3051. Res. V. 5586.

CIRURGIA ABDOMINAL, GYNECOLOGIA, PARTOS

Dr. Arnaldo de Moraes — Docente da Fac. Medicina; r. Assembléa 87, das 3 ás 5 hs. C. 2604 e B. M. 1815.

MOLESTIAS DE SENHORAS E OPERAÇÕES

D.r H. Machado Silva — Cons.: 7 de Setembro, 94, 5º and. Diariamente de 9 ás 10 e 2.ªs, 4.ªs e 6.ªs de 4 ás 6 hs. Tel. C. 3464.

OCULISTAS

Dr. Gabriel de Andrade — Uruguayana, 37 (1 ás 4).

Dr. Chaves de Freitas — Consultas das 3 ás 5. Rua Assembléa, 56. Casa Rocha — Tel. C. 2928.

Dr. L. de Gouvêa—Rua 1º de Março, 7 (3 ás 5). N. 7008 e Sul 0951.

OLHOS, GARGANTA, NARIZ E OUVIDOS

Dr. Gilberto Goulart, de 2 ás 4. Tratamento moderno. Preços reduzidos. Assembléa 14. C. 0264.

Dr. Raul David Sanson—S. José, 42. 1º, das 2 ás 5. Tel. C. 5197.

Dr. Sergio Saboya, 5 annos pratica Berlim, Paris. Rodrigo Silva, 42 (2º), 1 ás 3 1|2. Tel. N. 1174.

GARGANTA, NARIZ E OUVIDOS

Dr. Souza Mendes — Rodrigo Silva, 28, de 2 ás 4. C. 1838.

Drs. H. Mercaldo e A. Lacerda — Assembléa, 70, 4º Das 15 ás 19 hs.

Dr. Francisco Eiras — S. José, 61. Tel. C. 4625 (3 ás 6 hs.)

Dr. Antonio Leão Velloso — Assistente do prof. Raul D. de Sanson. Largo da Carioca, 18, de 1 ás 16 hs. Tel. C. 2705. Resid: Tel. S. 2051.

ANALYSES CLINICAS, LABORATORIOS

Drs. E. Lindemberg e A. Madeira — Assembléa, 58 (2 hs.). C. 0451.

CIRURGIÕES DENTISTAS

Octavio Euricio Alvaro—Av. Rio Branco, 137, 8º and. Ed. Guinle. N. 1275.

Dr. Francisco Teixeira — Rua São José, 80, sobrado. Tel. C. 2210.

Alvaro Teixeira de Freitas — Praça Tiradentes, 60, ás 4ªs e sabbados.

ADVOGADOS

Dr. Alvaro Goulart de Oliveira—Avenida Rio Branco, 114, sala 5.

Dr. Salgado Filho — Rua Rosario, 84, resid. S. 0142, escrip. N. 5304.

Verissimo Mello e Domingos Lousada. Ed. Odeon. S. 703. Cent. 1884.

Dr. João de Almeida Rodrigues — Misericordia n. — Tel. C. 0693.

Dr. Onayr Lacerda Penhafort — Chile 23 — Central 3997.

Carlos da Silva Costa e Verissimo de Mello — Edificio do Cinema Gloria, salas 2 e 3 — Praça Floriano, 33.

HOMOEOPATHIA

Almeida Cardoso & Cia. — R. Marechal Floriano, 11 — Tel. N. 0998.

Coelho Barbosa & Cia. — Rua Ourives, 38 — Tel. N. 3731.

Affonso Corrêa Bastos & Cia. — Rua S. Pedro, 247. Tel. N. 3048.

PREPARADOS PHARMACEUTICOS

Xarope de S. Braz—Para tosse, grippe e molestias do apparelho respiratorio. Em todas as pharmacias e drogarias.

CORRETORES DE FUNDOS PUBLICOS

Lucrecio Fernandes de Oliveira — Rua 1º de Março, 83. Tel. 4468. Norte

HOTEIS E PENSÕES

Hotel Avenida — O mais importante do Brasil. End. Telegr. "Avenida"

OS MELHORES CAFÉS

MALA REAL — E' o melhor. Sacadura Cabral, 141 e 150. T. N. 707.

ANNUNCIOS

Dentaduras duplas, das mais aperfeiçoadas e confeccionadas pelo laureado especialista Dr. Silvino Mattos. Preços rasoaveis. Rua 7 de Setembro, 194, Phone: Central — 1.555. (B 16244)

TELEPHONE NORTE

Traspassa-se um. Trata-se á rua Sete de Setembro n. 33, sobrado, com Souza; das 12 ás 14 horas. (B 16285)

TERRENO

Vendem-se bons lotes á Avenida Paulo de Frontin. Informações: Telephone Villa 2896. (B 16290)

BOTAFOGO

Aluga-se o bom sobrado com 5 quartos, 3 salas, cozinha e banheiro e mais dependencias, optima collocação, á rua da Passagem n. 133; trata-se na loja. (B 16318)

LIVROS USADOS

Compram-se. Cartas a Augusto Leite. Rua Regente Feijó n. 41. (B 16297)

CASA MOBILADA Posto 4

Aluga-se esplendida casa, luxuosamente mobilada, propria para pequena familia de tratamento, á rua Miguel Lemos 91, Copacabana. Póde ser vista, diariamente, das 13 ás 17 horas. Fóra dessa hora as chaves estão na rua 16 de Novembro 12, Ipanema. Tratase na Avenida Rio Branco n. 47, 1º, tel. Norte 4383, com o sr. Sady (B. 16276)

ATTENÇÃO

Grandes vendas de tecidos sedas, tricoline, palha seda, etc., da Empreza de Tecidos Nossa Senhora da Penha. Avenida Passos n. 55, sobrado, entrada pela perfumaria "A Vaidosa". (B 15161)

Pelleteria Brasil

S. GORENSTIN

Avisa as Exmas. familias que tem grande e variado stock de todas as qualidades de pelles finas. Executam-se todos os trabalhos deste ramo. 2, PRAÇA DOS GOVERNADORES, 2 — Tel. Central 4972

Hotel Mem de Sá

Avenida Mem de Sá, esquina da rua dos Invalidos — telephone. C. 5.269, mobiliario e serviço de grande conforto com agua corrente e café pela manhã:

Quartos:

Solteiro, diaria desde	8$000
Solteiros — 30 diarias, desde	160$000
Casaes — diaria, desde	15$000
Casaes — 30 diarias, desde	259$000

Unico Hotel que offerece todas as commodidades pelo menor preço, tendo Restaurante "á la carte" e Cinema com as melhores funcções. (6441)

— "HUPMOBILE" —

Vende-se um phaeton 1928, tendo rodado pouco. Está em perfeito estado. Ver e tratar — Quitanda n. 113, 1º andar, com HUMBERTO. (B 15672)

TERRENO NA TIJUCA

Vende-se um plano, em esquina, com 24 metros de frente para a rua Conde de Bomfim e 23 metros para a rua da Cascata. Em um só lote ou em dois de 12 metros. Tratar á rua Buenos Aires n. 254, com Raul (B 16274)

MACHINAS

Tupia, serras circular, de fitas e de braço, plaina, furatriz de correntes e de ferro, torno mechanico, motores electricos, elavadora "Gauhés-Bau", banco com tornos, bigorna, forjas, apparelho ottogeno, esmeril, transmissões intermediarias, macacos, ferramentas e um caminhão FORD. A preços de occasião. — RUA LUCIO DE MENDONÇA, 73. — TELEPHONE VILLA 1211. (B 16233)

RUA SÃO PEDRO

Aluga-se o magnifico predio á rua S. Pedro n. 191, com armazem para negocio e sobrado para familia. Aluguel modico. Não tem luvas. — Está aberto para ser examinado. Trata-se á rua Buenos Aires n. 100, sobrado, sala dos fundos. (B 16284)

RUA CONDE BOMFIM

Vende-se grande e magnifico predio, proximo ao n. 900 desta rua, para familia de tratamento. Informações á rua Buenos Aires n. 100, sobrado, sala dos fundos. (B 16282)

PALACETE NA TIJUCA

Vende-se um magnificamente installado em optimo terreno, construcção moderna, solida e elegante. Com todos os requisitos indispensaveis ao conforto de grande familia. Jardim, quintal arborizado e garage. Porão habitavel com dependencias para empregados. Ver e tratar diariamente á rua Conde de Bomfim n. 951. (B 16273)

PENSÃO HARDING

22, Marquez de Abrantes: para familias e cavalheiros; quartos muito arejados; optima pensão. (8269)

VIGAS

Vende-se diversas, preço de occasião. Informações: Rua Marechal Floriano n. 103. (8366)

Cuidado com os colchões

Luiz Pinto, habil profissional, encarrega-se de reforma de colchões a domicilio, trabalho hygienico, á vista do freguez. Telephone Norte 6657. (B 16254)

ELECTROLA VICTOR

Vende-se uma do ultimo typo armario, com 12 albuns para discos, completamente nova, por preço de occasião. Tratar á rua Buenos Aires numero 85, 2º andar, das 2 ás 4 horas, com o sr. AMARAL. (B 16270)

PIANO ALLEMÃO

Vende-se um de rico modelo côr clara, e quasi novo, de occasião. Rua da Relação numero 55, c. 1. (B 16313)

BARATA FORD "27"

Vende-se em optimo estado, completamente equipada. Mostra-se nos endereços dos interessados. Cartas nesta redacção para P B. (B 16269)

ESCRIPTORIOS

Alugam-se á rua Primeiro de Março n. 22, 1º andar, bons escriptorios, completamente novos e por preços modicos. (B 14870)

AUTOMOVEL DODGE

Vende-se um double-phaeton de 4 cylindros, com muito pouco uso. Ver e tratar com o proprietario, na rua Eduardo Guinle, 42, das 9 ás 11 horas. (B 14990)

BUNGALOW MODERNO

Aluga-se com cinco quartos, tres salas, garage e em centro de jardim. Sul 1586 — As chaves na Avenida João Luiz Alves n. 254, Balneario da Urca. Omnibus na porta: "Mourisco-Forte S. João". (8226)

TIJOLOS

directamente da olaria ao local da obra, a preços de concorrencia — qualidade garantida — Oscar Loureiro, rua do Rosario, 80, sobrado — Norte 3907. (B 14940)

Bellos fogões a gaz

Vende-se, troca-se e concerta-se qualquer marca, por pouco dinheiro, na SOCIEDADE FEDERAL SUISSA. Rua General Camara n. 240. Telephone NORTE numero 5664. (B 16286)

Piano Allemão

Com cepo e armação de metal, cordas Cruzadas e côr clara, vende-se urgente. Av. Gomes Freire, 108, terreo. (B 15678)

BROCHE PERDIDO

Perdeu-se hontem um broche de perolas e brilhantes, de grande estimação. Dá-se uma boa gratificação a quem o trouxer a esta redacção. (B 16255)

Não se esqueçam! Usar Sabão "PROTECTOR" (13479)

CABELLEIREIRA

Ondulação Permanente

A UNICA ONDULAÇÃO DURAVEL OITO MEZES

Tingem-se cabellos em todas as côres, preto, castanho escuro, claro, louro, bronzeado, vermelho, acajú, com Henné. Lavagem de cabeça. Ondulação Marcel. Massagens, manicure. Corta-se "A lá garçonne" e "demi garçonne". Vendem-se posticos, ultimos modelos. Trabalha-se em cabellos caidos. Vende-se "Henneline", tintura garantida e inoffensiva, em todas as côres. Caixa 15$. Vendem-se perfumarias estrangeira e nacional. Tel. C. 1.551. Mme. Augusta. Rua da Carioca numero 12, sobrado. (B 15536)

CASA DO JULIO

33, Av. Mem de Sá, 33

Sala de jantar na côr de Imbuya	1:400$000
Dormitorios para casal canto redondo	1:250$000
Grupo c|10 peças c|mollas	530$000
Dito c|5 peças sem mollas	300$000

Tel. 1178 C. — M. A. PEREIRA (10137)

Apartamentos — Botafogo

Em lindo palacete alugam-se bellos apartamentos com banheiros privativos, bons quartos e magnifico salão de frente, a familias e cavalheiros de alto tratamento. Jardim, bilhar, elevador e garage. Mesa de primeira ordem. Cozinha dirigida pela proprietaria. Praia de Botafogo n. 424 — PHONE SUL n. 0669. (B 14539)

PEQUENOS APARTAMENTOS

De diversos tamanhos e preços, com todo o conforto moderno. Alugam-se na rua das Laranjeiras n. 371. (B 15648)

BUNGALOW

Acabado de construir, com garage, aluga-se á rua Barata Ribeiro, 752. (B 15647)

CASA — PRECISA-SE

De uma em Copacabana ou Leme, com 5 quartos, comprando-se os moveis. Telephonar para Central 6120. (B 14997)

DACTYLOGRAPHIA

Professora diplomada pela Escola Remington offerece-se para leccionar em sua residencia ou em collegios — Rua Paulo Barreto n. 96. (B 14994)

BARATA HUPMOBILE

Vende-se uma, 4 cylindros, preço de occasião. Ver e tratar Garage Selecta. Rua dos Invalidos n. 133. (B 14993)

BUNGALOW MOBILADO

Aluga-se a pequena familia de tratamento. Ver e tratar á rua Jardim Zoologico, 94. Aluguel 800$000. (B 14992)

BUNGALOW — BOTAFOGO

Aluga-se novo, mobilado, com tudo, garage, telephone, etc., proprio para noivos ou pequena familia de tratamento; aluguel 1:000$000; á rua David Campista n. 26, fim de São Clemente. (B 15653)

LOCOMOBILE

Por motivo de viagem traspassa-se o contrato de um em optimas condições; está perfeito e licenciado. Ver e tratar á Avenida Rio Branco n. 29, 1º andar, com o proprietario. (B 15654)

AOS SRS. CAPITALISTAS

Chama-se a attenção para a praça a se realizar no edificio do Forum no dia 2 de agosto, ás 13 horas, na qual será vendido um terreno de grande extensão, pois tem 114 metros de fundos e dois magnificos predios tudo situado á rua Itapagipe n. 54. (B 15317)

CASA

Aluga-se com todo conforto, cinco quartos, entrada para automovel. Ver das 14 ás 17 horas. Rua Sorocaba numero 211. — BOTAFOGO. (B 16152)

PIANO ALLEMÃO

Vende-se um com cepo de metal, quasi novo, 2:000$. Rua S. Francisco Xavier n. 449. — Maracanã. (B 16315)

27) FOLHETIM DO "CORREIO DA MANHÃ"

JEAN RAMEAU

A ROSA DE GRANADA

(Traducção para o "Correio da Manhã")

Um sino, que tocava ao longe, calou-se de repente.

O incendio de certo o fundiu ao passar por elle.

Nada se via do outro extremo da estrada.

Nenhum ser se atreveria a aventurar-se por alli.

Não havia senão o resfolegar de fornalha, na qual se torciam como cabelleiras as frondas das arvores.

Estava claro como de dia.

Chegava outro ferido, trazido por dois homens em uma maca.

Rosa Maria pretendeu approximar-se do ferido, mas um guarda fel-a retroceder.

Depois de uns segundos viu os dois homens que se afastavam com a maca vasia, na direcção do incendio.

Estremeceu, não obstante.

Um delles era alto, esvelto, vestido com elegancia.

— Estevão!

"E' Estevão! exclamou, surprehendida. Era elle com effeito.

Chamou-o.

Correu á roda do charco.

Saltou uma valla.

E, por detrás de umas casas, viu ao longe o fogo.

— Estevão! tornou ella a chamar com todas as suas forças.

Mas tinha perdido de vista os dois carregadores.

Tornou a voltar para as casas que as chammas ameaçavam, e a silhueta de Estevão appareceu no fundo luminoso do incendio.

— Oh!

"Desgraçado!

"Que faz o senhor? gritou, alcançando o joven.

"O senhor vae perecer!

"Fujamos!

Surprehendido, Estevão, ao reconhecer a sra. Miralez, não se conteve:

— A senhora aqui? disse.

"Que imprudencia!

Mas, Rosa Maria tinha-o agarrado por um braço e empurrava-o.

— Fujamos depressa!

"Fujamos depressa! repetia com angustia.

Então, Estevão largou a maca, e seguiu-a.

Caminharam uns segundos entre os pinheiros, sem saber que direcção tomar.

E perderam-se.

Em vez de evitar o incendio, foram a seu encontro.

Chegaram ao meio do matto, que o fogo já attingia.

Rosa Maria segurava Estevão com ambas as mãos.

Não o deixava.

— O senhor não está ferido, pois não? perguntou-lhe.

"Não!

"Vejo que não!

"Que felicidade!

E contemplou-o com ternura.

— Fujamos!

"Fujamos depressa, repetiu.

Encontraram o caminho de Sargos.

Rodeava-os a escuridão.

Estavam fóra de perigo, porém.

— Oh!

"Que medo eu tive! disse Rosa Maria, parando.

"Por que se expoz o senhor?

"Ah!

"E' muito máo, sr. Estevão!

Acalmaram-se-lhe, então, os nervos, e ella chorou.

A' margem da estrada corria um riacho, suavemente, para o Leyre proximo.

— Sentemo-nos um instante! disse a sra. Miralez.

"Não posso mais!

"Suffoco!

Levou o rapaz até á margem da agua crystalina, sentou-se, e pediu-lhe que se sentasse tambem, tomou-lhe uma das mãos, e, abandonando-se aos anhelos de seu coração, cobriu-lh'a de beijos.

— Oh!

"Estevão querido! murmurou soluçando.

O antigo monge estremeceu.

Olhou para ella, e com timidez tratou de retirar a mão.

— Oh!

"Por que não quer o senhor agora? perguntou Rosa Maria.

E nesse "agora" pareceu a Estevão ouvir a longinqua tosse de Lourenço.

Fingiu não comprehender o que Rosa Maria queria dizer, e respondeu com voz muito suave.

— Minha senhora, eu já me expliquei direito, a respeito deste assumpto, na Ilha dos Degrãos.

— Oh!

"Não era a mesmo coisa, então! disse a joven, encostando o rosto no hombro de Estevão.

"Reflicta!

— Já reflecti e acho que a situação não mudou.

— O senhor é cego?

"Quer obrigar-me a falar de coisas que me envergonham?

"Estevão!

"O senhor não ignora que meu marido está gravemente enfermo.

"Oh!

"Adivinhe os meus pensamentos, Estevão!...

"Vou ficar viuva!...

Elle estremeceu e fechou os olhos.

— Vou ficar viuva! continuava Rosa Maria com ternura.

"Por que não lh'o dizer?

"Terei direito de lhe pertencer!

"Recordo-lhe as suas palavras.

"A senhora não é livre, é casada! foi mais ou menos o que o senhor me disse então.

"Ah, meu Estevão!

"Em breve serei livre!

Estevão poz-se de pé.

— Dentro de tres mezes, serei livre! continuou ella.

— A senhora poderá sel-o! disse Estevão.

"Mas não o serei eu, minha senhora!

Os olhos da sra. Miralez fixaram-se no joven com horror.

— A senhora enganou-se, Rosa Maria! continuava Estevão.

"Amo a senhorita de Sartilly, a senhora bem o sabe.

"Nunca pensei em me casar com outra mulher.

"Póde ser que, em alguma occasião meu corpo se perturbasse ao contacto do da senhora, mas minh'alma permaneceu sempre fiel.

— Oh! gritou Rosa Maria levando as mãos á fronte.

"O senhor é um monstro!

Afastou-se vacillante pelo bosque.

Tomou o caminho de Lamothe.

Ao encontro do incendio!

A arrojar-se nas chammas!

— Não me ama!

"Não me ama! gemia.

Ouviu, porém, que Estevão corria atrás della.

Sentiu-lhe os braços, que lhe seguravam o busto.

— Rosa Maria! disse o ex-monge trapista.

"Peço-lhe perdão de joelhos!

"Eu não quereria affligil-a!

"Mas a culpa não é minha!

— Levante-se!

"Sáia daqui, senhor!

"Não o quero ver mais! disse ella com voz oppressa.

Tratou de correr ainda mais, mas não póde.

Apoiou-se a um pinheiro e desmaiou.

Estevão ergueu-a, e levou-a a caminho de Sargos.

Oh!

Que corpo de mulher aquelle!

Que corpo de mulher formosa, moça, adoravel e que o amava!

Sentiu-a estremecer-lhe contra o peito.

Viu o busto de Rosa Maria a dobrar-se-lhe nos braços!

— Não!

"Não sou um monstro! dizia Estevão comsigo.

"Sou apenas um homem, e Deus sabe os meus soffrimentos.

Reuniu forças e correu para o castello.

— Rosa Maria! exclamava elle por vezes.

Mas a joven não abria os olhos.

E elle continuava correndo.

Teve em duas occasiões que descansar.

Com o lenço limpou as lagrimas da sra. Miralez.

Oh!

Commetteria alguma acção má se lhe désse um beijo?

Chegou á porta do castello.

Dominga esperava-o ahi.

Viu inanime sua senhora nos braços de Estevão.

— Ferida? gritou, approximando-se.

— Não!

"Apenas desmaiada! respondeu.

"Ajude-me a leval-a para casa.

Entraram.

Collocaram a joven em uma cama.

Respirava debilmente, comquanto não désse signaes de vida.

— Saes! gritou Estevão.

"Onde os ha? perguntou.

— No pavilhão, respondeu a creada.

"No quarto da senhora...

"Vá o senhor, emquanto eu lhe desaperto o corpinho.

— Vou correndo.

"Desaperte-a entretanto.

Estevão saiu.

XX

Dominga humedeceu os dedos em um jarro de agua, e salpicou o rosto da ama.

Rosa Maria estremeceu.

— Minha senhora! disse a creada.

"Minha senhora!

"Desperte, por favor!

"Não está ferida, não?

"A senhora está no castello.

"E' Dominga quem lhe fala.

Arrojou-lhe de novo agua e Rosa Maria abriu os olhos.

A creada não póde conter um grito de alegria.

— Ah, bendito seja Deus!

"A senhora não está passando mal.

"Quão inquieta tenho estado!

Rosa Maria olhou em volta e perguntou:

— Onde está?

— Quem?

"O sr. Estevão?

"Foi buscar saes ao pavilhão.

"Mas, ha de voltar, minha senhora.

— Oh, não!

"Não quero! respondeu a senhora Miralez com energia.

"Não quero que se me approxime!

"Ah, minha boa Dominga!

"Se soubesses!

E contou a Dominga, em meio de uma crise de lagrimas, o que se passára.

A creada emocionou-se.

— Ah!

"Não me admira nada isso, minha senhora!

"Havia previsto todas estas coisas!

"Esse homem não tem coração!

(Continúa)

A VIDA COMMERCIAL

CAMBIO

RIO

Hontem, este mercado funccionou calmo, tendo vigorado no Banco do Brasil para o fornecimento de cambiaes a taxa de 5 1/32 d. e nos estrangeiros as de 5 1/16 d. e 5 1/32 d. Para as letras de cobertura sobre Londres houve dinheiro a 5 3/32 d. e sobre Nova York a 8$290.

TABELLA DOS BANCOS

A 90 d/v

Londres	5 1/16 1/128 a 5 1/32 1/128
Paris	$328 a $329
Canadá	8$345
Nova York	8$310 a 8$345

A' vista

Londres	5 1/32 1/128 a 5 1/32 1/128
Paris	$330 a $331 1/2
Portugal	$370 a $385
Portugal	$370 a $390
Allemanha	2$008 a 2$020
Belgica (ouro)	1$172 a 1$180
Montevidéo	8$360 a 8$400
Hollanda	3$390 a 3$402
Slovaquia	$250 a $252
Nova York	8$330 a 8$360
Canadá	[illegible]
Dinamarca	[illegible]
Japão (yen)	[illegible]
Buenos Aires (papel)	[illegible]
Buenos Aires (ouro)	[illegible]
Suissa	[illegible]
Hespanha	[illegible]
Austria	[illegible]
Romania	[illegible]
Suecia	[illegible]
Noruega	[illegible]
Syria	[illegible]
Palestina	[illegible]
Chile	[illegible]
Vales ouro, por 1$	[illegible]
Vales, café	[illegible]

MOEDAS

Libras (ouro)	41$200
Libras (papel)	[illegible]
Dollars (papel)	8$230
Peso uruguayo	8$450
Escudos (papel)	$300
Pesetas (papel)	$364
Peso argentino (papel)	3$380
Liras (papel)	$433
Francos (papel)	$330

CABO

Londres	5 33/64 a 5 35/64
Belgica (ouro)	1$180 a 1$185
Belgica (papel)	$237
Hespanha	1$240 a 1$250
Portugal	$380 a $390
Slovaquia	$253 a $254

Paris	$332 a $334
Italia	$434 a $440
Suissa	1$629 a 1$640
Buenos Aires (papel)	3$560 a 3$590
Buenos Aires (papel ouro)	—
Hollanda	3$415
Canadá	8$475
Nova York	8$475
Nova York	8$435 a 8$480
Montevidéo	8$370 a 8$450
Noruega	2$275
Japão (yen)	3$060
Suecia	1$275
Dinamarca	2$275
Allemanha	2$010 a 2$030

CURSO OFFICIAL DO CAMBIO

	90 d/v	A' vista
S/Londres	5 1/32 1/128	5 113/128
Paris		$331
Nova York		8$435
Buenos Aires (papel)		3$560
Buenos Aires (ouro)		8$100
Italia		$441
Portugal		2$387
Slovaquia		$250
Hespanha		1$243
Montevidéo		8$389
Palestina		—
Dinamarca		2$257
Allemanha		2$012
Canadá		8$440
Austria		1$109
Suissa		1$636
Rumania		$054
Hollanda		3$387
Suecia		2$269
Noruega		2$259
Belgica (ouro)		1$174
Belgica (papel)		$235
Japão (yen)		3$920
Chile		1$040
Vales ouro, por 1$		4$567

EXTREMAS

Bancaria	5 15/16 a 5 1/32 1/128
Caixa matriz	5 3/32

MOEDAS

Libras (ouro)	41$600
Libras (papel)	41$400
Dollars (papel)	8$300
Reichsmark (papel)	—
Liras (papel)	—
Pesetas (papel)	$455
Escudos (papel)	—
Peso argentino (papel)	$400
Peso uruguayo (ouro)	—

MERCADO DE CAMBIO DE SANTOS

SANTOS, 1.

Hora	Estado do mercado	Bancos sacam	Bancos compram	Dollar	Letras offerecidas
10.30 a.m.	Estavel	5 15/16	5 31/32	8$287	Não ha.

CAMBIOS ESTRANGEIROS

LONDRES, 1.

	Hoje	Anterior
Londres s/N. York, á vista por £	$ 4.85 5/32	$ 4.85 11/32
s/Genova, á vista por £	L. 92.83	L. 92.83
s/Madrid, á vista por £	P. 33.05	P. 33.05
s/Paris, á vista por £	F. 123.85	F. 123.85
s/Lisboa, á vista, escudos por £	Esc. 108 7/32	Esc. 108 7/32
s/Berlim, á vista por £	M. 20.35	M. 20.36
s/Amsterdam, á vista por £	Fl. 12.10	Fl. 12.10
s/Bruxellas, á vista por £	B. 34.90	B. 34.90

LONDRES, 1.

	Hoje	Anterior
Londres s/N. York, á vista por £	$ 4.85 5/32	$ 4.85 11/32
s/Genova, á vista por £	L. 92.80	L. 92.83
s/Madrid, á vista por £	P. 33.05	P. 33.05
s/Paris, á vista por £	F. 123.85	F. 123.85
s/Lisboa, á vista, escudos por £	Esc. 108 7/32	Esc. 108 7/32
s/Berlim, á vista por £	M. 20.35	M. 20.36
s/Amsterdam, á vista por £	Fl. 12.10	Fl. 12.10
s/Bruxellas, á vista por £	B. 34.90	B. 34.90

LONDRES s/Amsterdam, á vista

	Hoje	Anterior
por £	Fl. 12.10	Fl. 12.10
s/Copenhague, á vista por £	Kr. 18.20	Kr. 18.21
s/Stockholmo, á vista por £	Kr. 18.11	Kr. 18.11
s/Christiania, á vista por £	Kr. 18.21	Kr. 18.21

NOVA YORK, 31 de Julho.

	Hoje	Anterior
N. York s/Londres, tel., por £	$ 4.85 5/16	$ 4.85 7/16
s/Paris, tel., por fr.	c. 3.91	c. 3.91
s/Genova, tel., por lira	c. 5.23	c. 5.23
s/Madrid, tel., por pes.	c. 14.65	c. 14.65
s/Amsterdam, tel., por fl.	c. 40.01	c. 40.01
s/Bruxellas, tel., por B.	c. 13.90	c. 13.90
s/Berne, tel., por fr.	c. 19.25	c. 19.25
s/Berlim, tel., por M.	c. 23.84	c. 23.84

NOVA YORK, 1.

	Hoje	Anterior
N. York s/Londres, tel., por £	$ 4.85 3/8	$ 4.85 5/16
s/Paris, tel., por fr.	c. 3.91	c. 3.91
s/Genova, tel., por lira	c. 5.23	c. 5.23
s/Madrid, tel., por pes.	c. 14.65	c. 14.65
s/Amsterdam, tel., por fl.	c. 40.01	c. 40.01
s/Bruxellas, tel., por B.	c. 13.90	c. 13.90
s/Berne, tel., por fr.	c. 19.25	c. 19.25
s/Berlim, tel., por M.	c. 23.84	c. 23.84

PARIS, 31 de Julho.

	Hoje	Anterior
Paris s/Londres á vista por £	F. 123.85	F. 123.85
s/Italia á vista por 100 L.	F. 133.60	F. 133.60
s/Hespanha á vista por 100 P.	F. 377.75	F. 377.75
s/N. York á vista por $	F. 25.53	F. 25.53
s/Berlim, á vista por 100 M.	F. 491.50	F. 491.50

BUENOS AIRES, 31 de Julho.

	Hoje	Anterior
Buenos Aires s/Londres, taxa telegraphica, por $ ouro, t/venda	d 47 3/16	d 47 1/16
Buenos Aires s/Londres, taxa telegraphica, por $ ouro, t/compra	d 47 1/4	d 47 1/8
Montevidéo s/Londres, taxa telegraphica, por $ ouro, t/venda	d 51	d 51
Montevidéo s/Londres, taxa telegraphica, por $ ouro, t/compra	d 48 29/32	d 48 7/8

TELEGRAMMA FINANCIAL

LONDRES, 31 de Julho.

Taxas de desconto:	Hoje	Anterior
Do Banco de Inglaterra	5 1/2 %	5 1/2 %
Do Banco de França	3 1/2 %	3 1/2 %
Do Banco de Italia	7 %	7 %
Do Banco de Hespanha	5 1/2 %	5 1/2 %
Do Banco de Allemanha	7 1/2 %	7 1/2 %
Em Londres, tres mezes	5 1/2 %	5 1/2 %
Em Nova York, tres mezes, t/venda	5 1/4 %	5 1/4 %
Em Nova York, tres mezes, t/compra	5 1/8 %	5 1/8 %
Cambio:		
Londres s/Bruxellas, á vista por £	B. 34.90	B. 34.85
Genova s/Londres, á vista por £	L. 92.83	L. 92.85
Madrid s/Londres, á vista por £	P. 33.25	P. 33.40
Genova s/Paris, á vista por 100 F.	L. 75.06	L. 75.00
Lisboa s/Londres, á vista (t/compra) por £	Esc. 99.00	Esc. 99.00
Lisboa s/Londres, á vista (t/venda) por £	Esc. 98.75	Esc. 98.75

STOCK EXCHANGE DE LONDRES

LONDRES, 31 de Julho.

TITULOS BRASILEIROS	Hoje	Anterior
FEDERAES:		
Funding 5 %	92 1/2	92 1/2
Novo Funding, 1914	84 1/2	84 1/2
Conversão, 1910, 4 %	61	61 1/2
4 %	95 3/4	95 3/4
ESTADUAES:		
Districto Federal, 5 %	87	87
Bello Horizonte, 1905, 5 %	86	86
Estado do Rio, bonus, ouro, 5 %	80 1/2	80 1/2
Estado da Bahia, emprestimo ouro, 1913, 5 %	49	49
TITULOS DIVERSOS		
Brazil Railway, Common Stock, 1ª Hyp.	1	1
Brazilian Traction, Light & Power Co Ltd., Ord.	81 1/4	81
S. Paulo Railway Co Ltd, Ord.	62	62
Leopoldina Railway Co Ltd, Ord.	19	19 1/4
Dumont Coffee Co Ltd, 7 1/2 % Cum. Pref.	71 3/4	71 3/4
St. John del Rey Mining, Ord.	20/—	20/—
Rio Flour Mills & Granaries, Ltd.	66/—	66/—
Bank of London and South America, Ltd.	13 3/4	13 3/4
Atalaia Real Ingleza, Or., Integralizado	10/—	10/—
TITULOS ESTRANGEIROS		
Emprestimo de Guerra britannico, 5 % 1929/47	95 1/4	95 1/4
Consols, 2 1/2 %	53 7/8	53 7/8
Rente Française, 4 %, 1917 (Integralizado na Bolsa de Paris)	74.40	74.90
Rente Française, 1918 (Integralizado na Bolsa de Paris)	102.90	102.6

CAFÉ

(Rio)

Rio de Janeiro, em 1 de agosto de 1929.

Movimento do dia 31 de julho:

ESTATISTICA

ENTRADAS

	Saccas	
Pela Leopoldina:		
De Minas	—	
Do E. Santo	—	
Pela Maritima:		
De Minas	2.058	
De São Paulo	241	
De Goyaz	—	
		3.193
Reg. E. Santo	1.264	
Reg. Mineiro	1.378	
Reg. Flum. (Rio)	1.712	
Cabotagem	1.446	
Lei Alt. Maia	—	
Regulador Fluminense (Q. S.)	—	
Reg. Flum. (Nictheroy)	—	
Estrada de Rodagem	—	
Armazens autorizados	666	
		6.595
Total		9.704
Idem o anno passado		14.731
Desde 1 do mez		234.785
Idem o anno passado		273.149
Média		7.573

EMBARQUES

E. Unidos	2.015	
Europa	482	
Rio da Prata	1.050	
Cabo	—	
Pacifico	—	
Cabotagem	240	
Total	3.787	
Idem o anno passado		11.501
Desde 1 do mez		242.910
Idem o anno passado		244.737
Stock		247.492
consumo local do dia 31		50
Existencia		246.942
Idem o anno passado		283.020

Hontem este mercado funccionou em posição calma e com procura escassa, tendo sido realizados negocios de 3.350 saccas, ao preço de 38$ por arroba do typo 7.

COTAÇÕES

	Por arroba
Typo 3	40$000
Typo 4	39$500
Typo 5	39$000
Typo 6	38$500
Typo 7	38$000
Typo 8	37$000

Pauta mineira, 2$570.

Imposto mineiro, 4$567 por sacca.

MOVIMENTO DO CAFÉ A TERMO

PRIMEIRA BOLSA:

Por 10 kilos	V.	C.	Da cot. anterior
Agosto	26$000	25$550	— $100
Setembro	26$200	26$100	+ $075
Outubro	26$100	26$050	— $075
Novembro	26$275	26$150	+ $025
Dezembro	26$425	26$350	— $075
Janeiro	26$000	25$700	+ $100

Vendas: 5.000 saccas.

Mercado: estavel.

SEGUNDA BOLSA:

Por 10 kilos	V.	C.	Da cot. anterior
Agosto	S/v.	25$600	+ $050
Setembro	26$175	26$100	
Outubro	26$200	26$075	+ $025
Novembro	26$225	26$175	+ $025
Dezembro	26$450	26$425	+ $075
Janeiro	26$000	25$775	+ $075

Vendas: 9.000 saccas.

Mercado: estavel.

NOVA YORK, 1.

Abertura:

Contratos do Rio:	Hoje	Fechamento anterior
Café para entrega em setembro	14.15	14.18
Café para entrega em dezembro	13.63	13.59
Café para entrega em março	13.20	13.22
Café para entrega em maio	12.90	12.90
Mercado	Estavel	Accessivel

Desde o fechamento anterior, alta de 4 e baixa parcial de 2 a 3 pontos.

NOVA YORK, 1.

Fechamento:

Contratos do Rio:	Hoje	Fechamento anterior
Café para entrega em setembro	14.[illegible]	14.18
Café para entrega em dezembro	13.[illegible]	13.59
Café para entrega em março	13.20	13.22
Café para entrega em maio	12.88	12.90
Mercado	Estavel	Accessivel

Desde o fechamento anterior, alta de ponto e baixa parcial de 1 a 2 pontos.

HAVRE, 31 de julho.

Fechamento.

	Hoje	Fechamento anterior
Café para entrega em setembro	452 1/4	456 3/4
Café para entrega em dezembro	445	448 3/4
Café para entrega em março	437 1/4	441
Café para entrega em maio	429	432 1/4
Vendas do dia	7.000	3.000

Mercado accessivel.

Mercado calmo.

Desde o fechamento anterior, baixa de 3 1/4 a 4 1/4 francos.

HAVRE, 1.

Abertura.

	Hoje	Fechamento
Café para entrega em setembro	448	452 1/4
Café para entrega em dezembro	440 1/2	445
Café para entrega em março	432 1/4	437 1/4
Café para entrega em maio	425 1/4	429
Vendas	6.000	7.000

Mercado accessivel.

Desde o fechamento anterior, baixa de 3 3/4 a 5 francos.

LONDRES, 31 de julho

Fechamento:

Disponivel	Hoje	Ant.
Preço do typo 4, superior, Santos, prompto para embarque	92/6	92/6
Preço do typo 7 Rio prompto para embarque	68/6	68/6

SANTOS, 1.

Mercado: hoje, firme; anterior, firme; mesmo dia no anno passado, calmo.

N. 4, disponivel, por 10 kilos: hoje, 34$500; anterior, 33$500; mesmo dia no anno passado, 33$500.

N. 7, disponivel, por 10 kilos: hoje, 30$500; anterior, 30$500; mesmo dia no anno passado, 30$500.

Embarques: hoje, 27.228 saccas; anterior, 70.293 saccas; mesmo dia no anno passado, 54.657 saccas.

Entradas até as 3 horas: hoje, 26.028 saccas; anterior, 26.519 saccas; mesmo dia no anno passado, 45.648 saccas.

Existencia de hontem s. emb.: hoje, 1.033.440 saccas; anterior, 1.033.158 saccas; mesmo dia no anno passado, 1.112.546 saccas.

Saidas: não ha.

SANTOS, 1.

	Hoje	Fechamento: Anterior
Café typo 4, para entrega em agosto	33$500	33$500
Café typo 4, para entrega em setembro	33$900	33$950
Café typo 4, para entrega em outubro	33$975	33$975
Café typo 4, para entrega em novembro	34$225	34$200
Café typo 4, para entrega em dezembro	34$800	34$800
Café typo 4, para entrega em janeiro	33$875	33$975
Vendas do dia	Nada	4.000
Estado do mercado	Estavel	Estavel

S. PAULO, 1.

Entradas de café.

Em Jundiahy, pela Estrada Paulista: hoje, 11.000 saccas; dia anterior, 11.000 saccas; mesmo dia no anno passado, 14.000 saccas.

Em S... pela Estrada Sorocabana, etc.: hoje, 11.000 saccas; dia anterior, 10.000 saccas; mesmo dia no anno passado, 14.000 saccas.

Total: hoje, 22.000 saccas; dia anterior, 21.000 saccas; mesmo dia no anno passado, 28.000 saccas.

JUNDIAHY, 31 de julho.

Café recebido pela Estrada Paulista tem destino a São Paulo: hoje, nada; dia anterior, nada; mesmo dia no anno passado, nada.

Café recebido pela Estrada Paulista com destino a Santos: hoje, 10.000 saccas; dia anterior, 10.000 saccas; mesmo dia no anno passado, 10.000 saccas.

Total: hoje, 10.000 saccas; dia anterior, 10.000 saccas; mesmo dia no anno passado, 10.000 saccas.

AVISO

A Bolsa de Café e Assucar de Nova York conservar-se-á fechada todos os sabbados, durante os mezes de maio, junho, julho, agosto e setembro.

MOVIMENTO DO INSTITUTO DO CAFÉ

O movimento de entradas, saidas e existencia de café, hontem, foi o seguinte:

Entradas:

Pela Central do Brasil, 281 saccas de São Paulo e 3.019 de Minas; pela Leopoldina, armazens geraes de São Paulo e armazens geraes Mineiros, respectivamente, 120 e 700; pelo armazem regulador R. R., armazens autorizados A. M. e B. A., respectivamente, 1.789, 820 e 583 do Estado do Rio; pelos armazens geraes Belgus, 1.201 do Espirito Santo.

RESUMO

	Saccas
Existencia anterior — dia 31	246.942
Total das entradas no dia 1	9.998
Somma	256.940
Saidas: diario	500
embarcadas nesta data	3.064
	3.564
Existencia ás 5 horas da tarde	253.376

	Hoje	Anterior		Hoje	Anterior
Para a Europa, saccas de 60 kilos	Nada	Nada	Para o Rio da Prata, saccas de 60 kilos	Nada	1.000
Para os Estados Unidos, saccas de 60 kilos	Nada	Nada	Existencia em saccas de 60 kilos	215.500	253.000

ASSUCAR

(Rio)

O mercado deste producto funccionou, ainda hontem, em condições frouxas, com os compradores retraidos e sem alteração nas cotações.

MOVIMENTO DO MERCADO

	Saccas
Stock anterior	246.736
Entradas:	
De Sergipe	—
De Pernambuco	—
De Campos	4.931
De Natal	—
Da Bahia	—
Total	4.931
Desde 1 do mez	397.744
Saidas	21.405
Desde 1 do mez	275.405
Stock actual	239.812

COTAÇÕES

	Por 60 kilos
Crystaes	40$000 a 42$000
Branco, 3ª sorte	—
Crystal amarello	38$000 a 40$000
Mascavinho	38$000 a 39$000
1º jacto	Nominal
Mascavo	36$000 a 38$000

MOVIMENTO DO ASSUCAR A TERMO

PRIMEIRA BOLSA:

Por 60 kilos	V.	C.	Da cot. anterior
Agosto	S/v.	37$000	—
Setembro	S/v.	39$000	— 1$000
Outubro	S/v.	42$100	+ $100
Novembro	S/v.	42$200	
Dezembro	S/v.	40$500	— 1$000
Janeiro	S/v.	40$000	— 1$500

Vendas: não houve.

Mercado: paralyzado.

SEGUNDA BOLSA:

Por 60 kilos	V.	C.	Da cot. anterior
Agosto	—	—	—
Setembro	—	—	—
Outubro	—	—	—
Novembro	—	—	—
Dezembro	—	—	—
Janeiro	—	—	—

Não funccionou.

LONDRES, 31 de julho

Fechamento:

	Hoje	Fechamento anterior
Assucar para entrega em agosto	10/3	10/3
Assucar para entrega em dezembro	11/—	10/10 1/2
Assucar para entrega em março	11/4 1/2	11/1 1/2
Assucar para entrega em maio	11/7 1/2	11/4 1/2
Assucar do Brasil com 96 % de base para embarques futuros		Nominal

Mercado firme.

Desde o fechamento anterior alta parcial de 1 1/2 a 3 d.

NOVA YORK, 31 de julho.

Fechamento:

	Hoje	Fechamento anterior
Assucar para entrega em setembro	2.10	2.07
Assucar para entrega em dezembro	2.20	2.16
Assucar para entrega em março	2.23	2.19
Assucar para entrega em maio	2.29	2.25

Mercado estavel.

Desde o fechamento anterior, alta de 3 a 4 pontos.

NOVA YORK, 1.

Abertura:

	Hoje	Fechamento anterior
Assucar para entrega em setembro	2.12	2.10
Assucar para entrega em dezembro	2.2[illegible]	2.20
Assucar para entrega em março	2.24	2.24
Assucar para entrega em maio	2.30	2.29

Mercado estavel.

Desde o fechamento anterior, alta de 1 a 2 pontos.

RECIFE, 1.

Mercado: hoje, frouxo; anterior, frouxo.

Preços por 15 kilos:

Usina, de primeira: hoje, n|cotado; anterior, n|cotado.

Usina, de segunda: hoje, n|cotado; anterior, n|cotado.

Crystaes: hoje, n|cotado; anterior, 6$ a 6$500.

Demeraras: hoje, n|cotado; anterior, n|cotado.

Terceira sorte: hoje, n|cotado; anterior, n|cotado.

Somenos: hoje, n|cotado; anterior, n|cotado.

Brutos seccos: hoje, n|cotado; anterior, 5$500 a 6$500.

Entradas:

	Hoje	Anterior
Desde hontem, em saccos de 60 kilos	901	800
Desde 1 de setembro proximo passado, saccos de 60 kilos	4.473.100	4.472.200
Exportação:		
Para o Rio de Janeiro, saccos de 60 kilos	2.201	13.700
Para Santos, saccos de 60 kilos	21.701	6.000
Para outros portos do sul do Brasil saccos de 60 kilos	5.000	1.000
Para outros portos do norte do Brasil, saccos de 60 kilos	Nada	Nada

ALGODÃO

(Rio)

Hontem este mercado funccionou frouxo, com procura reduzida e sem modificação apreciavel nos preços.

MOVIMENTO DO MERCADO

	Fardos
Stock anterior	7.509
Entradas:	
Da Parahyba	—
Da Bahia	—
De Pernambuco	—
De Natal	—
Do Ceará	—
Total	—
Desde 1 do mez	3.0[illegible]
Saidas	160
Desde 1 do mez	4.998
Stock actual	7.349

COTAÇÕES

	Por 10 kilos
Fibra longa — Typo Seridó:	
Typo 3	43$000 a 43$500
Typo 4	42$000 a 42$500
Fibra média — Sertões:	
Typo 3	40$000 a 40$500
Typo 5	37$000 a 37$500
Fibra média — Ceará:	
Typo 3	38$000 a 38$500
Typo 5	36$000 a 36$500
Fibra curta — Matta:	
Typo 3	— 37$000
Typo 5	— 35$000
Fibra curta — Paulista:	
Typo 3	35$000 a 36$000
Typo 5	33$000 a 34$000

LIVERPOOL, 1.

	Hoje	Anterior
Mercado	Estavel	Estavel
Pernambuco, Fair	10.46	10.45
Macció, Fair	10.46	10.45
Middling	10.66	10.60
American Futures, para outubro	10.21	10.11
Futures, para janeiro	10.18	10.08
American Futures, para março	10.23	10.13
Futures, para maio	10.26	10.16

Disponivel brasileiro, alta de 1 ponto.

Disponivel americano, alta de 6 pontos.

Termo americano, alta de 10 pontos.

LIVERPOOL, 1.

Fechamento:

	Hoje	Fechamento anterior
American Futures, para outubro	10.17	10.11
Futures, para janeiro	10.16	10.08
Futures, para março	10.22	10.13
Futures, para maio	10.24	10.16

Mercado: melhorou depois da abertura, mas afrouxou novamente. Os altistas realizam negocios.

Desde o fechamento anterior, alta de 6 a 9 pontos.

NOVA YORK, 31 de julho

Fechamento:

	Hoje	Fechamento anterior
American Middling Uplands	19.20	18.90
American Futures, para outubro	19.14	18.88
Futures, para janeiro	19.36	19.05
Futures, para março	19.58	19.24
Futures, para maio	19.75	19.42

Mercado: afrouxou depois da abertura, mas recuperou novamente. Queixam-se da temperatura elevada.

Desde o fechamento anterior, alta de 26 a 34 pontos.

NOVA YORK, 1.

Abertura:

	Hoje	Fechamento anterior
American Futures, para outubro	19.29	19.14
Futures, para janeiro	19.41	19.36
Futures, para março	19.64	19.58
Futures, para maio	19.78	19.73

Mercado: commercio de caracter normal. Os baixistas estão se cobrindo. Noticias de prejuizos causados á safra.

Desde o fechamento anterior, alta de 3 a 15 pontos.

RECIFE, 1.

	Hoje	Anterior
Mercado	Firme	Estavel
Preço por 15 kgs.:		
Primeira sorte, vendedores	—	—
Primeira sorte, compradores	45$000	45$000
Entradas:		
Desde hontem, em saccas de 80 kilos	Nada	100
Desde 1 de setembro proximo passado, em saccas de 80 kilos	178.200	178.200
Exportação:		
Para o Rio de Janeiro, fardos de 180 kilos	Nada	Nada
Para Santos, fardos de 180 kilos	Nada	100
Para Liverpool, fardos de 180 kilos	Nada	Nada
Para outros portos da Europa, fardos de 180 kilos	Nada	Nada
Para o Rio Grande do Sul, fardos de 180 kilos	Nada	Nada
Para outros portos do Brasil, fardos de 180 kilos	200	Nada
Para a Bahia, fardos de 180 kilos	100	Nada

A BOLSA

Funccionou o mercado de Titulos, hontem, com pequenos negocios realizados sobre os papeis em evidencia, os quaes ficaram, no entanto, sem firmeza. Não melhoraram as apolices geraes e as diversas emissões, tendo as municipaes accusado pequenas alternativas, de pouco interesse. Os demais papeis em movimento regularem pouco negociados, como se verifica em seguida:

VENDAS

Apolices:	
Uniformizadas de 1:000$, 1, 1, 3, 5, 35, a.	775$000
Ditas idem, 1, 4, 11, a.	776$000
Ditas idem, 1:000$000, nom., 5, 20, 28, a.	765$000
Ditas idem, 10, a.	766$000
Ditas idem, 6, 10, 10, 13, a	767$000
Ditas idem, 5, 120, a.	768$000
Ditas port., 140, a.	736$000
Ditas idem, 1, 2, 4, 5, 6, 8, 10, 14, 21, 13, 20, 30, 100, 193,	737$000
Ditas idem, 7, a.	738$000
Obrigações Ferroviarias, 3ª emissão, 3, a.	990$000
Ditas idem, 3, a.	991$000
Municipaes:	
Emprestimo de 1906, port., 20, a.	163$000
Dito idem, 3, a.	165$000
Dito idem, nom., 28, a.	162$000
Decreto 1.535, port., 50, a	177$000
Decreto 1.933, port., 2, a	192$500
Decreto 2.093, port., 1, a	192$500
Decreto 2.097, port., 100, 100, a.	173$000
Decreto 2.339, port., 100, a	172$000
Municipaes de Petropolis, 3, a.	175$000
Rio (Popular), 1, a.	107$000
Tec. Alliança, 200, a.	38$000
Debentures:	
Fluminense F. C., 30, a	66$500
Mestre & Blatgé, 140, a.	195$000

OFFERTAS

	Vend.	Comp.
Obrigs. do Thesouro	998$000	995$000
Ditas Ferroviarias	993$000	900$000
Rodoviarias (nom.)	—	780$000
Ditas port.	—	—
Uniformizadas, de 1:000$	778$000	773$000
Div. emissões, nom.	766$000	765$000
Ditas miudas		850$000
Ditas port.	736$000	735$000
Obras do Porto	—	740$000
Rio, 100$ (Popular)	—	106$500
Ditas de 500$, 8%	—	—
Idem, de 1:000$, 8 %	930$000	—
Ditas de 500$, 6%, port.	—	350$000
E. Santo, 8 %	900$000	890$000
Ditas de 1:000$000, 6 %	700$000	690$000
E. de Minas Geraes, 1:000$	766$000	—
E. da Parahyba, de 100$	—	95$500
Municip., de £20, port.	—	—
Ditas nom.	640$000	—
Emp. de 1906, portador	163$000	162$000

	Vend.	Comp.
Dito nom.	163$000	—
Dito de 1914, port.	163$500	161$500
Dito de 1917, port.	160$000	—
Dito nom.	160$000	—
Dito de 1920, port.	—	154$000
Ditas decreto 1.535	180$000	176$500
Ditas decreto 2.097	173$000	172$500
Ditas decreto 2.093	—	192$000
Ditas decreto 1.550	178$000	—
Ditas decreto 1.933	—	192$500
Ditas decreto 1.999	176$000	—
Ditas decreto 1.948	—	174$000
Ditas decreto 2.339	174$000	172$000
Petropolis	—	172$000
Decreto 1.622	175$000	—
Ditas de Campos	—	170$000
Ditas de Alfenas	—	70$000
Ditas de Uberaba	100$000	85$000
Ditas de Bello Horizonte	180$000	—
Bancos:		
Brasil	459$000	—
Funccionarios Publicos	—	61$500
Portuguez do Brasil, port.	182$000	—
Ditas nom.	—	—
Ditas com 50 %	90$000	60$000
Commercio	175$000	165$000
Commercial	210$000	195$000
Brasileiro-Allemão	180$000	130$000
Boavista	—	—
Mercantil	—	505$000
Comp. de Tecidos:		
America Fabril	200$000	—
Alliança	—	30$000
Cometa	120$000	—
Bom Pastor	130$000	25$000
Manuf. Fluminense	—	—
Petropolitana	180$000	—
São Pedro de Alcantara	480$000	—
Brasil Industrial	409$000	390$000
Conf. Industrial	—	40$000
Prog. Industrial	250$000	—
Comp. de Seguros:		
Argos	—	1:000$
Garantia	180$000	100$000
Comp. de E. de Ferro:		
Goyaz	10$000	—
Minas S. Jeronymo	77$000	75$500
Victoria a Minas	—	25$000
Comp. diversas:		
Docas de Santos	365$000	358$000
Ditas nom.	357$000	350$000
C. Brahma	420$000	400$000
Docas da Bahia	44$000	40$000
Diamantifera	—	1$000
Transporte e Carruagens	—	38$000
Terras e Colonização	10$000	9$000
Mercado Municipal	—	260$000
Debentures:		
Docas de Santos	—	162$000
Mercado Municipal	208$000	200$000
Tec. Magéense	130$000	—
Hoteis Palace	200$000	—
Prog. Industrial	178$000	172$000
Tec. Corcovado	—	100$000
C. Brahma	—	1:026$
Nova America	1:010$	—
Tecidos Alliança, 2ª serie	205$000	—
Tijuca	—	180$000
Tecidos Alliança, 1ª serie	150$000	—
Conf. Industrial	—	175$000
Mestre & Blatgé	—	193$000
B. Cinematographia	1:010$	1:000$
Fluminense F. C.	68$000	65$000
Mestre & Blatgé	196$000	194$000

LUIZ CARLOS PRESTES

IMPORTADOR

Productos brasileiros em geral. Especialmente café, herva matte e madeiras. Representações, commissões e consignações. Buenos Aires (Republica Argentina). Calle Gallo 1406. Esquina Mansilla. (2987)

INFORMAÇÕES DIVERSAS

ASSEMBLÉAS ANNUNCIADAS

Companhia Fiação e Tecidos Sarmento, dia 3, ás 2 horas da tarde.

PAGAMENTOS ANNUNCIADOS

Dividendo:

Dia 5 — Companhia Administradora e Constructora, 6 %.

CONCORRENCIAS ANNUNCIADAS

Dia 5 — Directoria de Fazenda da Marinha, para o fornecimento de porta-papel para o dique Santa Cruz.

Dia 5 — Policia do Districto Federal, para a compra de materiaes de consumo para a policia civil do Districto Federal, Gabinete de Identificação e de Estatistica Criminal e Instituto Medico-Legal, necessarios ao serviço, durante o anno de 1929.

Dia 5 — Aprendizado Agricola de Barbacena, para o fornecimento a este Aprendizado, durante os mezes de agosto a dezembro do corrente anno, do material constante dos grupos de ns. 1 a 15.

Dia 6 — Administração dos Correios de Ribeirão Preto, para o fornecimento de lampadas electricas.

Dia 6 — Primeira Companhia Ferroviaria, para o fornecimento de azulejos estrangeiros e ladrilhos hydraulicos nacionaes.

Dia 6 — Escola Militar, quartel em Realengo, para acquisição de capacetes brancos.

Dia 7 — Observatorio Nacional, para o fornecimento de publicações scientificas estrangeiras á bibliotheca deste Observatorio.

Dia 8 — Estrada de Ferro Noroeste do Brasil, em Baurú, Estado de São Paulo, para o fornecimento de materiaes para melhoramento de linha, nos pantanaes de Matto Grosso, durante o anno de 1929, constantes da concorrencia permanente n. 3.

Para o fornecimento de postes, fios e accessorios para as linhas telegraphicas e telephonicas, durante o anno de 1929, constantes da concorrencia n. 4.

— Para o fornecimento de machinas, apparelhos, ferramentas e utensilios para officinas e escriptorios technicos administrativos, durante o anno de 1929, constantes da concorrencia permanente n. 5.

— Para o fornecimento de aros e rodeiros, durante o anno de 1929, constantes da concorrencia permanente n. 6.

Dia 10 — Aprendizado Agricola de Barbacena, para o fornecimento a este Aprendizado, durante os mezes de agosto a dezembro do corrente anno, do material constante dos grupos de ns. 1 a 15.

Dia 10 — Estrada de Ferro Central do Brasil, para o fornecimento de energia electrica, para illuminação e força motriz das officinas e demais dependencias, no deposito de machinas e da estação e suas dependencias de Governador Portella.

Dia 10 — Arsenal de Guerra do Rio de Janeiro, para o fornecimento de ferragens, artigos do mesmo ramo, accessorios para automoveis, couro, artigos para correaria e sellaria, material e apparelhos para electricidade, telephonia, telegraphia, radio-telegraphia, materiaes para construcção, madeiras, combustiveis, lubrificantes, drogas, utensilios para laboratorio, artigos de expediente, de papelaria e outros.

Dia 10 — Ministerio da Viação e Obras Publicas, para o fornecimento de artigos de electricidade, illuminação, material para pintura, drogas, medicamentos, massames, machinismos e accessorios.

FALLENCIAS E CONCORDATAS

FALLENCIAS

Joaquim dos Anjos Diegens, credor da quantia de 5:000$, requereu hontem, no juizo da 2ª vara civel, a fallencia do negociante Antonio Costa Parente, estabelecido á rua Itapirú numero 7.

CONCORDATAS

Foi deferida hontem, pelo juiz da 3ª vara civel, a concordata preventiva proposta pelo negociante C. J. Corrêa, estabelecido á rua Machado Coelho n. 372, para o pagamento de 21 % de seus creditos, em tres prestações e nos prazos de 8, 16 e 24 mezes, sendo nomeados commissarios os credores Carvalho & Cia. e designado o dia 2 de setembro entrante, para a reunião dos credores.

— Pelo juiz da 3ª vara civel foi deferida hontem a concordata preventiva do negociante M. S. Gaspar, estabelecido á rua Visconde de Itaúna n. 137. A proposta é de 21 %, em tres prestações semestraes. Foram nomeados commissarios os credores Arthur Passos & Cia., Goodyer Tire e Banco Economico, sendo a reunião de credores designada para o dia 30 do corrente. O passivo da firma, de accordo com o balanço junto aos autos, é da quantia de 202:842$880.

— O juiz da 3ª vara civel homologou hontem a concordata do negociante B. B. Corrêa do Lago.

ASSEMBLÉAS

Não havendo credores embargantes á concordata preventiva proposta pela firma H. Alves dos Santos & Cia., o juiz da 4ª vara civel determinou que os autos lhe fossem conclusos para a homologação.

— O credor A. D. Pereira foi eleito, hontem, liquidatario da fallencia de Francisco Ferreira & Cia., com a commissão de 10 % e o prazo de 6 mezes.

MERCADO DE TRIGO

BUENOS AIRES, 31 de julho.

Fechamento:

	Hoje	Anterior
Preço por 100 kgs.:		
Para entrega em agosto	11.10	11.10
Para entrega em setembro	11.30	11.40
Para entrega em outubro	11.70	11.60
Mercado	Estavel	Estavel
Typo para o Brasil	11.45	11.35
Preço por bushels:		
Para entrega em setembro	1.46,87	1.43,25
Para entrega em dezembro	1.54,62	1.51,12

INSPECTORIA FISCAL DO ESTADO DE MINAS

Arrecadação do dia 1	101:364$400
Em egual periodo do anno passado	46:765$600

A pauta mineira a vigorar na semana de 29 de julho a 4 de agosto é a seguinte:

Café pilado, kilo	2$570
Idem torrado, moido ou não, kilo	4$000

CARNES VERDES

MATADOURO DE SANTA CRUZ

No Matadouro de Santa Cruz foram abatidos — 276 bois, 20 vitellos e 6 porcos.

Vendidos para a cidade — 223 bois, 20 vitellos e 6 porcos.

Vendidos para os suburbios — 30 bois.

Foram rejeitados — 3 bois.

Vigoraram os seguintes preços:

Rezes	1$400 a 1$440
Vitellos	1$500
Porcos	3$100

Recolhidos aos curraes — 568 bois, 68 vitellos e 63 porcos.

Nos campos de Santa Cruz — 1.785 bois, 277 vitellos e 265 porcos.

FRIGORIFICO ANGLO

No Matadouro de Mendes foram abatidos — 212 bois e 31 vitellos.

Vendidos para a cidade — 121 bois, 31 vitellos.

Vendidos para os suburbios — 91 bois.

Vigoraram os seguintes preços:

Rezes	1$400
Vitellos	1$500

ALFANDEGA

Renda do dia 1 do corrente mez:

Em ouro	207:663$344
Em papel	159:883$673
Total	367:547$017
Em egual periodo de 1928	383:757$962
Differença a maior em 1928	16:200$849

DIRECTORIA GERAL DA PROPRIEDADE INDUSTRIAL

Expediente do sr. director geral

Dia 30 de julho de 1929

Companhia Souza Cruz (3 requerimentos), A. Paulo de Souza & Irmão (2 requerimentos), Meira, Muller & Cia., (2 requerimentos, William Ewart Williams, dr. Hermann Guhl, Niagara Fold Inc., dr. Hans Merkel, Schmidt' Sche Heissdampf Gesellschaft mit beschrankter Haftung, Jean Mayor, Colin Thompson Arbuthnot Shearer, Gustav Charles Papendick, Alexandre Souza de Magalhães, Q. R. S. De Vry Corporation, Reo Motor Car Company, Manoel Maroldo, Weskott & Cia., Buchmeister & Siemann, Cravo, Irmão & Companhia, F. W. Breithaupt & Sohn, G. A. Buchler, Silva Vieira & Cia., Narciso d'Almeida Ramalhada, Baruel & Cia., Furtado & Cia., e David Carneiro & Companhia. — Lavre-se o termo.

O. R. Muller & Cia. — Junte-se aos processos 5779|29 e 6245|29 e lavre-se o termo.

N. V. Philips' Gloeilampenfabrieken. — Lavre-se o termo e apresente novo certificado de deposito com o titulo da invenção.

Julio Fernandes de Aquino Junior. — Concedo o prazo. Lavre-se o termo. Bellera, Garcez & Cia. Ltda., e Paulo Simoni. — Publique-se a descripção.

T. G. Marcangi. — Apresente o cliché. Publique-se a descripção.

Stanco Incorporated (6 requerimentos) e J. R. Kanitz (3 requerimentos) — Publique-se a descripção novamente.

Dr. Raul Ferreira Leite (opp. ao pedido de registro da marca depositado sob o n. 14.872 por Albertino Mendes Maia), The Cellacote Company, Inc., (2 requerimentos), Russo, Conde & Cia., dr. Raul Leite & Cia., Liscio Bruno, & Cia., Marcos Comerma, Henrique Braga & Cia., Augusto Pinto da Silva, A. Gnocchi, M. A. Ferreira Bastos, Domingos da Rocha Lima, Hugo Molinari & Co. Ltd., e Lauman & Kemp, Inc. — Junte-se ao processo.

Alberto Torres Filho. — Aguarde opportunidade.

Adão Pereira de Araujo e Vicente Di Stefano (processo 6509|29), e Felix José dos Santos (processo 6508). — Apresente novas descripções da marca, á vista da informação e parecer da secção.

João de Souza Reis. — Preliminarmente prove a sua qualidade de procurador.

Benno Borsykowski. — Junte-se ao processo, e encaminhe-se.

Alexandre Bóde. — Declare, preliminarmente qual as classes que se destina a marca.

Jomar Hygine de Araujo. — Dê-se vista.

Chama-se a attenção dos srs. Gustav Gunther e Wilhelm Speck, para o edital desta Directoria Geral publicado no "Diario Official" de 9 de julho de 1929.

Chama-se a attenção para o edital publicado no "Diario Official" de 24 de abril de 1929, dos seguintes interessados:

Ferdinand Guy Gasche, Niels Peter el. Irvine Brook, Josept William Isnielsen e Niels Leopold Bressendorf Naamlooze Vennootschap Holland Ventlherwood e John Gergus Isherwood, Jan Frederik Jannink, Federico Capronim, Rafael Herrera Vetas e Marcellino Herrera Vegas, Nicholas Woyevodsky, Societe Electro Metallurgique Française, Vickers Limited (2 requerimentos), The Aviation Company Limited (2 requerimentos), Cie. des Forges et Aciéries de la Marine et Marine et d'Homécourt (2 requerimentos), Harry Alexis Kauper, Cecil Viviam Usborne, Nurnerger Metall & Lackierwarenfabrik Vorm. Gerbruder Bing Actiengesellschaft, Sociedade Anonyma La Metropolitana, Curt Richard Reubig e Otto M. Seemann, e Charles Denniston Burney.

E' convidado a comparecer a esta Directoria Geral, Rodolpho Kaltner, afim de completar o sello num documento de juntada referente á sua opposição ao pedido de privilegio de Frang Bucchegges.

A fonte da eterna belleza

e da alegria de viver, é o somno são e reparador. Um pezar é mais facil de ser removido quando nos refugiamos sob o manto protector do somno que nos faz esquecer mais depressa as dôres e miserias da vida. Não vacillae! Não temei a noite! Dois comprimidos Bayer de Adalina proporcionarão tranquillidade aos vossos nervos e um somno são e profundo.

Comprimidos Bayer de **Adalina**

BAYER

(7838)

Cofres ?...

Não comprem sem examinarem os

«NASCIMENTO»

do melhor marca da America do Sul.

R. GENERAL CAMARA, 223

Telephone N. 3934

(2326)

CAES DO PORTO DO RIO DE JANEIRO

Navios e pequenas embarcações atracadas no Caes do Porto do Rio de Janeiro, hontem, ás 10 horas da amanhã:

Arm. 1 — Chatas diversas com carga do "Biela".

Arm. 1 — Vapor nacional "Sumaré" — Cabotagem.

Arm. 2 — Vapor nacional "Saverne" — Cabotagem.

Arm. 2 — Vapor nacional "Etha" — Cabotagem.

Arm. 2 — Hiate nacional "Dova" — Cabotagem.

Arm. 3 — Chatas diversas com carga do "Biela".

Arm. 3 — Chatas diversas com carga do "M. Washington".

Arm. 3-A — Vapor hollandez "Esmland".

Arm. 4 — Vapor nacional "Providencia".

Arm. 4 — Vapor nacional "Stella" — Cabotagem.

Arm. 5 — Chatas diversas com carga do "Cubano".

Arm. 7 — Vapor allemão "Palatia".

Arm. 8 — Vapor americano "William Mc. Kenney".

Pateo 10 — Hiate nacional "Activo".

Arm. 10 — Vapor inglez "Somme".

Pateo 11 — Vapor nacional "Amarante" — Cabotagem.

Pateo 11 — Hiate nacional "Eva" — Cabotagem.

Pateo 13 — Vapor nacional "Goyaz" — Descarga de trigo.

Arm. 16-C — Chatas diversas com carga do "M. Washington".

Arm. 17-C — Chatas diversas com carga do "La Coruna".

Arm. 17 — Vapor norueguez "Thode Fagelund".

P. Mauá — Vago.

MOVIMENTO DO PORTO

ENTRADAS DE HONTEM

De Paranaguá, vapor nacional "Fidelense".

De Nova York, vapor inglez "Northern Prince".

De Buenos Aires e escs., vapor allemão "Holm".

De Santos, vapor americano "Sangertiers".

De Santos, vapor nacional "Cantuaria Guimarães".

Do Havre e escs., vapor francez "Ceylan".

De Yokohama e escs., vapor japonez "Wakasa Maru".

De Santos, hiate nacional "Pharoux".

De Belém e escs., vapor nacional "Manáos".

De Nova York e escs., vapor americano "Walter V. Munoon".

De Stockolmo e escs., vapor sueco "Pedro Christophersen".

SAIDAS DE HONTEM

Para Buenos Aires e escs., vapor francez "Ceylan".

Para o Rio Grande e escs., vapor inglez "Somme".

Para Buenos Aires e escs., vapor inglez "Maria de Larrinaga".

Para São Matheus e escs., hiate nacional "Dova".

Para Imbituba e escs., vapor nacional "Itapacy".

Para Buenos Aires e escs., vapor americano "Williams P. Machenny".

Para Porto Alegre e escs., vapor nacional "Araraquara".

Para Florianopolis e escs., vapor nacional "Anna".

Para Nova York e escs., vapor norueguez "Thode Fagelund".

Para Iguape e escs., vapor nacional "Iraty".

Para Buenos Aires e escs., vapor inglez "Glanfiwlas".

Para Buenos Aires e escs., vapor inglez "Northern Prince".

Para Caravellas e escs., vapor nacional "Iacarahy".

Para Santos, vapor nacional "Purús".

Para Santos, vapor nacional "Stella".

Para Nova Orléans e escs., vapor americano "Sangertiers".

Para Porto Alegre e escs., vapor nacional "Commandante Alcidio".

MARITIMAS

VAPORES ESPERADOS

Buenos Aires e escs., "Cap Arcona"	2
Montevidéo e escs., "Rodrigues Alves"	3
Porto Alegre e escs., "Itajubá"	3
Belém e escs., "Itapé"	3
Aracajú e escs., "Itapura"	4
Bremen e escs., "Madrid"	4
Manáos e escs., "Duque de Caxias"	4
Southampton e escs., "Almanzora"	4
Genova e escs., "Florida"	4
Buenos Aires e escs., "Voltaire"	4
Porto Alegre e escs., "Commandante Capella"	4
Imbituba e escs., "Itaipava"	4
Londres e escs., "Iguassú"	5
Buenos Aires e escs., "Conte Rosso"	5
Hamburgo e escs., "Monte Sarmiento"	5
Amsterdam e escs., "Orania"	5
Buenos Aires e escs., "Highland Monarch"	5
Portos do sul, "Carl Hoepcke"	5
Belém e escs., "Pedro I"	5
Nova York e escs., "Alegrete"	6
Antuerpia e escs., "Astrida"	6
Buenos Aires e escs., "General Osorio"	6
Hamburgo e escs., "Georgia"	6
Londres e escs., "Highland Warrior"	6
Porto Alegre e escs., "Itaberá"	6
Rio Grande e escs., "Itaquicé"	7
Recife e escs., "Uçá"	7
Bordeaux e escs., "Massilia"	7
Portos do sul, "Douro"	7
Liverpool e escs., "Darro"	8
Nova York e escs., "Western World"	8
Hamburgo e escs. "Almirante Aledrino"	9
Cabedello e escs., "Itassucê"	8
Buenos Aires e escs., "Kronprins Gustaf Adolf"	9
Portos do sul, "Laguna"	9
Nova York e escs., "Strabo"	9
Buenos Aires e escs., "Belle Isle"	9
Yokohama e escs., "Manila-Maru"	9
Buenos Aires e escs., "Gotha"	9
Buenos Aires e escs., "Cap Norte"	10
Hamburgo e escs., "Erfurt"	10
Belém e escs., "Itahité"	10
Genova e escs., "Principessa Giovanna"	11
Buenos Aires e escs., "Mendoza"	11
Portos do sul, "Campeiro"	12
Hamburgo e escs., "Bayern"	13
Buenos Aires e escs., "Cordoba"	12
Buenos Aires e escs., "Swiatowid"	12
Londres e escs., "Highland Rover"	13
Buenos Aires e escs., "Almeda"	13
Genova e escs., "Giulio Cesare"	13
Buenos Aires e escs., "Pan-America"	14
Buenos Aires e escs., "Sud-Americano"	14
Antuerpia e escs., "D'Entrecasteaux"	14
Cabedello e escs., "Itapuca"	15
Southampton e escs., "Alcantara"	16
Londres e escs., "Andalucia"	16
Belém e escs., "Itapagé"	17
Hamburgo e escs., "Cuyabá"	17
Buenos Aires escs., "Vauban"	18
Buenos Aires e escs., "Almanzora"	18
Hamburgo e escs., "Monte Olivia"	19

VAPORES A SAIR

Hamburgo e escs., "Cap Arcona"	2
Cadebello e escs., "Itatinga"	3
Belém e escs., "Pará"	3
Pará e escs., "Itaimbé"	3
Cannavieiras e escs., "Ipanema"	4
Buenos Aires e escs., "Florida"	4
S. Francisco e escs., "Etha"	4
Buenos Aires e escs., "Madrid"	4
Nova York e escs., "Voltaire"	4
Buenos Aires e escs., "Almanzora"	4
Porto Alegre e escs., "Itaúba"	4
Macáo e escs., "Belém"	4
Buenos Aires e escs., "Orania"	5
Londres e escs., "Highland Monarch"	5
Genova e escs., "Conte Rosso"	5
Buenos Aires e escs., "Monte Sarmiento"	5
Amarração e escs., "Providencia"	5
Caravellas e escs., "Celeste"	5
Laguna e escs., "Mataripe"	5
São Matheus e escs., "Belmonte"	5
Rio Grande e escs., "Itapé"	6
Penedo e escs., "Itajubá"	6
Hamburgo e escs., "General Osorio"	6
Buenos Aires e escs., "Highland Warrior"	6
Hamburgo e escs., "Rio de Janeiro"	6
Porto Alegre e escs., "Capivary"	6
Buenos Aires e escs., "Massilia"	7
Hamburgo e escs., "Sambre"	7
Porto Alegre e escs., "Itapura"	7
Manáos e escs., "Douro"	8
Buenos Aires e escs., "Western World"	8
Buenos Aires e escs., "Darro"	8
Recife e escs., "Ararangua"	8
Porto Alegre e escs., "Commandante Capella"	8
Porto Alegre e escs., "Saverne"	8
Buenos Aires e escs., "Manila Maru"	9
Bremen e escs., "Gotha"	9
Laguna e escs., "Carl Hoepcke"	9
Havre e escs., "Belle-Isle"	9
Belém e escs., "Pedro I"	9
Antuerpia e escs., "Ionier"	10
Helsinbri e escs., "Kronprins Gustaf Adolf"	10
Cabedello e escs., "Purús"	10
Iguape e escs., "Piraby"	10
Manáos e escs., "Affonso Penna"	10
Hamburgo e escs., "Cap Norte"	10
Hamburgo e escs., "Alcyone"	10
Montevidéo e escs., "Duque de Caxias"	11
Genova e escs., "Mendoza"	11
Buenos Aires e escs., "Principessa Giovanna"	11
Porto Alegre e escs., "Uçá"	11
Havre e escs., "Swiatowid"	12
Genova e escs., "Cordoba"	12
Buenos Aires e escs., "Bayern"	12
S. Francisco e escs., "Laguna"	12
Ponta d'Areia e escs., "Alice"	12
Londres e escs., "Almeda"	13
Buenos Aires e escs., "Giulio Cesare"	13
Recife e escs., "Campeiro"	13
Buenos Aires e escs., "Highland Rover"	13
Nova Orléans e escs., "Caxambú"	13
Santos, "Almirante Alexandrino"	13
Nova York e escs., "Pan-America"	14

PEKINEZES

Vendem-se lindos pekinezes, tamanho pequeno, melhores origens inglezas e francezas: paes importados e altamente premiados. Pedigree contem 10 campeões internacionaes. Rua Annita Garibaldi n. 44 — Copacabana. (B 14988)

CINEMA

Vende-se um bem installado e mais duzentas poltronas com pouco uso, um apparelho Gaumont e outro Pathé. Para maior informação no Cine Helios. Rua Barão de Mesquita, 640, das 7 ás 10 horas da noite. (B 14986)

PARA MEDICOS

Vende-se uma mesa gynecologica, um armario esmaltado e varios instrumentos de cirurgia, juntos ou separadamente; ver e tratar Visconde Itaúna, 112, sobrado, ás 6 horas da tarde. (B 16260)

TYPOGRAPHIA

Vende-se, bem montada, com todos os apetrechos para composição, tendo 5 boas machinas, sendo uma de cylindro A, cada uma com seu motor. — Preço de occasião. Tratar á rua da Conceição, 145, (sr. Carvalho). (B 16253)

CASA EM BOTAFOGO

Aluga-se uma com todo conforto para pequena familia, á travessa João Affonso n. 67, Largo dos Leões. — Chaves no n. 49, onde se trata. (B 16265)

LOJAS AMERICANAS S/A

NADA ALÉM DE 2$000!!

Será franqueada ao distincto publico carioca a primeira casa nesta Capital, das LOJAS AMERICANAS, afim de que o mesmo possa aquilatar melhor e verificar de perto a excellencia e qualidade de todos os artigos postos á venda ao PREÇO MAXIMO DE 2$000 (DOIS MIL RÉIS), bem como observar suas magnificas e confortaveis installações para a confecção das quaes não foram poupadas despezas, com o fito de melhor servir ao publico carioca. Chamamos a attenção do publico para a variedade infinita de nosso stock e collossal sortimento de novidades, phantasias, brinquedos, objectos de uso domestico, rendas, lenços, bordados, artefactos de aluminio, bijouteria, louças, etc., em exposição nas nossas vitrines desde já, esperando ver coroados nossos esforços, com a visita de todos os que nos honrarem com a sua presença na abertura da primeira loja, para a qual não haverá convites especiaes.

HOJE 2 de Agosto - Abertura para visita

Não havendo vendas!

Amanhã 3 de Agosto - abertura ás 8 horas para inicio das vendas

Avenida Passos esquina de Senhor dos Passos 72

Hoje das 14 horas em deante
Abertura para visita

Amanhã 3 de Agosto
Abertura para vendas

NADA ALÉM DE 2$000

A installação electrica de luz e ventilação foi confiada a casa "Antenna" do proprietario de Virio Luppi, estabelecido á rua General Camara n. 23, e se acha com uma distribuição perfeita e dotada de apparelhos reflectores e difusores de luz, evitando quasi por completo as sombras tão nocivas a estabelecimentos commerciaes. Tem uma capacidade de 8 KW. ou approximadamente 15.000 velas equivalente a 30 velas por metro cubico, mais 100 °|c da intensidade luminosa empregada nos principaes estabelecimentos europeus.
Fornecedor das "LOJAS AMERICANAS S. A."

NADA ALÉM DE 2$000

NEUBERT & KARTHAUS
Rua do Rezende, 33|35 —:— Telephone C. 1089 —:— RIO
Artefactos de aluminio marca "AGUIA"
RUA DO REZENDE, 33-35
Teleph. C. 1089
—— RIO DE JANEIRO ——
Fornecedor das "LOJAS AMERICANAS S. A."

Importadores, Exportadores e Industriaes
Louças, crystaes, phantasias e crystaes em larga escala
Vendas por atacado e a varejo
RUA CAMERINO, 97 —:— RIO DE JANEIRO
Telegrammas "RODAÇO" — Telephones: Norte 4542 e 4360
RODRIGUES D'ALMEIDA & COMP.
Rua Visconde do Rio Branco n. 805 —:— NICTHEROY
Fornecedor das "LOJAS AMERICANAS S. A."

CASA VITREA
Vitraes de arte e letreiros de qualquer systema
Fornecedor das "LOJAS AMERICANAS S. A."
LUIZ ABRANCHES
54 — AVENIDA AUGUSTO SEVERO — 54 —:— Tel.: C. 1828

J. Brandão de Oliveira
RUA TENENTE POSSOLO, 41
Tel. Norte 5647
Agua da Colonia SALAMBÔ — Agua de Quina SALAMBÔ — Brilhantina LOBELLA e GOUTTE D'OR — Pó de Arroz LOBELIA — EDEN-SHAMPOO para a lavagem da cabeça e diversas marcas de superiores SABONETES te Fabricação esmerada e perfumes attrahentes.
Fornecedor das "LOJAS AMERICANAS S. A."

Casa Pinheiro
IMPORTAÇÃO DIRECTA DE ARTIGOS DE ARMARINHOS
BRINQUEDOS E NOVIDADES
Telephone 1228 Norte
Antonio da Silva Pinheiro & Cia.
113 —:— RUA DA ALFANDEGA —:— 115
Telegrammas: "SANJORJE — Caixa Postal 1148
Fornecedor das "LOJAS AMERICANAS S. A."

Prateleiras de Crystal das Lojas Americanas S. A.
Fornecidas pela CASA CRUZ
J. TEIXEIRA DE CARVALHO & CIA. — Rua Ramalho Ortigão, 26-28
A mais importante casa de vidros e crystaes, no Brasil
Especialista em installações completas de vitrines
Secções de artigos de papelaria, escolares e de escriptorios
Livros commerciaes
Artigos de Pintura e Desenho
Grande e variado sortimento de estampas religiosas e de todos os artigos do culto
Molduras, quadros, porta-retratos papelão para passepartout etc.
Officina de quadrista

Telegrammas: WESTERN GALALITE
CAIXA POSTAL 3095
CODIGO USADO: BORGES
FABRICA:
ARTHUR ALVIM (E. F. C. B.)
EST. S. PAULO
Industria Brasileira de Galalite Ltda.
FABRICA DE CASEINA, GALALITE, BAQUELITE E SEUS DERIVADOS
Fornecedores das "LOJAS AMERICANAS S. A."
—— ESCRIPTORIOS ——
S. PAULO
PARQUE ANHANGABAHU' 13
TEL ....
RIO DE JANEIRO
Rua Visconde do Rio Branco, 51
TEL. CENTRAL, 3662
Representante: J. A. BRESSAN

Productos «LIRIA»
OLEO LIRIA" — O mais fino oleo deliciolosamente perfumado. O unico no genero. Experimentem! — Rs. 2$000
BRILHANTINA "LIRIA" — Usal-a é tornar-se seu eterno consumidor. — Rs. 2$000
AGUA DE QUINA "LIRIA" — Legitima e verdadeira agua de quina. Evita a caspa e a quéda dos cabellos. Incontestavelmente a melhor. — Rs. 2$000
AGUA DE COLONIA "LIRIA" — Verdadeiro typo de agua de colonia Ingleza. Fórmula original da Vva. NABUCO. Perfume delicado e persistente. Agrada ao gosto mais exigente. — Rs. 2$000
PERFUME "LIRIA — Aroma estonteante, lembrando as frescas manhãs de Primavera das Plagas Orientaes. Em flaconnettes e vidros originaes. — Rs. $500 e Rs. 2$000
PARA TODOS OS GOSTOS: — A 1$000 O VIDRO

Os moveis e armações das Lojas Americanas
Foram fornecidas pela casa
RED-STAR
Rua Gonçalves Dias — 69 e 71
Moveis de estylo — Interiores — Decorações —
TAPEÇARIAS

CONFEITOS — AMENDOAS — BONBONS — CHOCOLATES
PASTILHAS, etc.
J. LIPIANI
RUA S. PEDRO, 318 —:— RIO
Fornecedor das "LOJAS AMERICANAS S. A."

CASA GARIBALDI Fabrica de Objectos Bisautés
TELEPHONES: 0741 e 7181 Norte
Fornecedor das "LOJAS AMERICANAS S. A."
J. P. DOS SANTOS & C.
FABRICA: 60, RUA VISCONDE DA GAVEA, 64
Telephone 0740 Norte — End. Tel. "GARIBALDI" — RIO DE JANEIRO
217 — RUA S. PEDRO — 221 — Canto da Avenida Passos

União Manufactora de Roupas
V. MARQUES ROSA & C.
FABRICA E ESCRIPTORIO
—— RUA DR. ARISTIDES LOBO, 90 a 96 ——
FILIAL INDUSTRIAL EM S. PAULO: RUA SANTO ANDRE' N. 34
Telephone em S. Paulo Central 4680
FORNECEDORES DOS AFAMADOS COLLARINHOS "APOLINOS" VENDIDOS NAS LOJAS AMERICANAS S. A.
Endereço Teleg. "URIMARO" — Codigos RIBEIRO e PARTICULAR
ESCRIPTORIO E VENDA DE MERCADORIAS POR ATACADO
RUA DR. ARISTIDES LOBO, 90 a 96 — Telephones Villa 0579 e 0757

Albert Grasmuck
RIO DE JANEIRO — RUA ALFANDEGA, 171
Telephone: NORTE 6336 — End. Telegr.: "FEUERGOLD"
VARIADO SORTIMENTO DE
NOVIDADES E MIUDEZAS — VENDAS SO' POR ATACADO
FORNECEDORES DAS "LOJAS AMERICANAS S. A."
FABRICA EM
OBERSTEIN a. d. NAHE
Postfach 34, Allemanha

Companhia Locativa Constructora
RUA FREI CANECA, 121 —:— RIO
Construcção civil e todos os negocios a ella referentes
esta Companhia mais uma vez obteve a preferencia para os serviços de remodelação e installação das grandes
LOJAS AMERICANAS

AS AFAMADAS
Tesouras "Impa"
A' venda nas LOJAS AMERICANAS foram fornecidas pela INDUSTRIA METALLURGICA PORTO ALEGRENSE

ALBERTI & STADLER
FORNECEDOR DE ARTEFACTOS DE ALUMINIO MARCA CHALEIRA
A' VENDA NAS "LOJAS AMERICANAS S. A."
FABRICA E OFFICINAS:
Nictheroy
RUA MARIZ E BARROS, 215
TELEPHONE 1114
ESCRIPTORIO E DEPOSITO:
Rio de Janeiro
RUA DO LAVRADIO, 105
TELEPH. CENTRAL 4088

Remington
As melhores Caixas Registradoras. Usadas exclusivamente nas e em todas as lojas modernas e progressistas, porque são as MAIS PERFEITAS, AS MAIS PRATICAS E AS MAIS ECONOMICAS
Representantes: BYINGTON & C. — Rua General Camara, 60
RIO DE JANEIRO
LOJAS AMERICANAS

Balanças "DAYTON"
Unicas usadas nas Lojas Americanas
Peça hoje mesmo informações á
INTERNATIONAL BUSINESS MACHINES COMPANY OF DELAWARE
AV. RIO BRANCO, N° 47 — 3° ANDAR
Telephone Norte 0647 — RIO DE JANEIRO

LEILÕES

Leilão de Penhores
CASA ROCHA
EM 13 DE AGOSTO DE 1929
51—Praça Tiradentes—51
(B 16188)

S. B. AUREA BRASILEIRA
Leilão em 9 de agosto
Filial, rua 7 de Setembro, 187
(8121)

Leilão de Penhores
Dia 2 — HOJE — Dia 2
Esplendido leilão de joias
n'A SALVADORA
Becco do Rosario, 2
AO MEIO DIA
(B 14913)

Implorando a caridade

ANGELA PECURANO, viuva, com 16 annos de edade, completamente cega e paralytica.
MARIA VENTURA, de 96 annos de edade, viuva.
PAULINA DE FIGUEIREDO, viuva, com tres filhos e impossibilitada de trabalhar.
ENTREVADA, no Chichorro n. 47, casa XVIII, doente, impossibilitada de trabalhar, tendo duas filhas sendo uma tuberculosa.
ELVIRA DE CARVALHO, pobre cega e sem amparo da familia.
VIUVA SANTOS, com 68 annos de edade, gravemente doente de molestias incuraveis.
FRANCISCA DA CONCEIÇÃO BARROS, cega de ambos os olhos e aleijada.
TEREZA, pobre ceguinha sem auxilio.
ALZIRA MURTI, viuva, com 5 filhos, impossibilitada de trabalhar.

COZINHEIROS

PRECISA-SE de uma cozinheira do trivial bem feito, só para 4 pessoas; ordenado 150$; á rua Nascimento Silva n. 132, esquina da rua Montenegro (Ipanema). (B 15426) A

CREADOS

PRECISA-SE de uma boa copeira e arrumadeira, á rua Marquez de Abrantes n. 189. (B 16252) B

EMPREGOS DIVERSOS

PRECISA-SE de perfeitas ajudantes de costura, com pratica de officina. Largo de S. Francisco, 2 — A Pauliceia. (B 14911) C

EMPREGADO — Precisa-se de um, dá-se preferencia a portuguez; á rua Barão do Flamengo n. 17, Botafogo. Ordenado 140$, casa e comida. (B 16247) C

CENTRO

QUARTOS

Para empregados no commercio, estudantes e funccionarios publicos, preços reduzidos. 60, rua Mem de Sá. "INVALIDOS, 153." (13505)

ALUGA-SE duas salas para escriptorio ou negocio; Visconde de Inhauma n. 115, 1º andar. (B 14983) D

ALUGA-SE sala mobilada a 150$, independente. Av. Mem de Sá n. 132, sobrado. C. 2412. (B 14981) D

ALUGA-SE esplendido sobrado com telephone e demais requisitos modernos. Predio de recente construcção. Entrada independente. Vista e trata-se no predio, na loja. Avenida Henrique Valladares n. 144. Telep. N. 3200. (B 16232) D

ANDARES: Alugam-se os 3º, 2º e 3º andares do predio á rua Paulo Frontin n. 103, as chaves no proprio e trata-se com o sr. Luciano e trata-se na Secção Predial do Banco Commercial do Rio de Janeiro, á rua Primeiro de Março numero 81. (B 16206) D

A... n. 64, o 2º andar proprio para escriptorios ou atelier, traspassa-se telephone; trata-se no mesmo, com Azevedo & Branco. (B 14845) D

ALUGA-SE na rua Theophilo Ottoni n. 81, 1º andar, duas espaçosas salas proprias para escriptorio commercial. Chaves á rua Visconde de Inhauma n. 93, loja, onde se trata. (B 15640) D

ESCRIPTORIO
Rua 1º de Março

Aluga-se, por 450$000 mensaes, um grande salão proprio para escriptorio Companhia, Empreza ou Casa de Representações, com elevador. Rua 1º de Março n. 133. Trata-se na loja. (B 15596)

ALUGA-SE um quarto de frente, mobilado e separado, a familia ou rapaz. Rua do Lavradio n. 127. (B 14893) D

ALUGA-SE sala ou quarto mobilado a pessoa do commercio em casa de familia de tratamento. Tem telephone. Rua Paulo Frontin n. 70. (B 16175) D

ALUGA-SE por 260$ mensaes boas salas. [illegible] Rio Branco n. 45 — 4º andar. (Casa Bazin). (B 15537) D

ALUGA-SE uma sala e um quarto mobilados com telephone; Avenida Mem de Sá n. 178, sobrado. (B 15633) D

ALUGAM-SE quartos com mobilia ou sem, pensão. Rua da Constituição, 71. (B 15546) D

ALUGA-SE [illegible] rua Dias da Costa n. 8, a casal sem filhos. (B 15679) D

CATTETE

ALUGAM-SE salas e quartos com pensão para familias e rapazes na rua do Russel n. 197. Odeon Parque Hotel, cosinha esmerada, preços modicos. (B 16305) E

ALUGA-SE um optimo apartamento e uma esplendida sala a casal ou rapazes. Cattete, 247, casa 9, Villa Elite. (B 16174) E

ALUGA-SE sala ou quarto bem mobilado a casal ou pessoas de tratamento, á rua Andrade Pertence n. 42. Telephone Beira Mar 1491. (B 16328) E

ALUGA-SE boa sala com ou sem moveis, com ou sem pensão, a rapaz ou casal. Rua Bento Lisboa, 80. (B 16261) E

ALUGA-SE quartos mobilados com agua corrente, com liberdade. Casa socegada. Santo Amaro, 71. Cattete. (B 16303) E

ALUGA-SE o predio do Becco Pinheiro n. 15-II; 3 q., 2 salas; trata-se no Banco Credito Mercantil, á rua da Quitanda n. 71. (B 15658) E

ALUGA-SE o predio com 2 andares da rua do Cattete n. 168. Trata-se na loja. (B 16311) E

ALUGAM-SE quartos mobilados para casal e para commercio, em casa de familia. Preço 150$000. (B 14998) E

ALUGA-SE um quarto mobilado com pensão, a casal ou rapaz. Cattete n. 247, casa 8, Villa Elite. (B 16320) E

ALUGAM-SE quartos mobilados com todas commodidades. Rua Corrêa Dutra n. 2. (B 16250) E

ALUGA-SE, com pensão, a casal ou solteiro, com pensão, a rua Silveira Martins n. 77. Tel. B. M. 3600. Preço de pensão 380$000. (B 16204) E

ALUGA-SE a loja da rua [illegible] Gloria n. 14. (B 15603) E

ALUGAM-SE dois quartos mobilados em casa de familia [illegible] rua Barão do Flamengo n. 7. (B 14976) E

ALUGA-SE magnifico salão [illegible] bons mobilados. (B 14775) E

ALUGA-SE um bom sobrado com 3 quartos e 2 salas, á rua do Cattete n. 331. Trata-se na loja. (B 16151) E

ALUGA-SE á rua do Cattete, 337-A, 1º andar, quartos bem mobilados, com pensão farta e variada. Para casaes ou senhores do commercio. (B 16147) E

ALUGA-SE um bom quarto em casa de familia. Cattete, 98, 1º andar. (B 14968) E

ALUGA-SE um quarto de frente mobilado, em casa de familia, unico inquilino, na rua Conde de Lage, 36. Gloria. (B 15600) E

ALUGA-SE uma sala para senhor do commercio, bem mobilada. Ladeira da Gloria n. 14, casa IV. (B 16134) E

ALUGAM-SE quartos e apartamentos independentes com todo conforto para cavalheiros á rua Bento Lisboa n. 120. Tel. B. M. 0915. (B 16002) E

FLAMENGO — Aluga-se, a casal, uma linda sala mobilada, independente e com comida, andar terreo, casa de familia; rua Machado de Assis, 10. B. M. 2033. (B 15345) E

FLAMENGO — Aluga-se um bom quarto, em casa de familia, á rua Conde de Baependy n. 84. (B 15578) E

NO Flamengo aluga-se boa casa para familia de tratamento ou pensão, 43, rua São Salvador. (B 16230) E

PENSÃO — Casa de familia fornece a domicilio, preço razoavel, á rua Andrade Pertence n. 42. Telephone B. M. 0493. (B 16328) E

PRAIA HOTEL — Flamengo 12. Diarias 10$, e 12$. Pensão completa para casal 500$ mensaes. Comida boa e variada. (B 15538) E

SALA e quartos no Russel. Alugam-se para familias e cavalheiros, ricamente mobilados, na praia do Russel numero 76. (B 16334) E

LARANJEIRAS

ALUGA-SE um moderno apartamento com 4 peças, por 250$000. Ver e tratar, das 13 ás 14 horas. Rua Alice n. 77, Laranjeiras. (B 16308) F

ALUGAM-SE casas de 315$ a 430$ e quartos de 80$ a 100$. Tratar com Abilio, Indiana n. 40. Cosme Velho. Aguas Ferreas. (B 14910) F

ALUGA-SE á rua Umary n. 6, esquina de Pereira da Silva, a 100 metros da rua das Laranjeiras, pequena e bonita casa, propria para casal de tratamento. As chaves estão no armazem n. 112, da rua Pereira da Silva. (B 14825) F

ALUGA-SE um predio moderno com accommodações para familia de tratamento. Rua Coelho Netto, 17 (antiga Rosa). Laranjeiras. As chaves por especial obsequio no n. 15. Tratar á rua 2 de Dezembro n. 25-A. B. M. 1981. (B 15560) F

FLAMENGO — Aluga-se um quarto, cercado, com moveis finos, 150$000. Querendo, refeições optimas, 2$000. Rua Paysandú 162, casa 4. (B 15662) E

FLAMENGO — Aluga-se quarto, com ou sem pensão, a rapazes distinctos, em casa de familia. Rua Conde de Baependy n. 65, praça José de Alencar. (B 16280) E

SALA — Aluga-se, com ou sem mobilia, optima sala de frente, com 2 janellas, casa de familia de tratamento, na rua Paysandú; tratar pelo telephone 2381 Beira Mar. (B 15645) F

OLHOS
Inflammações e purgações. Collyrio Signo Brasil. Em todas as pharmacias e drogarias.
(7519)

BOTAFOGO

ALUGAM-SE quartos mobilados, com pensão, a casaes ou cavalheiros, á Avenida Pasteur n. 53. (B 16249) G

ALUGAM-SE duas confortaveis salas juntas ou separadas, com ou sem pensão e sem moveis, em casa de familia; bons quartos, bondes; á rua Marquez de Abrantes n. 216, sobrado. Telephone 0524, Sul. (B 16256) G

ALUGA-SE um apartamento lindamente mobilado, a casal de tratamento, em casa de pequena familia estrangeira, com pensão de primeira ordem; á rua Marquez de Abrantes n. 140. (B 15474) G

ALUGA-SE predio á rua Assis Brasil n. 47; 2 salas, 4 quartos, etc. As chaves no n. 69; trata-se no Banco do Credito Mercantil, Quitanda numeros 71 e 73. (B 15659) G

ALUGA-SE por 400$ e taxas a casa n. 4, da rua Visconde de Caravellas n. 72, trata-se na rua General Camara n. 34, Peixoto & C. (B 16300) G

ALUGA-SE o predio apalacetado da rua Alvaro Ramos n. 169, Botafogo, tendo cinco quartos, quatro salas, varandas, etc. Garage. Informações á rua Real Grandeza n. 87. (B 15650) G

ALUGA-SE a familia de tratamento [illegible] n. 84. (B 15655) G

ALUGA-SE um quarto [illegible] familia [illegible] rua Paysandú. (B 14999) G

ALUGA-SE para familia de tratamento [illegible] rua D. Mariana. (B 16275) G

ALUGA-SE na rua General Severiano n. 124-A, em Botafogo, esplendido predio, com tres quartos, duas salas, banheiro esmaltado, W. C., etc. As chaves no local. Tratar rua Buenos Aires n. 84, 1º andar. (B 15617) G

ALUGA-SE o predio da rua Bambina n. 113, com quatro quartos, 3 salas, excellente porão habitavel, serviço sanitario completo. Serve para duas familias. Chaves no 125, onde se trata. Telephone Sul 1013. (B 16205) G

ALUGA-SE em casa de todo respeito, a casal de tratamento, um quarto mobilado com pensão; na rua [illegible] n. 31, sob. (B 16189) G

ALUGA-SE um excellente quarto a casal distincto, com ou sem mobilia, em palacete de familia; á rua [illegible] Ramos n. 84. (B 16287) G

BOTAFOGO — Aluga-se [illegible] familia estrangeira, rua Alvaro Ramos n. 45. [illegible]

COPACABANA

ALUGA-SE a casa IV, da Villa á rua Salvador Corrêa, 94, Leme. (B 16325) H

ALUGA-SE por 120$ os baixos do predio da rua Barroso numero 209; informa-se no 192. Armazem. (B 16330) H

ALUGA-SE um optimo quarto mobilado com ou sem pensão, em casa de familia; rua Copacabana n. 834. (B 16320) H

ALUGA-SE um quarto mobilado, com ou sem pensão, em casa de familia de respeito. [illegible] (B 14998) H

ALUGAM-SE quartos mobilados [illegible] (B 15477) H

ALUGA-SE [illegible] Copacabana n. 856, 1º andar. (B 14840) H

ALUGA-SE [illegible] rua Domingos Ferreira n. 232. (B 16162) H

APARTAMENTOS. Em Copacabana [illegible] (B 14775) H

Mais um lote de Pull-Over para Senhora
Ultima moda em puro lã, do 55$ por ... 18$000

Malha pura lã, por ... 18$000
— NA —
A ORIENTAL
RUA LARGA N. 51
(14921)

ALUGA-SE a casa da rua Prudente de Moraes n. 37, Ipanema, em centro de terreno, com 4 quartos, 2 salas, cozinha com fogão a gaz, banheiro completo; tendo em cima um quarto com esplendida vista e fora um quarto para empregado. Trata-se ao lado no n. 35. (B 14942) H

CASA em Copacabana — Aluga-se uma, á rua Barata Ribeiro n. 261. Trata-se á rua Copacabana n. 570. (B 15622) H

ALUGAM-SE espaçosos quartos, com boa pensão, a casaes de tratamento, á rua Figueiredo Magalhães, 141, esquina de Toneleros. (B 16229) H

POSTO 4 — Sala elegantemente mobilada, em lindo palacete de casal estrangeiro, aluga-se, com jantar, a senhor de distincção, na rua Dias da Rocha n. 60. Tel. Ipanema 1102. (B 16277) H

POSTO 4 — Aluga-se excellente bungalow novo, mobilado, com garage, a familia de tratamento. Rua Raymundo Corrêa. Tel. Ip. 0776. (B 16281) H

SALA mobilada, local optimo, todo conforto, sem hospedes. Rua Barroso n. 260. (B 16117) H

PENSÃO em Copacabana. Fornece-se a domicilio, boa, farta e variada, á rua Figueiredo Magalhães, 141. (B 16229) H

GAVEA

ALUGA-SE a casa da rua dos Oitis n. 17. Chaves no botequim. Inf. dr. Guimarães. Ip. 0262. Tem garage e telephone. (B 16154) I

ALUGA-SE lindo predio com garage; para familia de tratamento. R. dos Oitis n. 60, Gavea. Em frente ao Jockey-Club. (B 14843) I

ALUGA-SE á rua dos Oitis n. 21 dois pavimentos e quatro quartos de dormir. Chaves no botequim da esquina. Telephone Norte 3523. Ipanema 0262. (B 16224) Gavea

ALUGAM-SE duas casas recentemente construidas á rua Frei Velloso ns. 83 e 85 (em frente á praça Frei Velloso). Bondes de Gavea e Jardim Leblon. Tratar á rua do Rosario n. 60, sobrado. (B 14865) I

RIO COMPRIDO

ALUGA-SE optima sala de frente encerada e com todo conforto com ou sem pensão. Rua Aristides Lobo numero 78. (B 15664) J

ALUGA-SE por 400$ e taxas o predio á rua Aristides Lobo 185, com 2 salas, 3 quartos, fogão a gaz e banheira esmaltada, jardim, quintal, 3 bonds á porta, a 22 minutos do centro. Póde ser visto das 4 ás 6 horas, e tratado com Dr. Fonseca, á rua Sete Setembro n. 107, sala da frente, 1º andar, das 4 ás 6 horas. (B 16280) J

ALUGA-SE a boa casa, com muitos commodos e jardim, da rua Santa Alexandrina n. 225 — Trata-se na rua dos Voluntarios n. 216. — Tel. Sul 3056. (B 15615)

ALUGA-SE Barão de Itapagipe numero 222, casas V e IX, completamente reformadas, com installações modernas. Chaves no local. (B 15526) J

TIJUCA

ALUGAM-SE espaçosos armazens e magnificos sobrados para familia de tratamento, esquina da rua Conde de Bomfim e General Roca. Informa-se no mesmo. Tratar á rua da Alfandega n. 105, fundos. Telep. N. 3553. (B 16331) K

ALUGA-SE a rapazes um quarto com ou sem pensão casa de familia. Rua do Mattoso, 177. (B 16248) K

ALUGA-SE o moderno e confortavel predio da rua Pinto de Figueiredo n. 64, Tijuca. Aluguel 526$000. (B 16271) K

ACCEITAM-SE alumnos para piano e bandolim. Theoria e pratica. Rua Haddock Lobo n. 425. (B 16303) K

ALUGA-SE em casa de familia uma sala de frente a um ou dois rapazes decentes. Rua Haddock Lobo n. 425. (B 16304) K

PREDIO COM GARAGE — Aluga-se o predio de construcção recente, com dois pavimentos, cinco quartos, demais dependencias e garage, á rua Derby-Club n. 213. Chaves no n. 209. Trata-se á rua da Alfandega n. 34, com o sr. Oliveira. Tel. Norte 4455. (B 15595) K

SÃO CHRISTOVÃO

ALUGA-SE a casa n. 5 da rua Itacurussá 119, com 3 quartos, 2 salas, banheiro e cozinha com todos os pertences; jardim e pequeno terreno, encerada e pinturas modernas. Chaves na mesma das 10 ás 12 da manhã e das 4 ás 6 da tarde. Carta de fiança ou deposito. Telephones: N. 6994 e N. 6273. (B 16310)

ALUGA-SE por preço razoavel esplendida casa, com 2 salas, copa, 4 quartos, banheiro, etc., e bom quintal com dependencias, á rua Bella de São João n. 285. Chaves no local; outras informações com Tel. Villa 3665. (B 16091) L

ALUGA-SE por 300$ e taxas, a casa n. 69 da rua Capitão Felix, Pedregulho; tratar á rua General Camara n. 24. Peixoto & C. (B 16299) L

ALUGAM-SE a casa n. 3 e um sobrado n. 10, novos, installações modernas, á rua Francisco Eugenio, 176-B. Chaves nos mesmos. (B 16197) L

VILLA ISABEL

ALUGA-SE o predio da rua Barão de Cotegipe n. 31 (proximo da praça 7 de Março). As chaves estão no Armazem da esquina. Preço 260$ e taxas. Trata-se na rua S. Christovão n. 170, com o sr. Ahilio. (B 15569) M

ALUGA-SE uma casa á rua Theodoro da Silva [illegible] Chaves n. 3 da rua Maxwell 74-1. Tratar á rua General Camara. (B 16322) M

ALUGA-SE a casa da rua Souza Nair, [illegible] casa 6, Villa Nair, com dois bons quartos, duas grandes salas, quarto de banho, fogão a gaz e quintal. Trata-se na mesma. (B 14975) M

ANDARAHY

ALUGA-SE um quarto de frente na rua Uruguay n. 227, casa IV. (B 14974) N

ALUGA-SE por 300$ a casa assobradada n. 108, com porão, á rua D. Maria, Aldeia Campista. Informações no 110, loja. (B 15985) N

ALUGA-SE boa casa com todo o conforto moderno inclusive fogão e aquecedor a gaz, na rua Pereira Nunes n. 111, melhor ponto da rua. As chaves estão no 148. (B 14485) N

ALUGA-SE a boa casa da rua General Silva Telles n. 81, Andarahy, com porão habitavel. Chaves no n. 79 da mesma rua; trata-se á rua Sete de Setembro n. 198, sala 25, das 10 ás 11 e 14 ás 16. (B 15666) N

ALUGAM-SE os predios á rua Uruguay n. 153-VIII; com dois quartos, duas salas, banheiro, gaz, etc.; as chaves no n. 127, XI e trata-se no Banco de Credito Mercantil, á rua da Quitanda ns. 71 e 75. (B 15660) N

ESTACIO

ALUGA-SE a loja de n. 153 da rua Affonso Cavalcante, para familia. Chaves no 151, casa 2, Sr. Fortes. Trata-se: David & C., Ouvidor numeros 71 e 73. (B 14920) O

ALUGA-SE em casa de familia, á rua Dr. Maia Lacerda n. 57, dois quartos, mobilados e pensão a pessoas distinctas. Trocando-se referencias. (B 16122) O

LAPA

ALUGA-SE um quarto mobilado á rua Maranguape n. 32, sobrado. Lapa. Phone 1052 Central. (B 16327) P

ALUGA-SE um quarto mobilado independente, em casa de toda liberdade, moços solteiros, á rua dos Arcos n. 82-A; Telephone Central. (B 16293) P

SANTA THEREZA

ALUGA-SE o sobrado da rua Hermenegildo de Barros n. 193, Curvello, 4 quartos, 2 salas grandes, banheiro e varanda, as chaves no andar terreo, do mesmo e trata-se á rua Ramalho Ortigão n. 3. (B 16164) S

ALUGAM-SE salas a casal sem filhos ou moços solteiros, em casa de familia, á rua Cassiano n. 81, 2º andar. Gloria. (B 16228) S

MANGUE

APARTAMENTOS para familias: Rua Pedro Rodrigues 21, (Senador Euzebio). Tratar no local ou Casa Garcia — Av. Rio Branco 97. (B 16239)

ALUGAM-SE quartos com ou sem mobilia. Rua Bento Ribeiro, 110. (B 15610) Cid. Nova

SUB. CENTRAL

ALUGA-SE a casa nova da rua Torres Sobrinho n. 34-A, sala, 2 quartos, cozinha com fogão a gaz, banheira esmaltada, etc. Frente de rua. Bonde José Bonifacio. Trata-se no numero 36 da mesma rua. Aluguel 280$ e taxas, 20$000. (B 14989) U

ALUGA-SE a casa da rua Mossoró n. 49, Meyer, completamente reformada. Aluguel 230$ e taxas. Exige-se contrato por 2 annos com garantia de conservação. (B 16278) U

ALUGAM-SE os predios da rua Castro Alves n. 110, casas X e XIV, no Meyer; chaves na casa XXI. Tratar á rua do Ouvidor n. 59-2º. Norte 6555. (B 14842) U

ALUGAM-SE os predios da rua Dr. Jobim n. 101 e Bella Vista, 140-I, no E. Novo. Chaves á rua Bella Vista n. 148-A. Tratar á rua do Ouvidor, 59-2º, N. 6555. (B 14841) U

ALUGA-SE a casa da rua Anna Telles Netto n. 206, com duas salas e dois quartos e mais dependencias, com grande chacara e arvores frutiferas, póde ser vista a qualquer hora. Trata-se á rua General Camara, 42, sob. (B 16172) U

ALUGA-SE a casa de tres salas e dois quartos, etc., á rua Emilio de Menezes n. 46, Piedade. Chaves no n. 48. Trata-se Visconde Rio Branco, 54. (B 15493) U

ALUGAM-SE as casas, recentemente construidas, da rua Gustavo Gama ns. 19 e 21, proximo á rua Galdino Pimentel, Meyer. Aluguel e taxas 412$. Informações nas mesmas, das 8 ás 11 e das 15 ás 17 horas. (B 14927) U

ALUGA-SE um bungalow com garage, 4 quartos, 2 salas, logar saudavel, est. Meyer, rua João Felippe, 22, as chaves no n. 20 transversal Dias da Cruz, frente 551. Tratar com Samuel. Senador Euzebio n. 89, sob. Tel. Norte 7749. (B 16226) U

ALUGA-SE uma casa com duas salas, tres quartos, cozinha, uma varanda fechada e quarto para creados, á rua Flack n. 18, E. Riachuelo. Chaves no n. 4. (M 15511) U

SUB. LEOPOLDINA

ALUGA-SE casa nova 2 q. 2 s, bom quintal, a 2 minutos da estação. Tratar com José Machado, rua dos Romeiros n. 10, Estação da Penha. (B 15000) V

PREDIOS — Icarahy - alugam-se os predios novos de altos e baixos á rua Vera Cruz, 112 a 118, com entrada e saida pela Praia Icarahy, 233. Tratar com o proprietario a rua Buenos Aires, 62 — 1º andar, sala 1. Por cima da "Casa Sucena". (B 16288)

VENDAS DE PREDIOS E TERRENOS

TERRENO. Copacabana. Vende-se, informações e tratar. Rua General Camara n. 202. Telephone 1728. (B 15484) 1

ANCHIETA. Vende-se ou arrenda-se grande terreno na Estrada de Nazareth fazendo esquina com a rua da Capella, com muitas arvores fructiferas e uma casa no alto. Tratar na rua Silveira Martins n. 167. (B 16209) 1

COMPRA-SE um predio para pequena familia, nas proximidades das ruas S. Salvador, Marquez de Abrantes, Copacabana, e praia do Flamengo; não se attende intermediarios. Trata-se com o sr. Gustavo Carvalho, av. Rio Branco, 143, 1º and., das 10 ás 11 ou das 16 ás 17. (B 16242) 1

CASA — Vende-se uma, com duas salas, tres quartos, copa, cozinha com fogão a gaz, quarto de banho, quarto para creados, á rua S. Francisco Xavier n. 383; trata-se na mesma, das 10 horas em deante. (B 16302) 1

GRANDE predio á rua dos Invalidos n. 203, esquina da rua Riachuelo ns. 98 e 100. Vende-se, sendo o terreno pela 1ª rua 46,m.60 e pela 2ª, 20,m.50, ou sejam 955,m.2, em leilão pelo PALLADIO, quinta-feira, 8 de Agosto de 1929, ás 2 horas da tarde. (B. 16159) 1

PREDIO — Vende-se o da travessa Bernardo n. 20, estação do Encantado, com duas salas, dois quartos, cozinha, W. C. dentro de casa; fóra, banheiro fechado e tanque; centro de terreno. Ver e tratar no mesmo. (B 14655) 1

TERRENO. Vende-se o da rua Moncorvo Filho n. 51, antiga rua Areal com 6,90x60,00 em leilão pelo PALLADIO, quinta-feira, 8 de agosto de 1929, ás 3 horas da tarde. (B 16151) 1

TERRENO. Vende-se o da rua Calwell, junto e depois do n. 40, com 5,54 por 20,80, em leilão pelo PALLADIO, terça-feira, 6 de agosto de 1929, ás 4 1/2 horas da tarde. (B 16158) 1

TERRENO. Vende-se um com bemfeitorias, á rua Pedro Domingues n. 7, proximo á rua D. Silvana, entre Encantado e Piedade, medindo 11 x 65; trata-se á rua São José, 57, loja, com o proprietario. (B 14654) 1

VENDE-SE, no melhor ponto da Tijuca, bom predio novo, com 4 quartos, 2 salas, etc., grande terreno, com entrada por duas ruas. Preço razoavel. Inf. praça Saenz Peña, 17. Tel. Villa 5673. (B 14876) 1

VENDE-SE barato predio terreo, de negocio, á rua Sant'Anna. Inf. Barroso, r. Uruguayana 77, sala 12. (B 15489) 1

VENDE-SE por 35:000$, podendo ser parte a prazo o grande predio e mais um magnifico terreno, á rua João Romariz 46, em frente a estação de Ramos. Tratar rua Rosario, 69. Tel. Norte 6112. (B 15495) 1

VENDE-SE o predio da rua Souza Lima, 121 (Copacabana), 4 quartos, garage, etc. Trata-se no mesmo. (B 16190) 1

VENDE-SE linda casinha nova, em Madureira, preço infimo, urgente; trata-se com Cesar, á rua Flausina n. 46, em Turyassú. (B 14937) 1

VENDE-SE, á rua D. Marianna, em Botafogo, um predio com 3 quartos, 2 salas e mais dependencias. Facilita-se o pagamento. Informar á rua da Alfandega n. 55, loja. (B 14958) 1

VENDEM-SE um terreno de 10 ms. á rua Barata Ribeiro e 31m,60, ou menos, á rua Quatro de Setembro (Copacabana); trata-se á rua Buenos Aires n. 47, de 1 ás 3 horas, 1º andar. (B 16272) 1

VENDEM-SE, na Lapa, um predio com duas moradias, por 65 contos, e dois separados, a 35 contos cada um; renda de 350$ cada um. Mostra e trata a Casa Sol Nascente, Uruguayana 95, com o proprietario, Figueiredo, das 10 ás 18 horas. (B 15663) 1

VENDE-SE por 21:000$, podendo ser parte a prazo longo, magnifico predio com 3 quartos, 2 salas, cozinha, banheiro, W. C., grande terreno todo cercado na linda rua André Pinto, toda calçada em frente a estação de Ramos. Tratar, rua Rosario 69, sob. Tel. Norte 6112. (B 15495) 1

VENDE-SE predio com grande terreno por 30:000$, negocio de occasião. Tratar á rua Candido Mendes n. 18, casa I, Gloria. (B 16307) 1

VENDE-SE barato casa nova, só ou mobilada; facilita-se o pagamento. Bairro da Tijuca: 51, rua Rego Lopes, 51. Tel. Villa 2585. (B 14694) 1

VENDE-SE por 9:800$ um lote de terreno em Santa Thereza, muito proximo á Lapa. Preço é para liquidar e o pagamento á vista. Para mais informações telephonar para Central 0038. (B 16215) 1

VENDE-SE um superior predio á rua Domicio da Gama n. 51, Haddock Lobo, em leilão, pelo leiloeiro Fabio, sabbado, 3 de agosto, ás 4 1/2 horas da tarde, em frente ao mesmo. (B 16218) 1

FAZENDA EM PETROPOLIS

Vende-se no logar denominado Rio da Cidade, proximo á Usina de Electricidade, fazenda do fallecido Rezende, com mattas, nascentes de agua, côrte de rios, moinho farinha, casa de morada, pastos cercados de arame farpado, arvores frutiferas e tudo quanto pertence á lavoura: informações com d. Santa Zamparing, Estrada do Prado n. 90, Cascatinha. (B 14844)

LINDO BUNGALOW
BOA OPPORTUNIDADE

Vende-se, acabado de construir, com duas salas, tres quartos, copa, banheiro completo, cozinha, despensa e residencia para empregado. Esta construcção é o que ha de melhor. Rua Dias da Cruz n. 270 — Meyer. (8228)

Terreno — Jacarépaguá

Vende-se urgente o da rua Dr. Bernardino, 105, medindo 44 metros por 100 de fundos. Está todo arborizado e tem agua nascente. Informações á rua Sete de Setembro, 73, loja. (B 14796)

CASA

Compra-se uma no centro da cidade, para renda. Cartas com preço e mais informações para este jornal a N. C. V. (B 16236)

PALACETE

No Juizo da 1ª Vara de Orphãos será vendido no dia 2 de agosto, ás 13 horas, um magnifico palacete em centro de grande terreno na esquina da rua Conde de Bomfim, por onde tem o numero 33 e a rua Aguiar. — Occasião unica. (B 15318)

Terrenos Vendem-se optimos lotes nas ruas Pontes Corrêa, Uruguay, Barão de Vassouras e outras, no Andarahy. Zona em franco desenvolvimento e com todos os recursos modernos. Facilita-se o pagamento. Trata-se á rua do Rosario, 142-1º. Tel. N. 3259. (10188)

LEBLON
AVENIDA DELPHIM MOREIRA NUMERO 712
Predio — Vende-se

Em cento e vinte contos, dos quaes trinta contos em dinheiro e os restantes em 354 ou menos mensalidades. Optima occasião para familia de tratamento; esplendida e artistica casa, recentemente construida. 1º pavimento: varanda á frente, sala de visitas, sala de jantar, hall, copa, W. C. de creados e tanque. 2º pavimento: 2 salas de frente e quarto. Banheiro completo. Terraço. Garage e quarto isolado para creados. Jardim. Póde ser visto a qualquer hora. (7984)

CASA — HADDOCK LOBO

Vende-se ou aluga-se moderna, 4 quartos, 2 salas, copa, quarto de banho completo, entrada para automovel e logar para garage, á rua Domicio da Gama n. 22. (B 15484)

Visitar hoje
A'Liegiana
ANTERIORMENTE NO 1º ANDAR
installada no pavimento terreo da antiga casa "A SUBLIME". Novos donos — novas novidades em Calçados, e Chapéos para Senhoras, Sombrinhas e Bolsas!... Tudo ultimas novidades!!
OUVIDOR, 141

Construcções a prazo
Reformas, plantas, de accordo com a [illegible], nas melhores condições, com ou sem terreno, sem commissão. Tratar a Avenida Rio Bco. 96--2º andar. Sala 5.

CASA EM COPACABANA

Vende-se esplendida casa com seis quartos, salas, varanda e demais dependencias; grande chacara e perto dos banhos de mar. Informações na rua Barrozo n. 105, ou com o proprietario á rua S. Pedro, 61, loja. (B 16124)

TERRENOS A PRESTAÇÕES
Villa "Fonte da Saudade"

Junto á rua Humaytá e rua Jardim Botanico, com bellissimo panorama para a Lagoa Rodrigo de Freitas, Jockey Club, Gavea, Ipanema, Leblon e Corcovado. — Vendem-se os melhores e mais futurosos lotes de terrenos do Districto Federal. — Informações no local, rua Fonte da Saudade n. 107, (fim da rua Humaytá) ou no ESCRIPTORIO CENTRAL DE TERRENOS A PRESTAÇÕES, rua do Rosario n. 109, 1º andar. (B 15483)

CASA EM HADDOCK LOBO
66:000$000

Vende-se, em Alfredo Pinto, 72, largo da Segunda Feira. Póde ser vista das 2 ás 3 horas, por obsequio do inquilino. (B 16210)

TERRENO

Vendem-se dois lotes nas Avenidas Epitacio Pessôa e Maria Amelia, 65 e 45 contos; não são de aterro; optima localização; outro na rua 12 de Maio, com cerca de 1.000 m2. — proprio para edificar uma avenida, por 60 contos. Com Abel Barros — Rua Antonio Vieira, 28, Leme. Phone Sul 0436. (B 16231)

PREDIO E TERRENO

Vende-se um assobradado, 8 quartos, 2 salas, cozinha, W. C., muitas arvores frutiferas, bastante matto, terreno 130 x 470. Trata-se com Christovão Alves, Senador Camara (Viégas). (B 16202)

VENDAS DIVERSAS

COMPRA-SE zinco usado, com dois metros ou mais; rua Frei Caneca n. 60, loja. (B 16251) 2

BARATA DODGE 1929, tres mezes de uso, vende-se por motivo de viagem; preço de occasião; á rua Senador Euzebio n. 368, com Corrêa. (B 14886) 2

MOVEIS, jacarandá, artisticos, tapetes persas, vende particular, á rua Barroso n. 260. (B 16116) 2

POR motivo do proprietario partir para a Europa, vende-se uma limousine Buick, licenciada, com pouco uso, motor e pintura em optimo estado, com mala e 6 pneus. Ver e tratar á rua Humaytá n. 110. (B 14793) 2

PIANO Kriebel — Vende-se, cordas cruzadas, teclado de marfim, 85 notas, com cepo de metal. Preço de occasião. Rua da Lapa n. 50, sobrado. (B 15384) 2

VENDE-SE um balcão com grade de metal. Rua da Carioca n. 23, loja. (B 14955) 2

VENDEM-SE, em perfeito estado, 90 discos de operas; preço 500$. Rua Marechal Floriano n. 6, 2º andar. (B 16317) 2

VENDE-SE um piano Pleyel; rua Conde de Bomfim n. 85. (B 16309) 2

VENDE-SE um piano Pleyel legitimo, com certificado; ver e tratar á rua Carlos de Carvalho n. 16, sobrado. (B 15657) 2

ACHADOS E PERDIDOS

A M. Rocha & Cia. — Praça Tiradentes n. 51. Perdeu-se a cautela n. 92.847, desta casa. (B 16279) 4

CASA Dias & Moysés — Dias de Bethencourt & Cia.: rua Imperatriz Leopoldina n. 14. Rio de Janeiro. Perdeu-se a cautela 169.496, desta casa. (B 15656) 4

COMPANHIA Aurea Brasileira — Rua Sete de Setembro, 187. Perdeu-se a cautela 32.695, da serie A, da secção de penhores desta Comp. (B 16237) 4

FRANCISCO de Aguiar & Cia. — Rua Luiz de Camões, 36. Perdeu-se a cautela 415.302, desta casa. (B 14987) 4

LIBERAL, Berliner & Cia. — Rua Luiz de Camões, 60. Perdeu-se a cautela n. 281.262, desta casa. (B 15563) 4

PERDEU-SE a caderneta n. 553.035, da 3ª serie, da Caixa Economica. (B 16221) 4

PERDEU-SE a caderneta n. 607.347, 3ª serie. (B 14954) 4

PERDEU-SE a caderneta da Caixa Economica, de n. 619.888, da 3ª serie. (B 16245) 4

PERDEU-SE a caderneta n. 681.217, 3ª serie, da Caixa Economica. (B 16207) 4

VIANNA, Irmão & Cia.: rua Pedro I, 28 e 30. Perdeu-se a cautela n. 177.638, desta casa. (B 15554) 4

TRASPASSA-SE

TRASPASSA-SE o contrato da casa n. 3 da rua Sampaio Vianna n. 19. Trata-se á rua Conceição n. 86. Telephone N. 4861. (B 16256) 5

DIVERSOS

ALUGA-SE e vende-se uma casa confortavel com commodo para negocio, em Olegario Maciel, entre Itajubá e Santa Rita do Sapucahy. Sul de Minas. Tratar á rua Corrêa Dutra n. 131. (B 14979) 3

AUTOMOVEIS E CAMINHÕES CHEVROLET — R. Ferreira & C., rua Mariz e Barros 391. Fabricantes das carrocerias "Recifé", para caminhões. (9292)

BROTELLA Dieta intestinal para prisão de ventre. Nas Drogarias. (13575)

CAPITALISTA — Casa de café, devidamente installada na praça e com duas filiaes em importantes do interior, garantindo de 15 a 20 mil saccas de s/exportação, e já encaminhadas mais ou menos 10 mil a consignação, com innumeras relações no ramo e poucas despesas em seu conjunto, procura um socio com tempo para ajudar a gerir e 100:000$ de capital. Trata-se de um negocio vantajoso, de lucros seguros e sem prejuizos. Cartas neste folha a S. S. (B 14914) 3

COMPRA-SE moveis, pianos, louças, etc, ou mobiliarios completos de casas. Casa André. Tel. N. 6332. (B 15522) 3

Carteiras escolares, cadeiras para todos os misteres e poltronas para cinemas, fabricadas em Imbuya. General Camara, 105. Tel. Norte 1736. (11339)

Cachorros de raça e de estimação devem ser tratados com Sabão Leprol. Unico approvado para exterminar pulgas, carrapatos, coceiras, lepra e manter perfeita hygiene. 1, 2$000 — 3, 5$000. R. Assembléa 113 — Floricultura Barbacena. Deposito Geral. (13036)

Comichão empigens, frieiras, darthros, eczemas, espinhas e brotoejas — applique Dermicura não é pomada. Em todas as Drogarias e pharmacias — vidro 2$500. (B 16220) 3

DINHEIRO — Empresta-se sob notas promissorias pequenas quantias, á rua General Camara n. 33, 2º andar; tem elevador. (B 14739) 3

DIVORCIOS amigaveis e judiciaes, annullações de casamentos e casamentos de estrangeiros divorciados, inventarios, fallencias e concordatas. Advocacia civel e criminal. Dr. Raymundo Moreira. Advogado. Carmo 55-A. sob. (B 14815) 3

DINHEIRO — Hypothecas, descontos, inventarios ou outra garantia. Rua S. José n. 7, sobrado, sala 3. (B 15661) 3

ENCERADOR — Raspa, calafeta e encera, desde um commodo. Norte 3150. — José Francisco. Rua Senador Pompeu n. 231, loja. (B 14977) 3

EMPRESTIMOS — Fazem-se sob inventarios, heranças, hypothecas, alugueis, juros e caução de apolices. Fazem-se obras e pagam-se impostos em atrazo. Compram-se terrenos e predios. Rua Rosario 69, tel. N. 6112. (B 15494) 3

Gonol Para homens e senhoras. Tantos vidros, tantas curas. (18569)

LUSTRAÇÃO, armações, empalhação e concertos de moveis. Lamartine, Tels. Villa 1081 ou B. Mar 0113. (B 15625) 3

Mme. Zambelli — Escola de chapéos e côrte, fundada em 1900. Acceita discipulas e as dá promptas com 25 lições. Côrta moldes por medida. Rua S. José n. 80. (B 15592) 3

MASSAGENS, manicure, attende consultorio, chic e reservado, cavalheiro. C. 2410. Av. Mem de Sá n. 132, sobrado. (B 14980) 3

MACHINAS Remington e Underwood portateis; Remington 12, silenciosas; Royal e Underwood modernas, perfeitas e garantidas; largo do Capim 8, E. Magalhães. (B 15437) 3

MACHINAS de escrever quasi novas. Vendem-se a prazo e alugam-se. General Camara, 105. Tel. Norte 1736. (11338)

O Sr. quer vender os seus discos usados? Dirija-se á rua do Rosario, 115, 2º andar. Procure o sr. Albuquerque, das 4 ás 6 horas. (B 13805) 3

PIANOS e autopianos R. Ferreira & C., a maior casa importadora do Brasil, mudou-se da rua S. Francisco Xavier 388 para Mariz e Barros 391. Não comprem sem visital-a ou pedir catalogos. Preços e condições ao alcance de todos. (9296)

PÃO WERNER Experimente os deliciosos pães de cará, centeio, trigo, milho, Allemão e Francez, as broinhas mineiras, os biscoitos finos e o afamado pão preto para diabeticos, da Padaria Werner; rua Assembléa n. 21. (B 16240) 3

PIANO "BRASIL" — Egual ao melhor estrangeiro. Vendem-se a prazo e alugam-se. General Camara, 105. Telephone Norte 1736. (9293)

SER FELIZ nos negocios e amores, ter saude e realizar tudo que desejar; cartas com sellos para resposta, a F. P. Silva — Estação de Mesquita — Estado do Rio. (B 13530)

UMA senhora nortista fornece pensão a domicilio, á rua Esteves Junior n. 9, casa VI. Tel. B. M. 0682. (B 16336) 3

VENDEM-SE, compram-se e concertam-se joias com seriedade, na "Joalheria Valentim", rua Gonçalves Dias n. 37. Phone 994 Central. (B 14493) 3

'CORRESPONDENCIA"

VIOLETA
Cuidado saude. Ancioso noticias. Além da separação estou preoccupado com a sua situação. Conte commigo em qualquer emergencia.
FORGET ME NOT
(B 16246) COR

ADVOGADOS

DRS. WASHINGTON GARCIA e DARCY GARCIA — Consultas gratis. Rua Ramalho Ortigão n. 24. (B 15571) Adv.

MEDICOS

CLINICA DE SENHORAS

Tratamento sem operação das faltas, hemorrhagias, colicas etc., diathermia. Dr. Cesar Esteves, largo de S. Francisco, 25. Telephone Central 1591, de 9 ás 11 e de 1 ás 4. (B 14909)

VIAS URINARIAS — DOENÇAS DO RECTO

Operações em geral, blenorrhagia pelos processos mais modernos. Doenças dos rins, bexiga, prostata, utero, ovarios; impotencia, etc. Cura radical das hemorroidas sem operação e sem dôr. DR. MARIO KROEFF, assistente cirurgia da Faculdade. Pratica hospitaes Berlim e Paris. Uruguayana, 104, das 3 ás 6 horas. (B 15492) 6

DOENÇAS SEXUAES NO HOMEM
DR. JOSE' DE ALBUQUERQUE
Diagnostico e tratamento das diversas doenças e affecções sexuaes no homem e da
IMPOTENCIA em individuos moços
R. Carioca, 22. De 1 ás 6.
(B 16192) 6

Dr. Estellita Lins
Operações e tratamentos
Doenças dos Rins, Bexiga, Prostata, etc.
Laranjeiras, 72 — Consultorio e residencia
(10135)

Cura radical da **Blenorrhagia**
e suas complicações, no homem e na mulher.
FRAQUEZA SEXUAL, SYPHILIS E MOLESTIAS DAS SENHORAS
Av. Almirante Barroso n. 1, 2º and. 10 ás 18 horas.
A' NOITE - 8 ás 9 — R. GLORIA 82 — 4º andar.
Dr. Pedro Magalhães
(B 16181) 6

Raios X do Largo da Carioca, 15, mudou-se para á rua Uruguayana, 104 — 3º andar, elev., das 4 ás 7. Dr. Jorge A. Franco, do Inst. Osw. Cruz. Consultas com exame ou photo pelos raios X. Clinica geral. Molestias internas. Tratamentos especiaes e modernos das doenças do estomago, intestinos, rins, figado, pulmão e coração. (B 16294) 6

GONORRHÉA por mais antiga que seja, cura em poucos dias por novo processo allemão — Dr. Raul Rocha com pratica na Europa. 10 ás 12 e 3 ás 6. Sete de Setembro, 94-5º andar. (B 16298) 6

Dr. Eurico de Lemos Prof. liv. Fac. Med. Esp. garganta, nariz, ouvidos, boca. Cura ozena (fetidez nasal). Rua Rep. do Perú, 19 (antiga Assembléa), de 12 ás 5. (B 15671) 6

Dr. Annibal Varges Av. Gomes Freire, 99. Cons. 8 ás 11 hs. 2 ás 5 hs. e 6 ás 8 da noite, e hora marcada. Tel. C. 1202. (B 15555) 6

Dr. Sylvio Rego
Cirurgia Geral, cirurgia Infantil, correcção de anomalias congenitas e Vicios de conformação. Cirurgião da Cruz Vermelha Brasileira e chefe de Cirurgia Orthopedica do Instituto de Assistencia á Infancia.
Consultorio — Ourives n. 9 — 1º andar — 4 — 6 hs.
(B 10424)

TOQUE ASUERO. Cura diversas molestias, emprega gratis, o Dr. A. Monteiro; 119, R. Machado Coelho, das 8 ás 3 da tarde, para propaganda. (B 11321) 6

ESTOMAGO E INTESTINOS

Tratamento moderno pelo processo do prof. Zuelzer de Berlim, especialmente de ulceras do Estomago e duodeno, sem operação. Novos meios de diagnostico e tratamento da hyperchlohydria (acidez), diarrhéas, colites, dysenterias, prisão de ventre (atonica, espasmodica, etc.). Dr. Ernesto Carneiro, com pratica nos hospitaes de Paris e Berlim, de regresso de sua viagem, reassumiu o exercicio da sua clinica. Sul 2844, rua da Quitanda, 11. Central 0963, ás 15 horas. (B 14972) 6

CLINICA JULIO DE MACEDO — ORGÃOS GENITAES (Vias Urinarias)

Doenças venereas Tratamento cuidadoso e rapido quanto possivel da GONORRHÉA e das suas complicações, no homem e na mulher: cancros molles e adenites; syphilis Dr. JULIO DE MACEDO, rua da Carioca 54-A — Das 8 ás 21 — Tel. C. 3051. (B 15505) 6

DR. BRANDINO CORRÊA

Molestias do apparelho Genito-Urinario, no homem e na mulher. OPERAÇÕES: Utero, ovarios, hernias, appendice, prostata, rins, bexiga, etc. Cura rapida por processos modernos, sem dôr, da
GONORRHÉA
e suas complicações: Prostatites, orchites, cystites, estreitamentos, etc. Diathermia. Darsonvalização. Rua Republica do Perú, 23, sob., dos 7 ás 9 e das 14 ás 19 hs. Domingos e feriados, das 7 ás 10 hs. Central 2654. (B 14957) 6

DIATHERMOTHERAPIA

Tratamento pela diathermia das inflammações do utero, ovarios, prostata, estreitamentos do recto e da urethra (cura rapida e sem dôr), rheumatismo, hemorrhoides, figado (inflammação da vesicula biliar, calculos, (cirrhose) rins (pyelites, calculos, nephrite chronica). Tratamento rapido e sem dôr pela electrocoagulação dos tumores da pelle (cancer, verrugas etc.
DR. LUIZ DE MARCOS — R. Uruguayana, 105, das 2 ás 4. (3500)

CONSULTAS GRATIS
Pelo Dr. Luiz Lima Bittencourt, especialista em molestias dos
OLHOS, OUVIDOS, GARGANTA E NARIZ
todos os dias, das 9 ás 11 horas e pagas das 16 ás 18 horas. Consultorio — Rua Buenos Aires, 168 (entre Andradas e Uruguayana)
Tambem faz o tratamento da catarata sem operação, nos casos indicados. (B 15586) 6

FRAQUEZA SEXUAL

Tratamento das diversas fórmas por processos racionaes e scientificos sem perigos e com excellentes resultados. Applicações electricas (completa installação da diathermia e raios ultra-violeta — apparelhos de alto potencial), para auxiliar a cura nos casos indicados (inflammações e pre-esclerróse da prostata, neurasthenia, gonorrhéa chronica, etc.). Tratamento o mais moderno e indolôr e que permitte a cura radical. Dr. Cocio Barcellos, ex-assistente da Faculdade de Medicina, medico da Policlina de Botafogo. Das 9 ás 11 e 4 ás 6. Av. Rio Branco, 33. Aviso — Consultas e tratamento das 9 ás 6 — com hora marcada. (7477) 6

GONORRHEAS e suas complicações em ambos os sexos. Cura radical por processos seguros e rapidos. DR. JOÃO ABREU — DR. DUARTE NUNES. Das 8 ás 19 horas. — Telep. 5803 N. — Rua S. Pedro numero 64. (2106)

HEMORRAGIAS DO UTERO

regras abundantes e prolongadas cura radical sem operação e sem dôr, por processo proprio. Suspensão, atrazos, doenças dos ovarios, etc. Largo de São Francisco, 26, de 1 ás 5 1/2. Tel. 1591 C. DR. OCTAVIO DE ANDRADE especialista de doenças de senhoras. (B 15667) 6

DENTISTAS

Dr. Silvino Mattos — Laureado especialista em dentaduras parciaes e duplas, pontes, pivots, blocos, corôas de ouro tratamento, obturações e extracções sem dôr. Preços modicos; á rua Sete de Setembro n. 194. (B 16243) 7

DENTISTAS — Vende-se um consultorio installado á rua da Assembléa n. 14. (B 15577) 7

As dentaduras quebradas ou defeituosas reparam-se em horas, ficando como novas, no consultorio do laureado especialista Dr. Silvino Mattos, á rua Sete de Setembro n. 194. (B 16243) 7

MOTOR electrico, vende-se quasi novo. Tratar com o dr. Carvalho. Buarque de Macedo n. 8. Das 8 ás 10, 12 ás 13 e das 18 ás 21 horas. (B 15374) Dent.

PARTEIRAS

MME. MARIA Josepha — Prof. parteira, diplomada pela F. de M. do Rio e Madrid, com 25 annos de pratica, faz todos os trabalhos de sua profissão. Av. Gomes Freire, 77. Tel. C. 3642. (B 12251) Part.

PROFESSORES

AULAS particulares de algebra, arithmetica, contabilidade, portuguez, etc. Rua S. Pedro n. 145, sala 14. (B 14344) 9

AULAS individuaes de linguas e mathematica pelo prof. Dr. Washington Garcia. Para exames e concursos de 3 horas em deante. R. Ramalho Ortigão n. 24, 2º, sala 6, elevador. (B 15570) 9

DIPLOMA de dactylographo em dezembro. Matriculae-vos hoje mesmo. R. Carioca, 11 — E. Underwood. (B 15618) 9

DACTYLOGRAPHIA — 10$ mensaes; á rua do Theatro n. 1, 2º andar, ESCOLA MODERNA. (B 15411) 9

ESCOLA MODERNA

Rua do Theatro n. 1, 2º andar — Dactylographia, tachygraphia, escripturação mercantil, inglez, francez, portuguez, arithmetica e calligraphia; pela manhã, á tarde e á noite, para ambos os sexos. (B 14976) 9

DACTYLOGRAPHIA — Mensalidade, 10$; Escola Royal, Carioca 41 e Archias, Cordeiro 159. Tel. C. 3630. (B 15408) 9

Escola Ideal Dactylographia 3 vezes por semana 10$ mensaes. Curso rapido e completo 50$. Tachygraphia ou Escripturação 20$. S. José, 118. Em frente á Galeria. (B 16264) 9

ESCOLA URANIA

Dactylographia, tachygraphia, curso commercial e Arithmetica.
Inglez-Francez com professores natos.
E. Mercantil DIURNO e NOCTURNO.
COPIAS á machina e ao mimeographo.
SETE DE SETEMBRO, 107
(B 15424) 9

Inglez e Tachygraphia ingleza

— Assistam algumas aulas sem compromisso. Rua Rodrigo Silva, 26 — 1º andar. Favor telephonar das 6 ás 7 p. m. para Central 2016. (B 13800) 9

INGLEZ, CONTABILIDADE

Mr. Rammel — Ouvidor, 58, 2º. (B 16156) 9

INGLEZA ensina seu idioma; rua dos Invalidos n. 161. (B 14996) 9

PRECISA-SE de uma senhora que fale inglez, para acompanhar uma moça, dois mezes, em Therezopolis. Telephonar para Ipanema 1437. (B 16241) 9

PROFESSOR ensina, em particular, portuguez, arithmetica, etc., a principiantes e adeantados, de ambos os sexos, mesmo edosos; r. S. José, 34-2º. (B 14936) 9

PROFESSORA de violino, solfejo e theoria, diplomada pelo I. N. de Musica, acceita alumnos. Tel. B. M. 0147. (B 14869) 9

PROFESSORA allemã, com longa pratica, ensina allemão e inglez, theorica e praticamente. Tel. Sul 0185. Professora. (B 14890) 9

PROF. BARBOSA. Lecciona portuguez, francez, inglez e contabilidade. Preços modicos. Becco do Carmo, 20. (B 15397) 9

MARY LEONY

TEL. C. 0387. — GONÇALVES DIAS, 65, SOB.
Liquidamos a preços convidativos grande variedade de chapéos modelos invernaes das melhores casas de Paris. Officina para reformas. (B 14649)

ESPLENDIDO 4º ANDAR

Aluga-se um mobilado, completamente independente, proprio para casal de tratamento; tem cozinha, telephone e elevador. Informações V. 6328. (B 16165)

CABRIOLET AMILCAR

Vende-se em perfeito estado de funccionamento. Ver e tratar á rua de S. CLEMENTE n. 295. (B 16142)

COMPRA-SE PIANO

Urgente, para particular, mesmo precisando alguns reparos. — Phone 0241 Villa. (B 16137)

PIANO ALLEMÃO

Vende-se ou aluga-se; para ver e tratar á travessa Vasconcellos n. 14, (Andarahy Leopoldo). (B 16125)

Escola para Chauffeurs
Rua Sant'Anna, 202 a 206
— Tel. C. 5104 —

Director proprietario, Eng. H. S. Pinto. Unica que expede diploma. Curso completo de machinas em 30 lições. Curso de direcção. Carros Buick, Studebaker e Chevrolet. Uma frequencia diaria de 30 minutos é sufficiente para capacitar o alumno. Ao alumno reprovado far-se-á a devolução da importancia da matricula. (B 14884)

Casa em Botafogo

Aluga-se optima á rua Farani n. 46; trata-se na mesma. (B 14885)

ESCRIPTORIO

Aluga-se amplo, de frente, com telephone, proximo Avenida. — Rua do Ouvidor n. 39, 1º andar. (B 14742)

Magnificas Salas

Alugam-se duas amplas, de frente, com agua corrente, mobiladas, com luxo, magnifica pensão, em casa moderna todo conforto; á rua Silveira Martins n. 146. (B 16171)

ACTOS RELIGIOSOS

Ernesto Flores

O diario de sports "Rio Sportivo", em memoria do grande chronista sportivo ERNESTO FLORES, que em vida, na data de hoje, commemorava o seu anniversario natalicio fará celebrar uma missa, no altar mór d aEgreja de São Francisco de Paula, ás 10 e meia horas da manhã.

Para assistirem esse acto são convidados todos os parentes e amigos do extincto, assim como os sportmens em geral.

Dr. Eduardo Ferreira França

Araujo Freitas & C. participam o fallecimento do seu querido e presado amigo, DR. EDUADO FERREIRA FRANÇA, e communicam de que o seu enterramento terá logar hoje, 2 do corrente, ás 9 horas da manhã, saindo o feretro da Avenida Mem de Sá n. 72, para o Cemiterio de S. João Baptista.

(B 16258)

Francisco Vaz de Carvalho

João Vaz de Miranda, Senhora e filhos; Ulmena Vaz de Miranda, Casemiro de Almeida Pocinhos, Senhora e filhos, Juvenal de Almeida Pocinhos, Senhora e filhos, Hermenegildo Dias Brandão, Senhora e filho, (ausentes); J. J. d'Almeida Coutinho e Senhora, sinceramente penalizados com o fallecimento do seu tio, cunhado e grande amigo, FRANCIS VAZ DE CARVALHO, mandam celebrar missas nos altares de São Manoel, Sacra Familia, N. S. da Piedade, N. S. dos Navegantes e N. S. da Conceição, da Egreja da Candelaria, sabbado, 3 do corrente, ás 10 horas, para o que pedem e agradecem antecipadamente o comparecimento dos demais parentes e amigos.

(B 15680)

Francisco Vaz de Carvalho

Rosalina Almeida Vaz de Carvalho, Lili Carvalho de Miranda, Eduardo Vaz de Miranda e filhas, agradecem, profundamente sensibilizados, a todos os parentes e amigos que acompanharam á ultima morada o seu querido marido, pae, sogro e avô FRANCISCO VAZ DE CARVALHO e convidam novamente para assistirem á missa que, em suffragio da sua bonissima alma será celebrada, sabbado, 3 do corrente, no altar mór da Egreja da Candelaria, ás 10 horas, agradecendo antecipadamente a todos que comparecerem.

(B 15680)

Francisco Vaz de Carvalho

Num respeitoso preito de saudades e como ultima homenagem ao s inesquecivel amigo — FRANCISCO VAZ DE CARVALHO — saudoso socio commanditario da firma Miranda Costa & Cia., os auxiliares dessa firma mandarão rezar sabbado, 3 do corrente, uma missa no altar de São Miguel, na Egreja da Candelaria, ás 10 horas, para a qual convidam todas as pessôas de suas relações, antecipando os seus agradecimentos.

(B 15681)

Francisco Vaz de Carvalho

Miranda Costa & Cia, penhorados, agradecem aos seus freguezes e pessôas de suas relações que compareceram ao sepultamento do seu inolvidavel amigo e socio — FRANCISCO VAZ DE CARVALHO — e convidam a assistir á missa que, pelo descanso eterno de sua bôa alma, mandam celebrar no altar do S. S. Sacramento, na Egreja da Candelaria, amanhã, sabbado, 3 do corrente, ás 10 horas, confessando-se de antemão summamente gratos.

(B 15681)

Capitão de Mar e Guerra Cesar do Amaral Gama

A familia do saudoso capitão de mar e guerra CESAR DO AMARAL GAMA, convida aos seus parentes e amigos para a missa que faz celebrar amanhã, sabbado, 3 do corrente, trigesimo dia do seu fallecimento, no altar-mór da egreja de S. Francisco de Paula, ás 10 1|2 horas. Desde já fica sinceramente agradecida.

(B 16227)

Maria Pires Rodrigues

Luciano Augusto Rodrigues participa a todos os seus parentes e amigos o fallecimento de sua esposa MARIA PIRES RODRIGUES, e convida a acompanharem o seu enterro, hoje, ás 16 1|3 horas, da rua Alvaro Ramos n. 177, para o cemiterio de S. João Baptista.

(B 16319)

Jupyra Coelho de Souza Braga

José de Souza Braga e familia, Amelia Monteiro Coelho e familia e demais parentes, communicam o fallecimento de sua idolatrada esposa, filha, irmã, neta, sobrinha, cunhada e tia JUPYRA, e convidam para o enterramento que se effectuará no cemiterio de S. João Baptista, hoje, ás 16 horas, saindo o feretro de sua residencia á rua Ferreira de Andrade n. 53, Cachamby, Meyer. Antecipadamente confessam-se agradecidos.

(B 15682)

Manoel Bittencourt

Maria Amelia Bittencourt, Laura Bittencourt, Sakaz Nanjo e filhos, Fernando Vincent, Amelia Silva de Vincent, filhas, genro, netos, sobrinho e cunhada, participam o fallecimento de MANOEL BITTENCOURT e convidam seus amigos para assistir ao seu enterro que sairá do Instituto Cirurgico Paes de Carvalho, na Avenida Mem de Sá, 335, ás quatro horas da tarde, para o cemiterio de S. João Baptista.

(B 15679)

AOÇÃO ENTRE AMIGOS

A extracção de um apparelho de radio completo, com alto falante, phones, bateria de ferro-nickel de 100 volts, accumulador Varta, tungar G. E., que estava marcada para amanhã, 3 do corrente, fica transferida para o dia 3 de outubro proximo.

(B 16332)

CASA

41

Dr. Antonio Caetano da Silva

(NOVA IGUASSU')

Godofredo Caetano Soares e familia, Edmundo Soares e familia, Mario Antonio Soares, viuva coronel Alfredo Soares e familia, deputado Alberto Mello e familia e demais parentes do pranteado medico DR. CAETANO SOARES, gratos á sua memoria mandam celebrar na matriz de Iguassú, no altar-mór de Santo Antonio, ás 9 1|2 horas, amanhã, sabbado, 3 do corrente, missa em intenção de sua alma. Agradecem o comparecimento de todos os seus amigos e admiradores.

(B 14018)

Ernestina Cotrim Zamith

Carlos Vieira Zamith e filhos e Alberto de Luna Freire Cotrim, participam o fallecimento de sua pranteada esposa, mãe, madrasta e irmã ERNESTINA COTRIM ZAMITH, e convidam seus demais parentes e amigos a acompanharem o seu funeral, que sairá hoje, ás 2 horas da tarde, da rua Delgado de Carvalho n. 64, para o cemiterio de São Francisco Xavier, o que desde já agradecem.

(B 15668)

Dr. Eduardo Ferreira França

Zina Silveira Ferreira França, dr. Telles de Menezes, senhora e filha e Emilia da Silveira, convidam os seus parentes e amigos a acompanhar os restos mortaes de seu inesquecivel esposo, sogro, pae e genro DR. EDUARDO FERREIRA FRANÇA, da camara ardente no Laboratorio da Lugolina, á Avenida Mem de Sá n. 72, para o cemiterio de S. João Baptista, hoje, ás 9 horas da manhã.

(B 16262)

LUTO COMPLETO

EM 24 HORAS
Manda-se a domicilio
Telephones: Central, 5491 e 4780
Casa das Fazendas Pretas

(3328)

Seu terno é velho? Fica novo

Mandando viral-o pelo avesso. Tambem se reformam e concertam roupas. Fazem-se ternos de casemira a 80$ e de brim a 40$ o feitio. Rua Lêdo 66. Antiga S. Jorge.

(12525)

— SOCIA —

Admitte-se uma para um atelier de vestidos e chapéos no centro ou vende-se. Cartas por favor a F.

(B 15675)

O Thesouro do Castello compra OURO

(pratarias antigas)

Joias, platina, prata moeda, antiguidades e cautelas do Monte Soccorro. Fazem-se grandes offertas.

Não vendam sem consultar a JOALHERIA THESOURO DO CASTELLO. Rua Uruguayana 9. Tel. C. 2943. (Proximo a Carioca)

(B 15500)

Gonorrhéa

Cancros duros e molles
Estreitamento da Urethra
IMPOTENCIA
Tratamento rapido e moderno — Dr. Alvaro Moutinho
Buenos Aires. 77-4°, 8 ás 19 hs

(13457)

Dentaduras velhas. Ouro

COMPRA-SE

Paga bem dentaduras e ouros velhos caidos da boca, joias quebradas, etc., á rua Marechal Floriano n. 46, 1° andar.

(B 16326)

1° ANDAR. RUA LARGA

Aluga-se metade de um com sala, quarto, cozinha, etc. Rua Larga, 46. Casa de familia e proprio casal.

(B 16326)

LAVOURA DE BANANA

Terreno a vinte réis o metro quadrado, junto ao embarque maritimo e proximo á Estrada de Ferro, dentro da bahia do Rio de Janeiro. Trata-se á rua da Assembléa, 98, sala 26.

(B 16291)

Lojas na Avenida e rua do Ouvidor

Alugam-se duas no Edificio Portella (antiga Casa Colombo). Avenida Rio Branco esquina Ouvidor. Trata-se Avenida Rio Branco n. 111.

(8118)

CINTAS para SENHORAS

As melhores e mais modernas cintas de elastico e soutiens pelos preços mais baratos, só na CASA MME. SARA — Rua Visconde de Itauna, 145. — Praça 11 de Junho.

(B 14862)

ESCRIPTORIOS no Edificio Portella (Antiga Casa Colombo)

Avenida Central, esquina Ouvidor. Alugam-se salas para escriptorios, com todo o conforto moderno, agua e gaz em todas as salas, elevador "Otis Micro". Trata-se Avenida Rio Branco 111.

(B. 14747)

500 CONTOS — HYPOTHECAS

Emprestamos em parcellas de 8 a 100 contos, sobre predios em qualquer bairro. Juros minimos. Adeantamos dinheiro. Negocio rapido. Rua Uruguayana n. 96, 3° andar, (Esquina de Ouvidor) com sr. Alexandre — Norte 1018.

(B 16295)

A

Rua

RENDAS DE SEDA 14$000

com 45 cm. de largura em branco, preto e de côres, vende "A Princeza". AVENIDA PASSOS N. 67.

(8163)

Colcha de filet 180$000

Guarnição com 6 peças, feita á mão, trabalhada no Ceará, vende "A Princeza". AVENIDA PASSOS N. 67. Restam poucas.

(8164)

Rendas do Norte 500 rs.

o metro de legitima renda do Norte, feita á mão no Ceará, vende "A Princeza". AVENIDA PASSOS, 67.

(8165)

SANTA THEREZA

Deseja-se uma casa pequena, para um casal, a partir de outubro. Cartas a C. V. nesta redacção.

(B 16148)

Compagnie Generale Aeropostale

CORREIO AEREO

AOS SABBADOS, ás 10 horas, para:

NORTE — Victoria, Caravellas, Bahia, Maceió, Recife, Natal, Africa Occidental, Marrocos e EUROPA.

Sabbado, ás 13 horas para o SUL — Santos, Florianopolis, Porto Alegre, Pelotas, URUGUAY, ARGENTINA, PARAGUAY e CHILE.

MALAS DE ULTIMA HORA
Para o Norte, até 12 horas.
Para o Sul até 13 horas de Sabbado
INFORMAÇÕES
Avenida Rio Branco, 50
Telephone, Norte 7466

(7516)

PROPAGANDA COM MUSICA

Installado ao lado da estação de Meyer, ha um magnifico alto-falante ouvido da rua, de dentro e de cima da estação, que, quando todo o povo está attento á sua musica, faz propagandas commerciaes de optimos resultados. Informações: Rua Archias Cordeiro n. 163. Tel. Jardim 0746, das 17 ás 21 horas.

(3180)

AMPLO PAVIMENTO

proprio para officinas, escriptorios, gabinetes, etc., a dividir de accordo com o pretendente. RUA LARGA, 227. Em frente ao Itamaraty.

(13473)

Z

da

Para os VERMES o melhor remedio é

Homeovermil

PORQUE FAZ A EXPULSÃO DELLES SEM DAMNO A' SAUDE DAS CREANÇAS

PREPARAÇÃO EM TABLETTES, VIDRO 4$000

Grande Laboratorio Homœopathico de DE FARIA & CIA. Rua São José, 75 — Rio de Janeiro

GRANDE FABRICA DE FERRO ESMALTADO

PLACAS PARA AUTOMOVEIS E OUTROS VEHICULOS, RUAS E NUMERAÇÃO DE PREDIOS, PREFEITURAS, CASAS COMMERCIAES, MEDICOS, HOTEIS, HOSPITAES E TODOS OS FINS

Fabricamos qualquer typo de placas de accordo com os modelos que nos enviarem

FABRICA DE CARIMBOS DE BORRACHA

PAPELARIA, TYPOGRAPHIA, ENCADERNAÇÃO E OFFICINA DE GRAVURA

CARDINALE & C.

R. Sen. Euzebio, 38/40 — Tel. Norte 3714 — RIO — End. Tel. SCARDINALE

...ricação rapida a preços mod...

(8012)

PROCURA-SE LOJA

nas ruas Carioca, Uruguayana e Avenida Rio Branco, ou 7 de Setembro e Republica do Perú entre Avenida Rio Branco e rua Uruguayana. Propostas com todos os detalhes á H. M., neste jornal.

QUER GANHAR SEMPRE NA LOTERIA?

A Astrologia offerece-lhe hoje a RIQUEZA. Aproveite-a sem demora e conseguirá FORTUNA E FELICIDADE. Guiando-me pela data de nascimento de cada pessoa, descobrirei o modo seguro que, com minhas experiencias, todos podem ganhar na loteria, sem perder uma só vez.

Milhares de attestados provam as minhas palavras. Mande seu endereço e 300 réis em sellos, para enviar-lhe GRATIS "O SEGREDO DA FORTUNA". Remetta este aviso ô Endereço: Sr. Prof. P. Tong. Calle, Posos 1369. Buenos Aires — Republica Argentina. — "Cite este Diario".

(2825)

Infecção e dôres da GARGANTA

"Apanhadas no theatro" ou no Cinema, ou em lugares muito frequentados, estas dôres da garganta poderão ser muitissimo perigosas. Soffremos nós mesmos e passamos os nossos incommodos a outros. Faça parar a tosse e as dôres da garganta de modo muito simples, muito agradavel. Vá ao seu pharmaceutico e obtenha um fornecimento das Pastilhas Evans. Dissolva-as na bôcca. Queira notar como refrescam. E' então que se espalham as essencias antisepticas e penetram em todas as cavidades das passagens do ar, os perigosos microbios são destruidos e a causa dos seus incommodos é completamente banida. Sem perda de tempo peça ao seu pharmaceutico as Pastilhas Evans.

Fabricadas na Inglaterra Por Evans Sons Lescher & Webb, Limited, Liverpool e Londres.

Pastilhas ANTISEPTICAS PARA A GARGANTA EVANS

(10411)

ESCRIPTORIO

Aluga-se um por 150$000, limpeza e telephone. Ouvidor n. 58, 2° andar, elevador.

(B 16222)

CONCERTOS PIANOS

E autopianos, extincção e emunisação garantida cupim, guarnição, machinismos, caixas, teclados, etc., maxima perfeição e seriedade, dando-se referencias. Phone 0241 Villa.

(B 15579)

TERNOS DE ROUPA

a 10$, 20$, 30$, 40$ e 50$!... Adquirem-se pelos preços acima, os mais superiores e elegantes, inscrevendo-se no util e vantajoso Club de Roupas da Alfaiataria Ferreira, á rua do Ouvidor, 56, sobrado.

(8263)

BUICK Limousine 1929

Vende-se um com pouco uso, perfeito, 7 logares. Ver Garage Texas, Avenida Oswaldo Cruz; tratar na administração desta folha.

(8199)

ESCRIPTORIO

Aluga-se um esplendido; tem agua, luz, gaz, limpeza e telephone; á rua Gonçalves Dias numero 13.

(B 15588)

A

Ca

SALAS — CENTRO

Alugam-se á rua Uruguayana numero 41, 1° andar; trata-se na loja.

(B 14925)

LOJAS — COPACABANA

Aluga-se á rua Francisco Octaviano n. 37. Chaves na garage, n. 35.

(B 14925)

ARMAZEM

Alugam-se 2 bons armazens recentemente construidos, defronte á estação Ricardo de Albuquerque, Estrada Nazareth ns. 42 e 44. Trata-se na pharmacia ao lado com Batalha.

(B 16204)

O melhor antiseptico das Vias respiratorias é o Creosote.

O melhor reconstituinte é o Chlorhydrophosphato de Cal.

A melhor associação destes dois productos é a SOLUÇÃO PAUTAUBERGE que constitue o remedio soberano das constipações, da bronchite chronica, da grippe e do escrophuloso. Ella instiga o appetite e remonta as forças, endurece as seccreções e evita a Tuberculose.

Appr. D.N.S.P. em 28-4-87 sob o N° 286
L. PAUTAUBERGE — PARIS

(11120)

RUA DELTA N. 18

Aluga-se o predio á rua acima; chaves no local; aluguel mensal Rs. 350$.

(7981)

MAGNIFICAS LOJAS no Edificio Caetano Segreto

(PRAÇA TIRADENTES)

Alugam-se magnificas lojas no novo Edificio de 10 andares, favorecido por intenso movimento diurno e nocturno, situado em pleno centro da cidade. Trata-se ao lado, na Rua Pedro 1° 11-sob.

(8159)

PIANO — COMPRA-SE

Com urgencia, embora precisando reparos; paga-se bem. — Telephone Central 4307.

(B 13814)

CORTADOR

Precisa-se de um, que seja conhecedor do officio, na Papelaria Americana. Rua Silva Jardim n. 17.

(B 14888)

CENTRO

Aluga-se uma boa divisão propria para medico ou dentista. Assembléa, 14.

(B 14889)

Praia Vermelha

Pequena casa de luxo. Alugam-se duas á rua Ramon Franco n. 96.

(B 15564)

Para o sexo feminino

HA mais de setenta e cinco annos que os medicos receitam as Pilulas Assucaradas de Bristol por serem um laxante efficaz, de origem vegetal, absolutamente inoffensivo.

Pelo seu effeito suave e sem dores são muito proprias para as pessoas do sexo feminino, por serem mais convenientes do que os laxantes mineraes, de effeito violento.

Convem ter sempre um frasquinho á mão. Vendem-se em toda a parte.

(2491)

(12894)

65% de energia

QUAKER OATS é o alimento mais nutritivo do mundo. Compõe-se de oito elementos mineraes que concorrem extraordinariamente para o desenvolvimento physico. Além disso, Quaker Oats é rico de carbohydratos e de proteina, substancias que desenvolvem a energia e o systema muscular. Contém vitaminas em grande quantidade, o que auxilia a digestão e torna superfluo o uso de laxantes.

Quaker Oats

(2167)

Tossis? Tomae BRONCHITAL

Ap. D. N. S. P. — N. 396 — 5|10|913.
Deposito: — RUA URUGUAYANA, 111
PHARMACIA BITTENCOURT

(9283)

PIANO LUX

é o melhor e o mais barato vendas a dinheiro, a prestações só na Capital Federal. Fabrica: Avenida 28 Setembro n. 341. Telephone Villa 3328.

(7518)

M

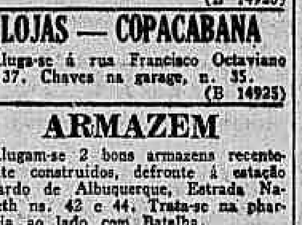

ri

STENOGRAPHER

Wanted, by important American concern, competent English stenographer having knowledge of Portuguese. Replies, stating experience and salary required, to Caixa Postal 1757.

(B 16150)

RHODE ISLAND RED

Vendem-se tres frangos de 5 1|2 mezes de edade, juntos 400$000 e separados 150$000 cada um. — Na rua Real Grandeza n. 76, Botafogo.

(B 14917)

CASAS EM MEYER

Alugam-se baratas esplendidas casas refaccionadas de novo, no melhor e mais sadio ponto, frente aos bondes, a 2 minutos da estação, com 2 boas salas, 3 dormitorios grandes, quarto de creados, sala de banho, cozinha a gaz e grande quintal. Rua Dias da Cruz n. 186 e Magalhães Couto n. 23.

(B 15299)

TOSSE

ASTHMA — ROUQUIDÃO

JATAHY PRADO

DEPOSITARIOS ARAUJO FREITAS & C° OURIVES 88 RIO DE JANEIRO

(7907)

BUNGALOWS NOVOS IPANEMA

Alugam-se seis acabados de construir, á rua Prudente Moraes n. 258. Trata-se á rua Prudente Moraes, 297.

(B 16123)

(2332)

Appartamentos — Copacabana Posto 6

Alugam-se com ou sem mobilia, grandes ou pequenos, ao prazo minimo de 6 mezes, á rua Francisco Octaviano ns. 11 e 33. As chaves no numero 35.

(B 14935)

AO COMMERCIO

Profissional competente faz escriptas, avulsas em 5 idiomas. Cartas a Max, rua S. Pedro n. 28, 2° andar.

(B 14923)

ESCRIPTORIO

Aluga-se a sala n. 2 do 1° andar da rua Sete de Setembro n. 34. — Trata-se com o porteiro.

(B 16201)

SAUDE
ENERGIA
INICIATIVA
SER FORTE!...
BIOPHITOL
FRANCISCO GIFFONI — R. do Carmo, 64

(7817)

PIANO

Vende-se um quasi novo, do autor Steck, allemão, por preço de occasião. Ver e tratar á rua Maxwell numero 88. — A. Campista.

(B 16189)

PALACETE—AV. ATLANTICA

POSTO 6

Vende-se ou aluga-se para familia de tratamento, o da rua Francisco Octaviano n. 11, esquina da Avenida Atlantica. Para ver das 13 ás 16 horas.

(B 14925)

O

oca

BARATA HUDSON

Vende-se em perfeito estado, facilitando-se parte do pagamento. Telephone NORTE numero 0619.

(B 16118)

BARATA LA SALLE

Quasi nova, vende-se por preço de occasião.

SENADOR VERGUEIRO N. 174

(8137)

Cinemas

Material Cinematographico
PATHE' e GAUMONT
Motores a gazolina portateis
PROGRAMMA REX
Rua da Carioca 6-1°

(B 14027)

CASEMIRAS INGLEZAS

Vendem-se em cortes na RUA SÃO BENTO numero 10.

(B 15034)

ANEMIA

CONVALESCENÇ.. DEBILIDADE

VINHO E XAROPE **Deschiens** de *Hemoglobina*

Os Medicos proclamam que este Ferro vital do Sangue restitue saúde, força, belleza a todos. Muito superior á carne crúa, aos ferruginosos, etc. — *PARIS*

Approvados pelo D.N.S.P. sob n. 316 e 317 em 30-7-1887.

(10571)

LOTERIAS

Loteria da Capital Federal

Lista geral dos premios da 172ª extracção, realizada em 1 de agosto de 1929, 118ª do plano numero 41.

Premios sorteados

12.968	20:000$000
25.899	5:000$000
55.151	3:000$000
10.662	1:000$000
36.477	1:000$000
38.371	1:000$000
64.705	1:000$000
75.270	1:000$000
6.509	5:000$000
13.471	2:000$000
1.153	1:000$000

8 premios de 500$000

3198	9886	21336	26968	33583
	59981	69169	74588	

20 premios de 200$000

3582	6759	9211	10478	13809
16180	31880	34899	37588	41787
43094	43709	43084	47898	58798
64776	66672	69786	73219	79842

50 premios de 100$000

484	2733	2867	3466	4480
4481	8400	8909	8981	11740
14625	15671	15915	17018	17058
17306	17679	18681	19887	21010
22128	22142	24417	24704	25092
26401	27875	27701	29713	31843
33756	37155	39795	41051	48038
49305	51460	55891	56839	57648
58736	60905	62589	63482	71622
77054	77462	78404	78292	79457

Approximações

12967 e 12969	400$000
25898 e 25900	300$000
55150 e 55152	200$000
10661 e 10663	100$000
36476 e 36478	100$000
38370 e 38372	100$000
64704 e 64706	100$000
75269 e 75271	100$000

Dezenas

12961 a 12970	70$000
25891 a 25900	40$000
55151 a 55160	30$000
10661 a 10670	20$000
36471 a 36480	20$000
38371 a 38380	20$000
64701 a 64710	20$000
75261 a 75270	20$000

Terminação

Todos os numeros terminados em 8 têm 2$000.

O fiscal do governo, René Mostardeiro — Pelo director assistente, Manoel Luiz Pereira Bernardino, sub-chefe da contabilidade — O escrivão, Firmino Cantuaria.

Todos os numeros terminados em 05, 36, 51, 68, 70, 71, 77, 86, 90 e 00 tendo o carimbo do balcão do "Ao Mundo Loterico" e não estando premiados, têm direito á metade da quantia de seu preço acquisitivo, em bilhetes de outras loterias.

Todos os bilhetes que tiverem impresso no verso, em tinta vermelha outro numero com a marca: dois numeros em cada bilhete, que é registrada pelo "Ao Mundo Loterico" valem dez por cento (10 %) em todos os premios desta lista inclusive, approximações e dezenas e o mesmo dinheiro no final duplo do 1° premio.

— O "Ao Mundo Loterico" — paga os premios pela lista acima, visto a mesma ser official.

HOJE 200 CONTOS

RIO LOTERICO
TRAVESSA DO OUVIDOR, 38

RODA DA FORTUNA

1° Premio . . .	3968—17
2° " . . .	5899—25
3° " . . .	5151—13
4° " . . .	0662—16
5° " . . .	6477—20
Moderno . . .	157—15
Rio	757—15
Salteado	18

Para hoje:

A' Garantia	833
Fluminense	289
Operaria	784
Noite	604
Caridade	887
Mineira	397

Nictheroy, 1-8-929.

Nova Garantia . .	022
Fluminense	265
Operaria	943
Noite	189
Caridade	640
Mineira	059

Nictheroy, 1-8-929
N. P.

Sortes grandes só se obtem no
SONHO DE OURO
GALERIA CRUZEIRO, 1
OSCAR & COMP.

(11718)

Loteria de Santa Catharina

Sabe-se por telegramma
Extracção de hontem:

4.087 (Rio)	100:000$000
6.582 (Joinville) ..	10:000$000
4.386 (C. R. Grande)	4:000$000
3.944 (S. Paulo) .	2:000$000
13.561 (Rio)	2:000$000

Loteria de Matto-Grosso

Sabe-se por telegramma
Extracção em 31|7|1929:

18.224	200:000$000
14.012	15:000$000

Grande armazem

Aluga-se um na rua do Rezende numero 46, casa inteiramente nova. Póde ser visto a qualquer hora. Informações no local.

(7983)

Loteria do Estado do Rio

Systema de urnas e espheras — Fiscalizada pelo Governo do Estado. — Extracções ás 3 horas.

HOJE	Terça-feira
50:000$	25:000$
Inteiro 4$ — Quinto $800	Inteiro 1$600 — Meio $800

Terça-feira, 13 de Agosto

100:000$000

INTEIRO . . . . . 8$000 || DECIMO $800

Pagamento na Companhia Integridade Fluminense, rua Visconde do Rio Branco, 499. NICTHEROY — Em frente á estação das barcas.

(8224)

Appartamentos

Alugam-se. Rua Alice n. 138 — Laranjeiras. Telephone B. M. 0355.

(B 16169)

TELEPHONE SUL

Compra-se um; trata-se Primeiro de Março n. 87, 1° andar, com Jorge.

(B 16165)

CORTINAS

Confecciona-se qualquer modelo, tecidos baratissimos, madras em seda por 15$000. Telephone para Central 5701 e peça amostras.

(B 11920)

CENTRO COMMERCIAL

Alugam-se duas optimas salas á Rua dos Ourives n. 42 — Sob.. Informações na loja do mesmo predio.

(B 15593)

ROYAL POR 280$

Vende-se uma perfeita machina de escrever moderna; rua Evaristo da Veiga n. 109.

(B 15632)

R

41

ESCRIPTORIOS

Alugam-se oito, juntos ou separados, no 3° andar do EDIFICIO FARIA, rua Senador Dantas, 3 — Proximo á Avenida. — Elevador Otis.

(B 15619)

APARTAMENTOS

Alugam-se com 3 e 5 peças, exclusivos para familias, no EDIFICIO FARIA, rua Senador Dantas, 3. — Defronte ao MONROE.

(B 15619)

HUDSON COACH

Vende-se. Preço de occasião. Rua Menna Barreto n. 103. Garage.

(B 15638)

HOTEL JARDIM DA GLORIA

Hospedes moradores preços especiaes. Rua Almirante Balthazar 31. (Largo da Gloria).

(B 15644)

Livraria Alves

Livros collegiaes e academicos. — RUA DO OUVIDOR, 166.

(8764)

PREDIO A' RUA JOÃO FELIPPE N. 15

Aluga-se este magnifico predio, recentemente construido; póde ser visto a qualquer hora. Informações no local.

(7980)

OPTIMOS ARMAZENS Avenida Mem de Sá ns. 272 e 283

Alugam-se um grande e outro de tamanho regular, apropriados, pelo local de grande movimento, a todo e qualquer negocio. Informações á rua do Rezende n. 46, com o sr. Antonio.

(7983)

PETROPOLIS

Aluga-se por um anno ou quinze mezes, a casa nova e mobilada da rua Silva Xavier n. 70. Informações no Rio á rua da Passagem n. 108.

(B 15250)

BOTAFOGO Casa mobilada

Aluga-se a contar de setembro, muito confortavel. Informações pelo telephone Sul 3483.

(B 15250)

A MASCARA DE BELLEZA

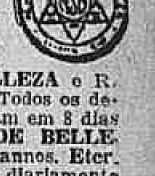

e as pelles do rosto, expostas á apreciação das n| Exmas. Clientes na Av. R. Branco, 134, 1° — ACADEMIA SCIENTIFICA DE BELLEZA e R. 7 de Setembro, 166. Todos os defeitos da pelle se tiram em 8 dias com a MASCARA DE BELLEZA. Rejuvenesce 10 annos. Eterniza a mocidade. Use diariamente Productos Rainha da Hungria. Peça catalogo

(8233)

ODEON GLORIA PALACIO

COMPANHIA BRASIL CINEMATOGRAPHICA

Films fallados CANTADOS MUSICADOS

(em apparelhos da WESTERN ELECTRIC COMP.

Entrou victoriosa em sua 2ª semana de successo — a REVISTA CINE-THEATRAL de 1929 — da FOX FILM

WILLIAM FOX MOVIETONE

FOLLIES

No programma: FOX MOVIETONE JORNAL — O primeiro jornal fallado apresentado no Rio e NOI DE LA MARE, cantado pela RACHEL MELLER.

PREÇOS: em matinée: Poltronas 4$000 — Camarotes 20$000 — em soirée: poltronas 5$ — Camarotes 30$.

HORARIO: 2 — 4 — 8 e 10 horas.

DOMINGO — ás 10 horas da manhã — Sessão especial para os OPERARIOS e CLASSES MENOS abastadas — O mesmo programma — Preço unico: 2$000 por pessoa.

A SEGUIR: — OURO, com DOLORES DEL RIO — da Metro Goldwyn Mayer.

TRES ULTIMOS DIAS com este programma!

O PROGRAMMA SERRADOR — apresenta o film da TIFFANY STAHL — com

DOROTHY SEBASTIAN

Glorias da Mocidade

E a FIRST NATIONAL nos dá a deliciosa heroina de "DIVINA DAMA"

CORINNE GRIFFITH em

Mal de Amor

No programma — REVISTA ODEON nº 7

HORARIO — Jornal: 2.00 — 4.30 — 7.00 — 9.30 Glorias da Mocidade: 2.10 — 4.. — 7.10 — 9.40 Mal de amor: 3.15 — 5.45 — 8.1. — 10.45

SEGUNDA FEIRA — 2 novos films — O PROGRAMMA SERRADOR apresentará IVAN PETROVICH — em

PRINCIPE ORLOFF

E A METRO GOLDWYN MAYER dará — TIM MCCOY e ROBERT FRAZER em

SANGUE INDIO

Esperem pelo film grandioso

CARNAVAL DE VENEZA

Films fallados CANTADOS MUSICADOS

em apparelhos da WESTERN ELECTRIC COMP.

E continúa magnifico o film da METRO GOLDWYN MAYER

Deus Branco

todo synchronizado — ballado e cantado — com

RAQUEL TORRES e MONTE BLUE

No programma: INTERNACIONAL REVIEW — um jornal todo sonoro, da METRO GOLDWYN MAYER.

PREÇOS: — Em matinée — Poltronas 4$000 — Balcões 3$000. Frisas 20$000 — Camarotes 15$000 — em soirée: — Poltronas 5$000 Balcões — 4$000 — Frizas 30$000 — Camarotes 20$000.

HORARIO: — 2.00 — 4.00 — 6.60 e 10.00

DOMINGO — ás 10 horas da manhã — Sessão especial para os OPERARIOS e CLASSES MENOS abastadas — O mesmo programma — Preço unico: 2$000 por pessoa.

A SEGUIR: AMOR NUNCA MORRE — com COLLEEN MOORE, da First National.

RIALTO

PROGRAMMA URANIA

HOJE — HOJE

Ante-penultimo dia do super-film allemão

Rainha Luiza e Napoleão

Grandioso drama historico dum seculo atraz com:

MADY CHRISTIANS - CHARLES VANEL

Complemento: UFA JORNAL 77

HORARIO: 2 - 4 - 6 - 8 - 10 horas.

SEGUNDA-FEIRA — SEGUNDA-FEIRA

Estréa da engraçada alta comedia tedesca

Beijos á gazolina

Lindo romance de amor duma caixeirinha com:

DINA GRALLA - WERNER FUETTERER

CAPITOLIO — IMPERIO

HORARIO 2-3.40-5.20-8.40-10.20 — HORARIO 2 - 4 - 6 - 8 - 10.

PARAMOUNT JORNAL 90 — HOJE — PARAMOUNT JORNAL 91

e

Rod la Rocque em CAVALHEIRO OUSADO "THE FIGHTING EAGLE" PATHE DE MILLE

INUTIL SACRIFICIO "CHICAGO" PHYLLIS HAVER VICTOR VARCONI — PATHE DE MILLE DISTRIBUIÇÃO PARAMOUNT

A SEGUIR

Chester Marris, Mae Busch e Pat O'Malley em O PESO DA LEI "Alibi"

UNITED ARTISTS

GAROTAS NA FARRA (The Wild Party) com CLARA BOW

Cine Modelo

R. 24 de Maio, 287 — J. 0518

Glorificando uma mulher

com ELEONOR BORDMAN e ALMA RUBENS.

UMA COMEDIA e UM JORNAL

2ª-feira — SONHO DE AMOR uma comedia e um jornal.

CINE FLUMINENSE

Praça Marechal Deodoro, 69 Phone V. 1404

— HOJE —

Martyrio de Joanna d'Arc

com Mlle. FALCONETTI

MOÇO FORTE com VICTOR MC. LAGLEN

Amanhã — ANJO PECCADOR com GARY COOPER e NANCY CARROLL — E — DOIS ARARAS NO MAR com WALLACE BEERY e RAYMOND HATTON

NACIONAL

R. V. da Patria, 335. S. 0072

Hoje — Amanhã e depois!

GEORGE BANCROFT, em

O LOBO DA BOLSA

Paramount

JACQUELINE LOGAN, em

UM ANJO ENTRE FERAS

Paramount

CINEMA PARIS

(5ª feira, 8)

BARBARA BEDFORD, em

Panthera Humana

Super producção — Prog. V. R. CASTRO — Distribuido pelo Programma Rex

Cinema LAPA

Av. Mem de Sá, 23. C. 2543

Noiva do Mar

com VIRGINIA BRADFORD

Cupido em Bycicleta

com SAMY COPEN

ESTUDANTE ATHLETA

comedia e um jornal

Cinema Rio Branco

R. Senador Eusebio, 132. N. 1639

Rostinho de Anjo

com NORMAN SCHEARER

Dois Araras no Mar

com WALLACE BEERY e RAYMOND HATTON e Uma comedia

THEATRO RECREIO

Empreza A. NEVES & Cia.

NOITES MARAVILHOSAS DE GRAÇA E DE ALEGRIA — O THEATRO DA PREFERENCIA DO PUBLICO

HOJE - A's 7 3|4 — Primeiras representações da revista-charge, de crescente espirito e de inesgotavel bom humor, original da victoriosa parceria BETTENCOURT-MENEZES — HOJE - A's 9 3|4

COMMIGO E' NA MADEIRA !...

Musica essencialmente popular de J. CHRISTOBAL, SA' PEREIRA, ARY BARROSO e LAMARTINE BABO

29 Quadros de esfusiante espirito: a "Exposição de Sevilha", transportada para o palco do Recreio — A melhor parodia que se tem feito a peças populares — Duas surprehendentes apotheoses.

Mise-en-scéne caprichosa e de gosto do habilissimo JOÃO DE DEUS

10 BAILARINAS -- 30 RECREIO "GIRLS"

ARACY CORTES em cinco papeis de inconfundivel successo: O PAVILHÃO BRASILEIRO, SAMBA, CANÇÃO DA SAUDADE, PENHA E CANDIDATURA.

PALITOS no CARRAPETA, no HOMEM DO AUTO, no MATHIAS e no LUTADOR.

J. FIGUEIREDO no Alvaralhão

THEDA DIAMANT no PAVILHÃO HESPANHOL, na DANSAMANIA, na MELODY e na DESLOCADORA.

JOÃO DE DEUS, no barão Zéta — Bailados de YARA e seu corpo de baile

Riquissimo guarda-roupa confeccionado nos ateliers da empreza, sob a direcção de J. CAMPOS.

Effeitos de luz, surprehendentes de GASPAR DOS SANTOS.

Scenarios maravilhosos de JAYME SILVA ANGELLO LAZARY e RAUL DE CASTRO

Machinaria de OZORIO ZALLUT

Uma revista de acontecimentos, como não se faz ha muito tempo! — Commentarios felizes e de toda a opportunidade! Uma verdadeira renovação nos processos de ensccnação! — Tudo que deslumbra Paris no palco do Recreio!

Os vestidos do Samba da Penha são fornecidos pela acreditada CASA PACHECO, á rua Uruguayana n. 158, 160.

AMANHÃ e TODAS AS NOITES: ás 7 3|4 e 9 3|4 — COMMIGO E' NA MADEIRA !... — DOMINGO — 1ª matinée ás 2 3|4

THEATRO CARLOS GOMES

(EMPREZA PASCHOAL SEGRETO)

Repetição do mais estrondoso successo destes ultimos tempos

ONDE ESTÁ O GATO?

Luiz Iglezias e Geysa de Boscoli com figurinos de Marques Porto e Luiz Peixoto

Exito notavel de Margarida Max em todos os seus numeros — Lindos ballados por Lou e Janot — Invulgar successo de Pinto Filho em todos os seus numeros

Cerca de 20 NUMEROS bizados e trizados calorosamente pela PLATEA. Brilhante desempenho de todo o grande elenco das «estrellas» e dos «azes» Explendorosa montagem da Empreza M. Pinto & Cia.

Hoje e todas as noites é o desfile de toda a população pela platéa do Carlos Gomes

ORIGINALIDADE — GRAÇA — LUXO

Mem de Sá

Av. MEM DE SA' 121-A Tel. Central 2087

HOJE — ULTIMO DIA!

HARRY PIEL, em

Feras e paixões humanas

10 actos monumentaes do PROG. URANIA.

HUNTER WRIGHT, em

Cabaret da meia noite

Centenario

SENADOR EUZEBIO, 188|19 Tel. Norte 3426

HOJE — AMANHÃ — Domingo

VILMA BANKY, em

O despertar de uma mulher

9 actos admiraveis da UNITED ARTISTS".

PATSY RUTH MILLER, em

Lições de amor

7 actos encantadores do PROG. SERRADOR.

1a. classe 1$500 - 2a classe 1$000

Cine Meyer

LIA TORA', em

Mulher Enigma

Film colosso da Fox

EDMUND LOWE, em

AMAR PARA MORRER

Producção da Fox

CINE THEATRO IRIS

CARIOCA, 49|51 — Tel. C. 4152

AMANHÃ — No palco

A casta Suzanna

Leiam annuncio especial

HOJE — A's 4 e 8 1|2 — ULTIMO DIA

A LINDA OPERETA DE A. FRANCI e VIZZOTO, EM 3 ACTOS COMPLETOS

A duqueza do Bal Tabarin

pela "COMP. DE OPERETAS DO THEATRO IRIS"

2 horas de espectaculo — Poltrona 4$

Na Téla — Shirley Mason, em O PRIMEIRO NAMORADO, 7 actos encantadores.

Jack Perrin e o cavallo REX, em FRUCTOS DO ODIO. "Universal"

2ª FEIRA

GLENN TRYON, em TUDO E' POSSIVEL "Universal"

CHARLES MURRAY, em COM A BOCCA NA BOTIJA "First National"

DORA BELLI

IDEAL

Rua da Carioca, 60|64 Tel. Central 1027

HOJE — AMANHÃ — DOMINGO

CORINNE GRIFFITH e H. B. WARNER

— EM —

Divina Dama

A super bellissima da FIRST NATIONAL.

Grande orchestra! — — — — — — Canto e musicas proprias!

2ª FEIRA

JETTA GOUDAL, em MELODIA DO AMOR "United Artists"

POLLY MORAN, em LUA DE MEL "Metro Goldwyn Mayer"

Atlantico

Tel. Ip. 1521

Hoje, amanhã e depois

JOHN GILBERT e JOAN CRAWFORD, em ENTRE QUATRO PAREDES "Metro Goldwyn Mayer"

LEATRICE JOY, em JOVEM FORTE "Fox"

Americano

Tel. Ip. 0622

Hoje, amanhã e depois

ELEONOR BOARDMANN, em GLORIFICANDO A MULHER 10 actos da "United Artists"

Mais um drama em 2 actos, uma comedia e um jornal.

Guanabara

Tel. Sul 2418

Hoje — Ultimo dia!

ELEONOR BOARDMANN, em GLORIFICANDO A MULHER "United Artists"

MARGARET LIVINGSTON, em PECCADO BRANCO 6 actos magnificos.

AMANHÃ: THE BIG PARADE

Tijuca

Tel. Villa 3655

Hoje, amanhã e depois

JEAN HERSHOLT e SALLY O' NEIL, em O FANATICO "Universal"

BILL CODY, em O TERROR DA CIDADE "Universal"

Villa Isabel

Tel. V. 1552

Hoje, amanhã e depois

DOLORES DEL RIO, em

REVANCHE

8 actos bellissimos da "United Artists".

MILTON SILLS e BETTY COMPSON, em

Sangue de Bohemio

7 actos esplendidos da "First National".

Mais 1 comedia e um jornal.

America

Tel. Villa 4575

Hoje, amanhã e depois

RICHARD BARTHELMESS, em QUANDO O AMOR RENASCE "First National"

O DINHEIRO DA' CORAGEM "First National"

Brasil

Tel. V. 2012

Hoje, amanhã e depois

DOLORES DEL RIO, em REVANCHE "United Artists"

FRANK ALBERTSON, em FILHOS DE NINGUEM "Fox"

Velo

Tel. V. 0674

Hoje, amanhã e depois

JOHN GILBERT e JOAN CRAWFORD, em ENTRE QUATRO PAREDES "Metro Goldwyn Mayer"

CHARLES MURRAY, em COM A BOCCA NA BOTIJA "First National"

Haddock Lobo

Tel. V. 0480

Hoje, amanhã e depois

LIA TORA', em MULHER ENIGMA "Fox"

TED WELLS, em O CASTIGO DA SORTE "Universal"